

ЛЕНИН



Пролетарии всех стран, соединяйтесь!

ЛЕНИН

СОЧИНЕНИЯ

3

ПЕЧАТАЕТСЯ
ПО ПОСТАНОВЛЕНИЮ
IX СЪЕЗДА РКП(б)
и II СЪЕЗДА СОВЕТОВ
СССР

ИНСТИТУТ МАРКСА-ЭНГЕЛЬСА-ЛЕНИНА при ЦК ВКП(б)

В. И. ЛЕНИН

СОЧИНЕНИЯ

Издание четвертое

ОГИЗ
ГОСУДАРСТВЕННОЕ ИЗДАТЕЛЬСТВО
ПОЛИТИЧЕСКОЙ ЛИТЕРАТУРЫ

1941

В. И. ЛЕНИН

ТОМ

3

*Развитие капитализма
в России*

РАЗВИТИЕ КАПИТАЛИЗМА В РОССИИ

ПРОЦЕСС ОБРАЗОВАНИЯ ВНУТРЕННЕГО РЫНКА
ДЛЯ КРУПНОЙ ПРОМЫШЛЕННОСТИ¹

Написано в 1896—1899 гг.

*Впервые напечатано
отдельной книгой
в конце марта 1899 г.*

*Печатается по тексту второго
издания книги 1908 г.*

ИЗДАНИЕ М. И. ВОДОВОЗОВОЙ.

Владимиръ Ильинъ,

РАЗВИТІЕ КАПИТАЛИЗМА ВЪ РОССІИ.

Процессъ образованія внутреннего рынка для крупной
промышленности.

Цена 2 р. 50 к.

С. ПЕТЕРБУРГЪ.
Типо-литографіи А. Лейферта, Бол. Морская 65.
1899.

Обложка первого издания книги В. И. Ильина
«Развитіе капитализма в Россіи». — 1899 г.



В. И. ЛЕНИН

1897

ПРЕДИСЛОВИЕ К ПЕРВОМУ ИЗДАНИЮ

В предлагаемой работе автор задался целью рассмотреть вопрос: как складывается внутренний рынок для русского капитализма? Известно, что вопрос этот поставлен уже давно главными представителями народнических воззрений (во главе их гг. В. В. и Н. — он²), и наша задача будет состоять в критике этих воззрений. Мы не считали возможным ограничиться в этой критике разбором ошибок и неправильностей во взглядах противников; нам казалось недостаточным для ответа на поставленный вопрос привести факты, говорящие об образовании и росте внутреннего рынка, ибо могло бы явиться возражение, что такие факты выбраны произвольно и опущены факты, говорящие против. Нам казалось необходимым рассмотреть и попытаться изобразить весь процесс развития капитализма в России в его целом. Само собою разумеется, что такая широкая задача была бы не под силу отдельному лицу, если бы не внести в нее ряд ограничений. Во-первых, как видно уже из заглавия, мы берем вопрос о развитии капитализма в России исключительно с точки зрения внутреннего рынка, оставляя в стороне вопрос о внешнем рынке и данные о внешней торговле. Во-вторых, мы ограничиваемся одной пореформенной эпохой. В-третьих, мы берем главным образом и почти исключительно данные о внутренних чисто русских губерниях. В-четвертых, мы ограничиваемся исключительно одной экономической стороной процесса. Но и за всеми указанными ограничениями остающаяся тема чрезвычайно широка. Автор отнюдь не скрывает от себя трудности и даже опасности брать столь широкую тему, но ему казалось, что для разъяснения вопроса о внутреннем

рынке для русского капитализма безусловно необходимо показать связь и взаимозависимость отдельных сторон того процесса, который происходит во всех областях общественного хозяйства. Мы ограничиваемся поэтому рассмотрением основных черт процесса, предоставляя дальнейшим исследованиям более специальное изучение его.

План нашей работы таков. В I-ой главе мы рассмотрим, возможно более кратко, основные теоретические положения абстрактной политической экономии по вопросу о внутреннем рынке для капитализма. Это послужит как бы введением для остальной, фактической части сочинения и избавит от необходимости многократных ссылок на теорию в дальнейшем изложении. В трех следующих главах мы постараемся охарактеризовать капиталистическую эволюцию земледелия в пореформенной России, именно во II-ой главе будут разобраны земско-статистические данные о разложении крестьянства, в III-ей — данные о переходном состоянии помещичьего хозяйства, о смене барщинной системы этого хозяйства капиталистической, и в IV-ой — данные о тех формах, в которых происходит образование торгового и капиталистического земледелия. Три дальнейшие главы будут посвящены формам и стадиям развития капитализма в нашей промышленности: в V-ой главе мы рассмотрим первые стадии капитализма в промышленности, именно в *мелкой крестьянской (так наз. кустарной) промышленности*; в VI-ой главе — данные о капиталистической мануфактуре и о капиталистической работе на дому и в VII-ой главе — данные о развитии крупной машинной индустрии. В последней (VIII-ой) главе мы сделаем попытку указать связь между отдельными, изложенными выше, сторонами процесса и дать общую картину этого процесса.

Р. S.³ К величайшему сожалению, мы не могли воспользоваться для настоящего сочинения тем замечательным анализом «развития сельского хозяйства в капиталистическом обществе», который дан К. Каутским в его книге: «Die Agrarfrage» (Stuttgart, Dietz, 1899; I. Abschn. «Die Entwicklung der Landwirtschaft in der kapitalistischen Gesellschaft» *)**.

* — «Аграрный вопрос» (Штутгарт, Дитц, 1899; I отдел: «Развитие сельского хозяйства в капиталистическом обществе»). Ред.

** Есть русский перевод.

Эта книга (полученная нами тогда, когда большая часть настоящего сочинения была уже набрана) представляет из себя самое замечательное, после 3-го тома «Капитала», явление новейшей экономической литературы. Каутский исследует «основные тенденции» капиталистической эволюции земледелия, его задача — рассмотреть разнообразные явления в современном сельском хозяйстве, как «частные проявления одного общего процесса» (Vorrede*, VI). Интересно отметить, до какой степени тождественны основные черты этого общего процесса в Западной Европе и в России, несмотря на громадные особенности последней как в экономическом, так и во внеэкономическом отношении. Напр., для капиталистического современного (moderne) земледелия вообще типично прогрессирующее разделение труда и употребление машин (Kautsky**, IV, b, c), которое обращает на себя внимание и в пореформенной России (см. ниже, гл. III, § VII и VIII; гл. IV, особенно § IX). Процесс «пролетаризирования крестьянства» (заглавие VIII гл. книги Каутского) выражается повсюду в распространении всяческих видов наемной работы мелких крестьян (Kautsky, VIII, b); — параллельно этому мы наблюдаем в России образование громадного класса наемных рабочих с наделом (см. ниже, гл. II). Существование мелкого крестьянства во всяком капиталистическом обществе объясняется не техническим превосходством мелкого производства в земледелии, а тем, что мелкие крестьяне понижают свои потребности ниже уровня потребностей наемных рабочих и надрываются над работой несравненно сильнее, чем эти последние (Kautsky, VI, b; «сельскохозяйственный наемный рабочий находится в лучшем положении, чем мелкий крестьянин», — говорит Каутский неоднократно: S.*** 110, 317, 320); аналогичное явление наблюдается и в России (см. ниже, гл. II, § XI, B⁴). Естественно поэтому, что западно-европейские и русские марксисты сходятся в оценке таких, напр., явлений, как «земледельческие отхожие промыслы», употребляя русское выражение, или «наемная земледельческая работа бродячих крестьян», как говорят немцы (Kautsky, S. 192; ср. ниже, гл. III, § X); — или такого

* — Предисловие. *Ред.*

** — Каутский. *Ред.*

*** — Seite — страница. *Ред.*

явления, как отход рабочих и крестьян из деревень в города и на фабрики (Kautsky, IX, e; S. 343 особенно; и много других. Ср. ниже, гл. VIII, § II); — перенесение крупной капиталистической промышленности в деревню (Kautsky, S. 187. Ср. ниже VII, § VIII). Мы уже не говорим об одинаковой оценке *исторического* значения земледельческого капитализма (Kautsky, *passim**, особенно S. 289, 292, 298. Ср. ниже, гл. IV, § IX), об одинаковом признании *прогрессивности* капиталистических отношений в земледелии сравнительно с докапиталистическими [Kautsky, S. 382: «Вытеснение des Gesindes (лично зависимых батраков, челяди) и der Instleute («среднее между батраком и арендатором»: крестьянин, арендующий землю за отработки) поденщиками, которые вне работы — свободные люди, было бы большим социальным прогрессом». Ср. ниже, гл. IV, § IX, 4]. Каутский категорически признает, что о переходе деревенской общины к общинному ведению крупного современного земледелия «нечего и думать» (S. 338), что те агрономы, которые требуют в Западной Европе укрепления и развития общины, — вовсе не социалисты, а представители интересов крупных землевладельцев, желающих привязать к себе рабочих сдачей им клочков земли (S. 334), что во всех европейских странах представители интересов землевладельцев желают привязать сельских рабочих посредством наделения их землей и пытаются уже вводить в законодательство соответствующие мероприятия (S. 162), что против всех попыток помочь мелкому крестьянству посредством насаждения кустарных промыслов (Hausindustrie) — этого худшего вида капиталистической эксплуатации — «следует бороться самым решительным образом» (S. 181). Мы считаем необходимым подчеркнуть полную солидарность воззрений западно-европейских и русских марксистов ввиду новейших попыток представителей народничества провести резкое различие между теми и другими (см. заявление г-на В. Воронцова 17 февраля 1899 г. в обществе для содействия русской промышленности и торговле, «Новое Время», 1899, № 8255, от 19 февраля)⁵.

* — в разных местах. Ред.

В. И. Ленин
Владимиръ Ильичъ.

РАЗВИТІЕ КАПИТАЛИЗМА въ Россіи.

Процессъ образованія внутренняго рынка
для крупной промышленности.

ИЗДАНИЕ ВТОРОЕ, ДОПОЛНЕННОЕ.

Цѣна 2 р. 25 к.

С.-ПЕТЕРБУРГЪ.
 КНИГОИЗДАТЕЛЬСТВО „ПАЛЛАДА“.
 1908.

Обложка второго издания
 книги В. И. Ленина «Развитие капитализма в России»
 с собственноручной надписью автора. — 1908 г.

ПРЕДИСЛОВИЕ КО ВТОРОМУ ИЗДАНИЮ^а

Настоящее сочинение написано в период кануна русской революции, во время некоторого затишья, которое наступило после взрыва крупных стачек 1895—1896 годов. Рабочее движение тогда как бы ушло в себя, распространяясь вширь и вглубь и подготавливая начало демонстрационного движения в 1901 году.

Тот анализ общественно-хозяйственного строя и, следовательно, классового строения России, который дан в настоящем сочинении на основании экономического исследования и критического разбора статистических сведений, подтверждается теперь открытым политическим выступлением всех классов в ходе революции. Вполне обнаружилась руководящая роль пролетариата. Обнаружилось и то, что его сила в историческом движении неизмеримо более, чем его доля в общей массе населения. Экономическая основа того и другого явления доказана в предлагаемой работе.

Далее, революция обнаруживает теперь все более и более двойственное положение и двойственную роль крестьянства. С одной стороны, громадные остатки барщинного хозяйства и всевозможные пережитки крепостного права при невиданном обнищании и разорении крестьянской бедноты вполне объясняют глубокие источники революционного крестьянского движения, глубокие корни революционности крестьянства, как массы. С другой стороны, и в ходе революции, и в характере разных политических партий, и во многих идейно-политических течениях обнаруживается внутренне противоречивое классовое строение этой массы, ее мелкобуржуазность, антагонизм хозяйских и пролетарских тенденций внутри нее. Колебание обнищавшего хозяйчика между контрреволюционной

буржуазией и революционным пролетариатом так же неизбежно, как неизбежно то явление во всяком капиталистическом обществе, что ничтожное меньшинство мелких производителей наживается, «выходит в люди», превращается в буржуа, а подавляющее большинство либо разоряется совсем и становится наемными рабочими или пауперами, либо живет вечно на границе пролетарского состояния. Экономическая основа обоих течений в крестьянстве доказана в предлагаемой работе.

На этой экономической основе революция в России неизбежно является, разумеется, буржуазной революцией. Это положение марксизма совершенно непреодолимо. Его никогда нельзя забывать. Его всегда необходимо применять ко всем экономическим и политическим вопросам русской революции.

Но его надо уметь применять. Конкретный анализ положения и интересов различных классов должен служить для определения точного значения этой истины в ее применении к тому или иному вопросу. Обратный же способ рассуждения, нередко встречающийся у социал-демократов правого крыла с Плехановым во главе их, — т. е. стремление искать ответов на конкретные вопросы в простом логическом развитии общей истины об основном характере нашей революции, есть оплошление марксизма и сплошная насмешка над диалектическим материализмом. Про таких людей, которые выводят, напр., руководящую роль «буржуазии» в революции или необходимость поддержки либералов социалистами из общей истины о характере этой революции, Маркс повторил бы, вероятно, приведенную им однажды цитату из Гейне: «Я сеял драконов, а сбор жатвы дал мне блох»⁷.

На данной экономической основе русской революции объективно возможны две основные линии ее развития и исхода:

Либо старое помещичье хозяйство, тысячами нитей связанное с крепостным правом, сохраняется, превращаясь медленно в чисто капиталистическое, «юнкерское» хозяйство. Основой окончательного перехода от отработков к капитализму является внутреннее преобразование крепостнического помещичьего хозяйства. Весь аграрный строй государства становится капиталистическим, надолго сохраняя черты крепостнические. Либо старое помещичье

хозяйство ломает революция, разрушая все остатки крепостничества и крупное землевладение прежде всего. Основной окончательного перехода от обработков к капитализму является свободное развитие мелкого крестьянского хозяйства, получившего громадный импульс благодаря экспроприации помещичьих земель в пользу крестьянства. Весь аграрный строй становится капиталистическим, ибо разложение крестьянства идет тем быстрее, чем полнее уничтожены следы крепостничества. Иными словами: либо — сохранение главной массы помещичьего землевладения и главных устоев старой «надстройки»; отсюда — преобладающая роль либерально-монархического буржуа и помещика, быстрый переход на их сторону зажиточного крестьянства, пошжение крестьянской массы, не только экспроприруемой в громадных размерах, но закабаляемой к тому же теми или иными кадетскими выкупами, забиваемой и оупляемой господством реакции; душеприказчиками такой буржуазной революции будут политики типа, близкого к октябристам⁸. Либо — разрушение помещичьего землевладения и всех главных устоев соответствующей старой «надстройки»; преобладающая роль пролетариата и крестьянской массы при нейтрализации неустойчивой или контрреволюционной буржуазии; наиболее быстрое и свободное развитие производительных сил на капиталистической основе при наилучшем, какое только мыслимо вообще в обстановке товарного производства, положении рабочей и крестьянской массы; — отсюда создание наиболее благоприятных условий для дальнейшего осуществления рабочим классом его настоящей и коренной задачи социалистического переустройства. Возможны, конечно, бесконечно разнообразные сочетания элементов того или иного типа капиталистической эволюции, и только безнадежные педанты могли бы решать возникающие при этом своеобразные и сложные вопросы посредством одних только цитаток из того или иного отзыва Маркса про другую историческую эпоху.

Предлагаемое читателю сочинение посвящено анализу предреволюционной экономики России. В революционную эпоху страна живет так быстро и порывисто, что определение крупных результатов экономической эволюции в разгар политической борьбы невозможно. Гг. Столыпины, с одной стороны, либералы, с другой (и вовсе

не одни только кадеты à la * Струве, а все кадеты вообще), работают систематически, упорно и последовательно над завершением революции по первому образцу. Государственный переворот 3 июня 1907 г., только что пережитый нами, знаменует победу контрреволюции, стремящейся обеспечить полное преобладание помещиков в так наз. российском народном представительстве⁹. Но насколько прочна эта «победа», — вопрос иной, и борьба за второй исход революции продолжается. Более или менее решительно, более или менее последовательно, более или менее сознательно к этому исходу стремится не только пролетариат, но и широкие крестьянские массы. Непосредственная массовая борьба, как ни старается контрреволюция задушить ее прямым насилием, как ни стараются кадеты задушить ее своими подленькими и лицемерными контрреволюционными идейками, прорывается то здесь, то там, несмотря ни на что, и налагает свой отпечаток на политику «трудовых», народнических партий, хотя верхи мелкобуржуазных политиков несомненно заражены (особенно «народные социалисты» и трудовики) кадетским духом предательства, молчалинства и самодовольства умеренных и аккуратных мещан или чиновников.

Чем кончится эта борьба, каков будет окончательный итог первого натиска российской революции, — сейчас еще нельзя сказать. Поэтому не настало еще время (да и непосредственные партийные обязанности участника рабочего движения не оставляют досуга) для полной переработки настоящего сочинения**. Второе издание не может выйти из рамок характеристики *пред*революционной экономики России. Автор вынужден был ограничиться просмотром и исправлением текста, а также *самыми необходимыми* дополнениями из новейшего статистического материала. Таковы данные последних конских переписей, статистики урожаев, итоги всероссийской переписи населения 1897 года, *новые данные* фабрично-заводской статистики и т. д.

Июль 1907 года.

Автор.

* — вроде. Ред.

** Возможно, что такая переработка потребует продолжения предлагаемой работы: первый том пришлось бы тогда ограничить анализом *пред*революционной экономики России, второй том посвятить изучению итогов и результатов революции.

Das Kapital.

Kritik der politischen Oekonomie.

Von

Karl Marx.

Dritter Band, erster Theil.

Buch III:

Der Gesamtprocess der kapitalistischen Produktion.

Kapitel I bis XXVIII

Herausgegeben von **Friedrich Engels.**

Das Recht der Uebersetzung ist vorbehalten.

Hamburg

Verlag von **Otto Meissner.**

1894

Обложка немецкого издания (1894 г.)
первой части третьего тома «Капитала» К. Маркса,
которым пользовался В. И. Ленин

Г Л А В А I

ТЕОРЕТИЧЕСКИЕ ОШИБКИ ЭКОНОМИСТОВ-НАРОДНИКОВ¹⁰

Рынок есть категория товарного хозяйства, которое в своем развитии превращается в капиталистическое хозяйство и только при этом последнем приобретает полное господство и всеобщую распространенность. Поэтому для разбора основных теоретических положений о внутреннем рынке мы должны исходить из простого товарного хозяйства и следить за постепенным превращением его в капиталистическое.

I. ОБЩЕСТВЕННОЕ РАЗДЕЛЕНИЕ ТРУДА

Основой товарного хозяйства является общественное разделение труда. Промышленность обрабатывающая отделяется от добывающей, и каждая из них подразделяется на мелкие виды и подвиды, производящие в форме товара особые продукты и обменивающие их со всеми другими производствами. Развитие товарного хозяйства ведет таким образом к увеличению числа отдельных и самостоятельных отраслей промышленности; тенденция этого развития состоит в том, чтобы превратить в особую отрасль промышленности производство не только каждого отдельного продукта, но даже каждой отдельной части продукта; — и не только производство продукта, но даже отдельные операции по приготовлению продукта к потреблению. При натуральном хозяйстве общество состояло из массы однородных хозяйственных единиц (патриархальных крестьянских семей, примитивных сельских общин, феодальных поместий), и каждая такая единица производила все виды хозяйственных работ, начиная от добывания

разных видов сырья и кончая окончательной подготовкой их к потреблению. При товарном хозяйстве создаются разнородные хозяйственные единицы, увеличивается число отдельных отраслей хозяйства, уменьшается число хозяйств, производящих одну и ту же хозяйственную функцию. Этот прогрессивный рост общественного разделения труда и является основным моментом в процессе создания внутреннего рынка для капитализма. «...В товарном производстве и его абсолютной форме — капиталистическом производстве... — говорит Маркс — продукты лишь постольку являются товарами, т. е. полезностями, имеющими меновую стоимость, подлежащую реализации — превращению в деньги, — поскольку другие товары составляют эквивалент для них, поскольку другие продукты противопоставляются им, как товары и как стоимости; другими словами, постольку, поскольку эти продукты производятся не как непосредственные средства существования для тех, кто произвел их, а как товары, как продукты, превращающиеся в потребительные стоимости лишь посредством превращения в меновую стоимость (деньги), посредством отчуждения. *Рынок для этих товаров развивается вследствие общественного разделения труда; разделение производительных работ превращает их продукты взаимно в товары, в эквиваленты друг для друга, заставляя их служить один для другого рынком*» («Das Kapital», III, 2, 177—178*. Русск. пер. 526.¹¹ Курсив наш, как и везде в цитатах, где не оговорено обратное).

Само собой разумеется, что указанное отделение промышленности обрабатывающей от добывающей, мануфактуры от земледелия, превращает и само земледелие в промышленность, т. е. в отрасль хозяйства, производящую *товары*. Тот процесс специализации, который отделяет один от другого различные виды обработки продуктов, создавая все большее и большее число отраслей промышленности, — проявляется и в земледелии, создавая специализирующиеся районы земледелия (и системы земледельческого хозяйства) **, вызывая обмен не только между

* — «Капитал», т. III, ч. 2, стр. 177—178. Ред.

** Так, напр., И. А. Стебут в сво: «Основах полевой культуры» реализует в земледелии системы хозяйства по главному рыночному продукту. Главных систем хозяйства три: 1) полеводственная (зерновая, по выражению

продуктами земледелия и промышленности, но и между различными продуктами сельского хозяйства. Эта специализация *торгового* (и капиталистического) земледелия проявляется во всех капиталистических странах, проявляется в международном разделении труда, проявляется и в пореформенной России, как мы покажем подробно ниже.

Итак, общественное разделение труда есть основа всего процесса развития товарного хозяйства и капитализма. Вполне естественно поэтому, что наши теоретики народничества, объявляя этот последний процесс результатом искусственных мер, результатом «уклонения с пути» и пр. и пр., старались затушевать факт общественного разделения труда в России или ослабить значение этого факта. Г-н В.В. в своей статье: «Разделение труда земледельческого и промышленного в России» («Вестник Европы», 1884, № 7) «отрицал» «господство в России принципа общественного разделения труда» (стр. 347), объявлял, что у нас общественное разделение труда «не выросло из глубины народной жизни, а пыталось втиснуться в нее со стороны» (стр. 338). Г-н Н. — он в своих «Очерках» рассуждал следующим образом об увеличении количества хлеба, поступающего в продажу: «Это явление могло бы означать, что производимый хлеб распределяется равномернее по государству, что архангельский рыболов ест теперь самарский хлеб, а самарский земледelec приправляет свой обед архангельской рыбой. *В действительности же ничего подобного не происходит*» («Очерки нашего пореформенного общественного хозяйства». СПб. 1893, стр. 37). Без всяких данных, вопреки общеизвестным фактам, здесь прямо декретируется отсутствие общественного разделения труда в России! Народническую теорию об «искусственности» капитализма в России и нельзя было построить иначе, как отрицая или объявляя «искусственной» самую основу всякого товарного хозяйства — общественное разделение труда.

г. А. Скворцова); 2) скотоводственная (главный рыночный продукт — продукты скотоводства) и 3) заводская (техническая, по выражению г. А. Скворцова); главный рыночный продукт — сельскохозяйственные продукты, подвергаемые технической переработке. См. А. Скворцов. «Влияние парового транспорта на сельское хозяйство». Варшава, 1890. Стр. 68 и сл.

II. РОСТ ПРОМЫШЛЕННОГО НАСЕЛЕНИЯ НА СЧЕТ ЗЕМЛЕДЕЛЬЧЕСКОГО

Так как в эпоху, предшествующую товарному хозяйству, промышленность обрабатывающая соединена с добывающей, а во главе этой последней стоит земледелие, то развитие товарного хозяйства представляется отделением от земледелия одной отрасли промышленности за другой. Население страны с слабо развитым (или вовсе неразвитым) товарным хозяйством представляется почти исключительно земледельческим; этого однако не следует понимать так, что население занимается только земледелием: это означает лишь, что население, занятое земледелием, само обрабатывает продукты земледелия, что обмен и разделение труда почти отсутствуют. Развитие товарного хозяйства означает, следовательно, его ipso* отделение все большей и большей части населения от земледелия, т. е. рост промышленного населения на счет земледельческого. *«По самой своей природе капиталистический способ производства постоянно уменьшает земледельческое население сравнительно с неземледельческим, так как в промышленности (в узком смысле) возрастание постоянного капитала на счет переменного связано с абсолютным возрастанием переменного капитала, несмотря на его относительное уменьшение. Наоборот, в земледелии переменный капитал, требуемый для обработки данного участка земли, уменьшается абсолютно; следовательно, возрастание переменного капитала возможно лишь тогда, когда подвергается обработке новая земля, а это опять-таки предполагает еще большее возрастание неземледельческого населения»* («Das Kapital», III, 2, 177. Русск. пер., стр. 526)¹². Таким образом, нельзя себе представить капитализма без увеличения торгово-промышленного населения на счет земледельческого, и всякий знает, что это явление самым рельефным образом обнаруживается во всех капиталистических странах. Вряд ли есть надобность доказывать, что значение этого обстоятельства в вопросе о внутреннем рынке громадно, ибо оно связано неразрывно и с эволюцией промышленности и с эволюцией земледелия; образование промышленных центров,

* — тем самым. Ред.

увеличение их числа и притяжение ими населения не может не оказывать самого глубокого влияния на весь строй деревни, не может не вызывать роста торгового и капиталистического земледелия. Тем знаменательнее тот факт, что представители народнической экономики совершенно игнорируют этот закон как в своих чисто теоретических рассуждениях, так и в рассуждениях о капитализме в России (об особенностях проявления этого закона в России мы будем подробно говорить ниже, в VIII главе). В теориях гг. В. В. и Н. — она о внутреннем рынке для капитализма опущена сушая мелочь: отвлечение населения от земледелия к промышленности и влияние этого факта на земледелие*.

III. РАЗОРЕНИЕ МЕЛКИХ ПРОИЗВОДИТЕЛЕЙ

До сих пор мы имели дело с простым товарным производством. Теперь мы переходим к капиталистическому производству, т. е. предполагаем, что вместо простых товаропроизводителей перед нами, с одной стороны, владелец средств производства, с другой — наемный рабочий, продавец рабочей силы. Превращение мелкого производителя в наемного рабочего предполагает потерю им средств производства — земли, орудий труда, мастерской и пр. — т. е. его «обеднение», «разорение». Является воззрение, что это разорение «сокращает покупательную способность населения», «сокращает внутренний рынок» для капитализма (г. Н. — он, 1. с.**, с. 185. Тоже с. 203, 275, 287, 339—340 и др. Та же точка зрения и у г. В. В. в большинстве его произведений). Мы не касаемся здесь фактических данных о ходе этого процесса в России, — в следующих главах мы подробно рассмотрим эти данные. В настоящее же время вопрос ставится чисто теоретически, т. е. о товарном производстве вообще при превращении его в капиталистическое. Указанные писатели ставят этот вопрос тоже теоретически, т. е. от одного факта разорения мелких производителей заключают к

* На одинаковое отношение к вопросу о росте индустриального населения западно-европейских романтиков и русских народников мы указывали в статье: «К характеристике экономического романтизма. Сямонды и наши отечественные сямондисты». (См. Сочинения, том 2. *Ред.*)

** — loco citato — в цитированном месте. *Ред.*

сокращению внутреннего рынка. Такое воззрение совершенно ошибочно, и объяснить его упорное переживание в нашей экономической литературе можно только романтическими предрассудками народничества (ср. указанную в примечании статью). Забывают, что «освобождение» одной части производителей от средств производства необходимо предполагает переход этих последних в другие руки, превращение их в капитал; — предполагает, следовательно, что новые владельцы этих средств производства производят в виде товаров те продукты, которые раньше шли на потребление самого производителя, т. е. расширяют внутренний рынок; — что, расширяя свое производство, эти новые владельцы предъявляют спрос рынку на новые орудия, сырые материалы, на средства транспорта и пр., а также и на предметы потребления (обогащение этих новых владельцев естественно предполагает и рост их потребления). Забывают, что для рынка важно вовсе не благосостояние производителя, а наличие у него денежных средств; упадок благосостояния патриархального крестьянина, ведшего ранее преимущественно натуральное хозяйство, вполне совместим с увеличением в его руках количества денежных средств, ибо, чем дальше разоряется такой крестьянин, тем более вынужден он прибегать к продаже своей рабочей силы, тем большую часть своих (хотя бы и более скудных) средств существования он должен приобретать на рынке. «С освобождением части сельского населения (от земли) освобождаются также его прежние средства существования. Они обращаются теперь в вещественные элементы переменного капитала» (капитала, затрачиваемого на покупку рабочей силы) («Das Kapital», I, 776). «Экспроприация и изгнание части сельского населения не только освобождает вместе с рабочими их жизненные средства и их рабочий материал для промышленного капиталиста, но и *создает внутренний рынок*» (ibid.*, 778)¹³. Таким образом, с абстрактно-теоретической точки зрения, разорение мелких производителей в обществе развивающегося товарного хозяйства и капитализма означает как раз обратное тому, что хотят вывести из него гг. Н. — он и В. В., означает создание, а не сокращение внутреннего рынка. Если

* — *ibidem* — там же. *Ред.*

тот же самый г. Н. — он, объявляющий а priori*, что разорение русских мелких производителей означает сокращение внутреннего рынка, цитирует тем не менее приведенные сейчас обратные утверждения Маркса («Очерки», с. 71 и 114), то это доказывает только замечательную способность этого писателя побивать себя цитатами из «Капитала».

IV. НАРОДНИЧЕСКАЯ ТЕОРИЯ О НЕВОЗМОЖНОСТИ РЕАЛИЗОВАТЬ СВЕРХСТОИМОСТЬ

Дальнейший вопрос в теории внутреннего рынка состоит в следующем. Известно, что стоимость продукта в капиталистическом производстве распадается на три следующие части: 1) первая возмещает постоянный капитал, т. е. ту стоимость, которая существовала и раньше в виде сырых и вспомогательных материалов, машин и орудий производства и т. п., и которая только воспроизводится в известной части готового продукта; 2) вторая часть возмещает переменный капитал, т. е. покрывает содержание рабочего, и, наконец; 3) третья часть составляет прибавочную стоимость, принадлежащую капиталисту. Принимается обыкновенно (мы излагаем этот вопрос в духе гг. Н. — она и В. В.), что реализация (т. е. нахождение соответственного эквивалента, сбыт на рынке) первых двух частей не представляет затруднения, ибо первая часть идет на производство, а вторая — на потребление рабочего класса. Но как реализуется 3-я часть — прибавочная стоимость? Не может же она быть потреблена целиком капиталистами! И наши экономисты приходят к выводу, что «выходом из затруднения» по реализации сверхстоимости¹⁴ является «приобретение внешнего рынка» (Н. — он, «Очерки», отд. II, § XV вообще и стр. 205 в особенности; В. В., «Излишек снабжения рынка товарами» в «Отечественных Записках» за 1883 г. и «Очерки теоретической экономии», СПб. 1895 г., стр. 179 и сл.). Необходимость внешнего рынка для капиталистической нации объясняется названными писателями тем, что капиталисты не могут иначе реализовать продуктов. Внутренний рынок в России сокращается

* — зарансе. Ред.

вследствие разорения крестьянства и вследствие невозможности реализовать сверхстоимость без внешнего рынка, а внешний рынок недоступен для молодой страны, слишком поздно выступающей на путь капиталистического развития, — и вот беспочвенность и мертворожденность русского капитализма объявляются доказанными на основании одних априорных (и притом теоретически неверных) соображений!

Г-н Н. — он, рассуждая о реализации, видимо имел в виду учение Маркса об этом предмете (хотя он ни одним словом не упомянул о Марксе в этом месте своих «Очерков»), но абсолютно не понял его и извратил до неузнаваемости, как мы сейчас увидим. Поэтому и произошла такая курьезная вещь, что его взгляды совпали во всем существенном со взглядами г-на В. В., которого никак нельзя обвинить в «непонимании» теории, ибо было бы величайшей несправедливостью заподозрить его хотя в малейшем знакомстве с ней. Оба автора излагают свои учения так, как будто бы они первые говорили об этом предмете, дойдя «своим умом» до известных решений; оба самым величественным образом игнорируют рассуждения старых экономистов по этому вопросу, и оба повторяют старые ошибки, обстоятельнейшим образом опровергнутые во II-м томе «Капитала»*. Оба автора сводят весь вопрос о реализации продукта к реализации сверхстоимости, воображая, очевидно, что реализация постоянного капитала не представляет затруднения. Это наивное воззрение заключает в себе самую глубокую ошибку, из которой вытекли все дальнейшие ошибки народнического учения о реализации. На самом деле, трудность вопроса при объяснении реализации состоит именно в объяснении реализации постоянного капитала. Для того, чтобы быть реализованным, постоянный капитал должен быть снова обращен на производство, а это осуществимо непосредственно лишь для того капитала, продукт которого состоит в средствах производства. Если же возмещающий

* Особенно поразительна при этом смелость г-на В. В., превосходящая все границы литературно допустимого. Изложивши свое учение и обнаружив полное незнакомство со вторым томом «Капитала», где трактуется именно о реализации, г. В. В. тут же, не ступая, заявляет, что он «воспользовался для своих построений» именно теорией Маркса! («Очерки теоретической экономики», очерк III. «Капиталистический закон (sic!?) производства, распределения и потребления», стр. 162.)

постоянную часть капитала продукт состоит в предметах потребления, то непосредственное обращение его на производство невозможно, необходим обмен между тем подразделением общественной продукции, которое изготовляет средства производства, и тем, которое изготовляет предметы потребления. В этом именно пункте и заключается вся трудность вопроса, *не замечаемая* нашими экономистами. Г-н В. В. представляет дело вообще так, будто целью капиталистического производства было не накопление, а потребление, глубокомысленно рассуждая о том, что «в руки меньшинства поступает масса материальных предметов, превышающая потребительные способности организма» (sic!*) «в данный момент их развития» (l. с., 149), что «не скромность и воздержание фабрикантов служат причиной излишка продуктов, а ограниченность или недостаточная эластичность человеческого организма (II), не успевающего расширять свои потребительные способности с той быстротой, с какой растет прибавочная стоимость» (ib., 161). Г-н Н. — он старается представить дело так, как будто он не считает потребление целью капиталистического производства, как будто он принимает во внимание роль и значение средств производства в вопросе о реализации, но на самом деле он совершенно не выяснил себе процесса обращения и воспроизводства всего общественного капитала, запутавшись в целом ряде противоречий. Мы не останавливаемся подробно на разборе всех этих противоречий (с. 203—205 «Очерков» г-на Н. — она) — это слишком неблагодарная задача (отчасти выполненная уже г. Булгаковым** в его книге: «О рынках при капиталистическом производстве». М. 1897, стр. 237—245), да к тому же для доказательства приведенной сейчас оценки рассуждений г-на Н. — она достаточно разобрать его конечный вывод, именно, что внешний рынок является выходом из затруднения по реализации сверхстоимости. Этот вывод г-на Н. — она (в сущности простое повторение вывода г-на В. В.) показывает самым наглядным образом, что он совершенно

* — так! Ред.

** Современному читателю не лишне напомнить, что г. Булганов, а также цитируемые нередко ниже гг. Струве и Туган-Барановский старались быть марксистами в 1899 г. Теперь все они благополучно превратились из «критиков Маркса» в дюжинных буржуазных экономистов. (Примечание ко 2-му изданию 18.)

не понял ни реализации продукта в капиталистическом обществе (т. е. теорию внутреннего рынка), ни роли внешнего рынка. В самом деле, есть ли хоть крупица здравого смысла в этом привлечении внешнего рынка к вопросу о «реализации»? Вопрос о реализации состоит в том, каким образом для каждой части капиталистического продукта по стоимости (постоянный капитал, переменный капитал и сверхстоимость) и по его материальной форме (средства производства, предметы потребления, в частности, предметы необходимости и предметы роскоши) найти замещающую ее на рынке другую часть продукта. Ясно, что внешняя торговля должна быть при этом абстрагирована, ибо привлечение ее ни на волос не подвигает вперед решения вопроса, а только отодвигает его, перенося вопрос с одной страны на несколько стран. Тот же самый г. Н. — он, который нашел во внешней торговле «выход из затруднения» по реализации сверхстоимости, рассуждает, например, о заработной плате таким образом: той частью годового продукта, которую получают в виде заработной платы непосредственные производители — рабочие, «можно извлечь из обращения только такую часть средств существования, которая по стоимости равняется валовой сумме заработной платы» (203). Спрашивается, откуда знает наш экономист, что капиталисты данной страны произведут как раз столько и как раз такого качества средства существования, чтобы они могли быть реализованы заработной платой? Откуда знает он, что при этом можно обойтись без внешнего рынка? Очевидно, что знать этого он не может, что он просто устранил вопрос о внешнем рынке, ибо в рассуждении о реализации переменного капитала важно замещение одной части продукта другой и вовсе не важно, произойдет ли это замещение внутри одной или внутри двух стран. Однако по отношению к сверхстоимости он отступает от этой необходимой посылки и вместо решения вопроса просто уклоняется от вопроса, говоря о внешнем рынке. Сбыт продукта на внешнем рынке сам требует объяснения, т. е. нахождения эквивалента для сбываемой части продукта, нахождения другой части капиталистического продукта, способной заменить первую. Вот почему Маркс и говорит, что внешнего рынка, внешней торговли «совсем не надо принимать во внимание» при

разборе вопроса о реализации, ибо «введение внешней торговли в анализ ежегодно воспроизводимой стоимости продукта может только запутать дело, не доставляя нового момента ни для самой задачи, ни для решения ее» («Das Kapital», II, 469)¹⁶. Гг. В. В. и Н. — он воображали, что они глубоко оценивали противоречия капитализма, указывая на затруднения по реализации сверхстоимости. На самом же деле они оценивали противоречия капитализма крайне поверхностно, ибо если говорить о «затруднениях» реализации, о возникающих отсюда кризисах и проч., то должно признать, что эти «затруднения» не только возможны, но и необходимы по отношению ко всем частям капиталистического продукта, а отнюдь не по отношению к одной сверхстоимости. Затруднения этого рода, зависящие от непропорциональности распределения различных отраслей производства, постоянно возникают не только при реализации сверхстоимости, но и при реализации переменного и постоянного капитала; не только при реализации продукта в предметах потребления, но также — и в средствах производства. Без этого рода «затруднений» и кризисов вообще не может существовать капиталистическое производство, производство обособленных производителей на неизвестный им мировой рынок.

V. ВЗГЛЯДЫ А. СМИТА НА ПРОИЗВОДСТВО И ОБРАЩЕНИЕ ВСЕГО ОБЩЕСТВЕННОГО ПРОДУКТА В КАПИТАЛИСТИЧЕСКОМ ОБЩЕСТВЕ И КРИТИКА ЭТИХ ВЗГЛЯДОВ У МАРКСА

Для того, чтобы разобраться в учении о реализации, мы должны начать с Ад. Смита, который положил основание ошибочной теории по данному вопросу, царившей безраздельно в политической экономии до Маркса. А. Смит разделял цену товара только на две части: переменный капитал (заработная плата, по его терминологии) и сверхстоимость («прибыль» и «рента» у него не соединяются вместе, так что всего он считал собственно три части)*.

* *Adam Smith. «An Inquiry into the nature and causes of the wealth of nations», 4-е изд., 1801, vol. I, p. 75 (Ад. Смит. «Исследование о природе и причинах богатства народов», 4-е изд., 1801, том I, стр. 75. Ред.). Книга I: «О причинах увеличения производительной силы труда и о естественном порядке распределения продукта труда между различными слоями народа», гл. 6: «О составных частях цены товаров». Русск. пер. Бибинова (СПб. 1866), т. I, стр. 171.*

Точно так же разделял он и всю совокупность товаров, весь годичный продукт общества на те же части и прямо относил их в «доход» двух классов общества: рабочих и капиталистов (предпринимателей и землевладельцев, у Смита)*.

На чем же основано у него опущение третьей составной части стоимости — постоянного капитала? Ад. Смит не мог не видеть этой части, но он полагал, что она сводится тоже на заработную плату и сверхстоимость. Вот как он рассуждал об этом предмете: «В цене хлеба, например, одна часть оплачивает ренту землевладельца, другая — заработную плату или содержание работника и рабочего скота, употребленного на производство этого хлеба, и третья часть — прибыль фермера. Эти три части непосредственно или в последнем счете составляют, повидимому, всю цену хлеба. Пожалуй, можно бы было думать, что необходима четвертая часть для возмещения капитала фермера или для возмещения изнашивания его рабочего скота и других орудий земледельческого хозяйства. Но следует принять во внимание, что цена всякого орудия в хозяйстве, например, рабочей лошади, сама состоит из тех же 3-х частей» (именно: ренты, прибыли и заработной платы). «Поэтому, хотя цена хлеба и оплачивает цену и содержание лошади, но тем не менее полная цена его разлагается, непосредственно или в конечном счете, на те же самые три части: ренту, заработную плату и прибыль»**. Маркс называет эту теорию Смита «изумительной» (II, S. 366)¹⁷. «Его доказательство состоит просто в повторении того же самого утверждения». Смит «отсылает нас от Понтия к Пилату» (I. V., 2. Aufl., S. 612^{***})¹⁸. Говоря, что цена орудий хозяйства *сама* распадается на те же три части, Смит забывает добавить: и на цену тех средств производства, которые употреблены при изготовлении этих орудий. Ошибочное исключение постоянной части капитала из цены продукта стоит в связи у А. Смита (а равно и у последующих экономистов) с ошибочным пониманием накопления в капиталистическом хозяйстве, т. е. расширения производства, превращения сверхстоимости в капитал. А. Смит и здесь опускал

* L. c., I, p. 78. Русск. пер., I, с. 174.

** Ibid., v. I, p. 75—76. Русск. пер., I, с. 171.

*** — I том, 2-ое издание, стр. 612. *Ред.*

постоянный капитал, полагая, что накапливаемая, обращаемая в капитал часть сверхстоимости целиком потребляется производительными рабочими, т. е. целиком идет на заработную плату, тогда как на самом деле накапливаемая часть сверхстоимости расходуется на постоянный капитал (орудия производства, сырые и вспомогательные материалы) плюс заработная плата. Критикуя это воззрение Смита (а также Рикардо, Милля и др.) в I-ом томе «Капитала» (отд. VII, «Процесс накопления», гл. 22: «Превращение сверхстоимости в капитал», § 2. «Ошибочное понимание расширенного воспроизводства у политико-экономов»), Маркс замечал там: во II-м томе «будет показано, что догма А. Смита, унаследованная всеми его преемниками, помешала политической экономии понять даже самый элементарный механизм процесса общественного воспроизводства» (I, 612)¹⁹. Ад. Смит впал в эту ошибку потому, что смешал стоимость продукта с вновь созданной стоимостью: последняя, действительно, распадается на переменный капитал и сверхстоимость, тогда как первая включает сверх того и постоянный капитал. Разоблачение этой ошибки дано было уже в анализе стоимости у Маркса, установившего различие между трудом абстрактным, создающим новую стоимость, и трудом конкретным, полезным, воспроизводящим раньше существовавшую стоимость в новой форме полезного продукта²⁰.

Разъяснение процесса воспроизводства и обращения всего общественного капитала особенно необходимо при разрешении вопроса о национальном доходе в капиталистическом обществе. Чрезвычайно интересно, что А. Смит, говоря об этом последнем вопросе, не мог уже удержаться на своей ошибочной теории, исключаящей постоянный капитал из всего продукта страны. «Валовой доход (gross revenue) всех жителей большой страны обнимает весь годовой продукт их земли и их труда, а чистый доход (net revenue) обнимает то, что остается за вычетом расходов на поддержание, во-первых, их основного капитала, во-вторых, их оборотного капитала, т. е. чистый доход обнимает то, что они могут, не затрагивая своего капитала, обратить в запас (stock) для непосредственного потребления, или израсходовать на средства существования, удобства или удовольствия» (А. Smith, кн. II. «О природе,

накоплении и употреблении запаса», гл. II, vol. II, р. 18. Русск. пер., II, с. 21). Таким образом, из всего продукта страны А. Смит исключал капитал, утверждая, что он разложится на заработную плату, прибыль и ренту, т. е. на (чистые) доходы; но в валовой доход общества он включает капитал, отделяя его от предметов потребления (= чистый доход). На этом противоречии и ловит Маркс Ад. Смита: как же может быть *капитал* в *доходе*, если *капитала* не было в *продукте*? (Ср. «Das Kapital», II, S. 355.²¹) Незаметно для самого себя Ад. Смит признает здесь три составные части стоимости всего продукта: не только переменный капитал и сверхстоимость, но также и постоянный капитал. В дальнейшем рассуждении Ад. Смит наталкивается и на другое важнейшее различие, которое имеет громадное значение в теории реализации. «Очевидно, — говорит он, — что все расходы на поддержание основного капитала должны быть исключены из чистого дохода общества. Ни материалы, необходимые для содержания в исправности полезных машин, промышленных орудий, полезных строений и пр., ни *продукт труда, необходимого для превращения этих материалов в пригодную форму, никогда не могут составить части чистого дохода*. Правда, цена этого труда может составить часть чистого дохода, так как занятые этим трудом рабочие могут обратить всю стоимость их заработной платы в запас непосредственного потребления». Но в других видах труда и «цена» (труда) «и продукт» (труда) «входят в этот запас непосредственного потребления: именно — цена труда входит в запас рабочих, а продукт — в запас других лиц» (A. Smith, *ibid.*). Здесь проглядывает сознание необходимости различать два вида труда: один — дающий предметы потребления, могущие войти в «чистый доход»; другой — дающий «полезные машины; промышленные орудия, строения и пр.», т. е. такие предметы, которые никогда не могут войти в личное потребление. Отсюда уже один шаг до признания того, что для объяснения реализации безусловно необходимо различать два вида потребления: личное и производительное (= обращение на производство). Исправление двух указанных ошибок Смита (опущение постоянного капитала из стоимости продукта и смешение личного и производительного потребления) и дало возможность Марксу построить его

замечательную теорию реализации общественного продукта в капиталистическом обществе.

Что касается до других экономистов между Ад. Смитом и Марксом, то они все повторяли ошибку Ад. Смита* и потому не сделали ни шага вперед. Какая путаница царит поэтому в учениях о доходе, об этом мы скажем еще ниже. В том споре, который вели насчет возможности общего товарного перепроизводства Рикардо, Сэй, Милль и др. — с одной стороны, и Мальтус, Сисмонди, Чомерс, Кирхман и др. — с другой стороны, обе стороны стояли на почве ошибочной теории Смита, и потому, по справедливому замечанию г. С. Булгакова, «при неверности исходных точек зрения и неверном формулировании самой проблемы, эти споры могли повести только к пустым и схоластическим словопрениям» (1. с., стр. 21. См. изложение этих словопрений у Туган-Барановского: «Промышленные кризисы и т. д.». СПб. 1894, стр. 377—404).

VI. ТЕОРИЯ РЕАЛИЗАЦИИ МАРКСА

Из вышеизложенного следует уже само собой, что основные посыпки, на которых построена теория Маркса, состоят в двух следующих положениях. Первое — что весь продукт капиталистической страны, подобно единичному продукту, состоит из трех следующих частей: 1) постоянный капитал, 2) переменный капитал, 3) сверхстоимость. Для того, кто знаком с анализом процесса производства капитала в I-м томе «Капитала» Маркса, это положение подразумевается само собой. Второе положение, что необходимо различать два большие подразделения капиталистического производства, именно (I-ое подразделение) производство средств производства — предметов, которые служат для производительного потребления, т. е. для обращения на производство, которые потребляются не людьми, а капиталом, и (II-ое подразделение) производство предметов потребления, т. е. предметов, идущих на личное потребление. «В одном этом делении больше теоретического смысла, чем во всех предшествовавших

* Напр., Рикардо утверждал: «Весь продукт почвы и труда каждой страны разделяется на три части: одна из них посвящается на земельную плату, другая на прибыль, третья на ренту» («Сочинения», перевод Зибера. СПб. 1882, стр. 221).

словопрениях относительно теории рынков» (Булгаков, I. с., 27). Является вопрос, почему такое деление продуктов по их натуральной форме необходимо именно теперь, при анализе воспроизводства общественного капитала, тогда как анализ производства и воспроизводства индивидуального капитала обходился без такого разделения, оставляя совершенно в стороне вопрос о натуральной форме продукта. На каком основании можем мы вводить вопрос о натуральной форме продукта в теоретическое исследование капиталистического хозяйства, построенного всецело на меновой стоимости продукта? Дело в том, что при анализе производства индивидуального капитала вопрос о том, где и как будет продан продукт, где и как будут куплены предметы потребления рабочими и средства производства капиталистами, был отодвигаем, как ничего не дающий для этого анализа и не относящийся к нему. Там подлежал рассмотрению только вопрос о стоимости отдельных элементов производства и о результате производства. Теперь же вопрос состоит именно в том, откуда возьмут предметы своего потребления рабочие и капиталисты? откуда возьмут последние средства производства? каким образом произведенный продукт покроеет все эти запросы и даст возможность расширить производство? Здесь мы имеем, следовательно, не только «возмещение стоимости, но и возмещение натуральной формы продукта» (Stoffersatz. — «Das Kapital», II, 389)²², и потому безусловно необходимо различие продуктов, играющих совершенно разнородную роль в процессе общественного хозяйства.

Раз приняты во внимание эти основные положения, — вопрос о реализации общественного продукта в капиталистическом обществе не представляет уже трудности. Предположим сначала простое воспроизводство, т. е. повторение процесса производства в прежних размерах, отсутствие накопления. Очевидно, что переменный капитал и сверхстоимость II-го подразделения (существующие в форме предметов потребления) реализуются личным потреблением рабочих и капиталистов этого подразделения (ибо простое воспроизводство предполагает, что вся прибавочная стоимость потребляется, и ни одна часть ее не превращается в капитал). Далее, переменный капитал и сверхстоимость, существующие в форме средств

производства (I-ое подразделение), должны быть для реализации обменены на предметы потребления для капиталистов и рабочих, занятых изготовлением средств производства. С другой стороны, и постоянный капитал, существующий в форме предметов потребления (II-ое подразделение), не может быть реализован иначе, как обменом на средства производства, для того, чтобы быть снова обращенным на производство в следующем году. Таким образом мы получаем обмен переменного капитала и сверхстоимости в средствах производства на постоянный капитал в предметах потребления: рабочие и капиталисты (в подразделении средств производства) получают таким образом средства существования, а капиталисты (в подразделении предметов потребления) сбывают свой продукт и получают постоянный капитал для нового производства. При условии простого воспроизводства эти обмениваемые части должны быть равны между собою: сумма переменного капитала и сверхстоимости в средствах производства должна быть равна постоянному капиталу в предметах потребления. Наоборот, если предположить воспроизводство в расширяющихся размерах, т. е. накопление, то первая величина должна быть больше второй, потому что должен быть налицо излишек средств производства для начала *нового* производства. Возвращаемся однако к простому воспроизводству. У нас осталась нереализованной еще одна часть общественного продукта, именно постоянный капитал в средствах производства. Он реализуется отчасти обменом между капиталистами этого же подразделения (например, каменный уголь обменивается на железо, ибо каждый из этих продуктов служит необходимым материалом или орудием в производстве другого), а отчасти и непосредственным обращением на производство (например, каменный уголь, добытый для того, чтобы быть обращенным в этом же предприятии опять на добычу угля; зерно в сельском хозяйстве и т. п.). Что касается до накопления, то исходным пунктом его является, как мы видели, избыток средств производства (которые берутся из сверхстоимости капиталистов этого подразделения), требующий также превращения в капитал части сверхстоимости в предметах потребления. Детально рассматривать вопрос, каким образом это добавочное производство будет соединяться

с простым воспроизводством, мы считаем излишним. В нашу задачу не входит специальное рассмотрение теории реализации, а для уяснения ошибки народников-экономистов и для возможности сделать известные теоретические выводы о внутреннем рынке достаточно и вышесказанного*.

По интересующему нас вопросу о внутреннем рынке главный вывод из теории реализации Маркса следующий: рост капиталистического производства, а, следовательно, и внутреннего рынка, идет не столько на счет предметов потребления, сколько на счет средств производства. Иначе: рост средств производства обгоняет рост предметов потребления. В самом деле, мы видели, что постоянный капитал в предметах потребления (II-ое подразделение) обменивается на переменный капитал + сверхстоимость в средствах производства (I-ое подразделение). Но, по общему закону капиталистического производства, постоянный капитал растет быстрее переменного. Следовательно, постоянный капитал в предметах потребления должен возрастать быстрее, чем переменный капитал и сверхстоимость в предметах потребления, а постоянный капитал в средствах производства должен возрастать всего быстрее, обгоняя и рост переменного капитала (+ сверхстоимость) в средствах производства, и рост постоянного капитала в предметах потребления. То подразделение общественного производства, которое изготавливает средства производства, должно, следовательно, расти быстрее, чем то, которое изготавливает предметы потребления. Таким образом рост внутреннего рынка для капитализма до известной степени «независим» от роста личного потребления, совершаясь более на счет производительного потребления. Но было бы ошибочно понимать эту «независимость» в смысле полной

* См. «Das Kapital», II. Band, III. Abschn. («Капитал», том II, отдел III. 23 Ред.), где подробно исследовано и накопление, и разделение предметов потребления на предметы необходимости и предметы роскоши, и денежное обращение, и сваливание основного капитала, и т. д. Для читателей, не имеющих возможности ознакомиться с II-м томом «Капитала», можно рекомендовать изложение марксовской теории реализации в цитированной выше книге г. С. Булгакова. Изложение г. Булгакова удовлетворительнее, чем изложение г. М. Туган-Барановского («Промышл. кризисы», стр. 407—438), который сделал очень неудачные отступления от Маркса в построении своих схем и недостаточно разъяснил теорию Маркса; — удовлетворительнее также, чем изложение г. А. Скворцова («Основания политической экономии». СПб. 1898, стр. 281—295), который держится неправильных взглядов по весьма важным вопросам о прибыли и о ренте.

оторванности производительного потребления от личного: первое может и должно расти быстрее второго (этим его «независимость» и ограничивается), но само собою разумеется, что в конечном счете производительное потребление всегда остается связанным с личным потреблением. Маркс говорит по этому поводу: «Мы видели (книга II, отд. III), что происходит постоянное обращение между постоянным капиталом и постоянным капиталом...» (Маркс имеет в виду постоянный капитал в средствах производства, реализующийся обменом между капиталистами этого же подразделения) «...которое, с одной стороны, независимо от личного потребления в том смысле, что оно никогда не входит в это последнее, но которое тем не менее ограничено в конечном счете личным потреблением, ибо производство постоянного капитала никогда не происходит ради него самого, а происходит лишь оттого, что этого постоянного капитала больше потребляется в тех отраслях производства, продукты которых входят в личное потребление» («Das Kapital», III, 1, 289. Русск. пер., стр. 242)²⁴.

Это большее употребление постоянного капитала есть не что иное, как выраженная в терминах меновой стоимости большая высота развития производительных сил, ибо главная часть быстро развивающихся «средств производства» состоит из материалов, машин, орудий, строений и всяких других приспособлений для крупного и специально машинного производства. Вполне естественно поэтому, что капиталистическое производство, развивая производительные силы общества, создавая крупное производство и машинную индустрию, отличается и особым расширением того отдела общественного богатства, который состоит из средств производства... «В этом отношении (именно по изготовлению средств производства) капиталистическое общество отличается от дикаря вовсе не тем, в чем видит это отличие Сениор, полагающий, что дикарь имеет особенную привилегию расходовать свой труд иногда таким образом, что он не дает ему никаких продуктов, обращающихся в доход, т. е. в предметы потребления. Различие состоит на самом деле в следующем:

а) Капиталистическое общество употребляет большую часть находящегося в его распоряжении годового труда на производство средств производства (следовательно, постоянного капитала), которые не могут быть разложены

на доход ни в форме заработной платы, ни в форме сверхстоимости и могут только функционировать в качестве капитала.

б) Если дикарь изготовляет лук, стрелы, каменные молотки, топоры, корзины и т. п., — то он совершенно отчетливо сознает, что израсходованное на это время он употребил не на производство предметов потребления, т. е., что он удовлетворил свою нужду в средствах производства и ничего более» («Das Kapital», II, 436. Русск. пер., 333)²⁵. Это «отчетливое сознание» своего отношения к производству утратилось в капиталистическом обществе вследствие присущего ему фетишизма, представляющего общественные отношения людей в виде отношений продуктов — вследствие превращения каждого продукта в товар, производимый на неизвестного потребителя, подлежащий реализации на неизвестном рынке. И так как для отдельного предпринимателя совершенно безразличен *род* производимого им предмета — всякий продукт дает «доход», — то эта же поверхностная, индивидуальная точка зрения была усвоена теоретиками-экономистами по отношению ко всему обществу и помешала понять процесс воспроизводства всего общественного продукта в капиталистическом хозяйстве.

Развитие производства (а, следовательно, и внутреннего рынка) преимущественно на счет средств производства кажется парадоксальным и представляет из себя, несомненно, противоречие. Это — настоящее «производство для производства», — расширение производства без соответствующего расширения потребления. Но это — противоречие не доктрины, а действительной жизни; это — именно такое противоречие, которое соответствует самой природе капитализма и остальным противоречиям этой системы общественного хозяйства. Именно это расширение производства без соответствующего расширения потребления и соответствует исторической миссии капитализма и его специфической общественной структуре: первая состоит в развитии производительных сил общества; вторая исключает утилизацию этих технических завоеваний массой населения. Между безграничным стремлением к расширению производства, присущим капитализму, и ограниченным потреблением народных масс (ограниченным вследствие их пролетарского состояния) есть несомненное

противоречие. Именно это противоречие и констатирует Маркс в тех положениях, которые охотно приводятся народниками в подтверждение якобы их взглядов о сокращении внутреннего рынка, о непрогрессивности капитализма и пр. и пр. Вот некоторые из этих положений: «Противоречие в капиталистическом способе производства: рабочие, как покупатели товара, важны для рынка. Но капиталистическое общество имеет тенденцию ограничить их минимумом цены, как продавцов их товара — рабочей силы» («Das Kapital», II, 303)²⁶.

«...Условия реализации... ограничиваются пропорциональностью различных отраслей производства и потребительной силой общества... Чем больше развивается производительная сила, тем более приходит она в противоречие с узким основанием, на котором покоятся отношения потребления» (ibid., III, 1, 225—226)²⁷. «Пределы, в которых только и может совершаться сохранение и увеличение стоимости капитала, основывающееся на экспроприации и обеднении массы производителей, эти пределы впадают постоянно в противоречие с теми методами производства, которые капитал вынужден применять для достижения своей цели и которые стремятся к безграничному расширению производства, к безусловному развитию общественных производительных сил, которые ставят себе производство как самодовлеющую цель... Поэтому, если капиталистический способ производства есть историческое средство для развития материальной производительной силы, для создания соответствующего этой силе всемирного рынка, то он в то же время является постоянным противоречием между такой его исторической задачей и свойственными ему общественными отношениями производства» (III, 1, 232. Русск. пер., с. 194)²⁸. «Последней причиной всех действительных кризисов остается всегда бедность и ограниченность потребления масс, противодействующая стремлению капиталистического производства развивать производительные силы таким образом, как если бы границей их развития была лишь абсолютная потребительная способность общества» * (III, 2, 21. Русск. пер., 395)³⁰. Во всех

* Именно это место цитировал знаменитый (геростратовски знаменитый) Эд. Бернштейн в своих «Предпосылках социализма» («Die Voraussetzungen etc.», Stuttgart. 1899, S. 67)³⁰. Разумеется, наш оппортунист, поворачивающий

этих положениях констатируется указанное противоречие между безграничным стремлением расширять производство и ограниченным потреблением, и ничего более*. Нет ничего бессмысленнее, как выводить из этих мест «Капитала», будто Маркс не допускал возможности реализовать сверхстоимость в капиталистическом обществе, будто он объяснял кризисы недостаточным потреблением и т. п. Анализ реализации у Маркса показал, что «в конечном счете обращение между постоянным капиталом и постоянным капиталом ограничено личным потреблением», но этот же анализ показал истинный характер этой «ограниченности»³¹, показал, что предметы потребления играют меньшую роль в образовании внутреннего рынка сравнительно с средствами производства. А затем, нет ничего более нелепого, как выводить из противоречий капитализма его невозможность, непрогрессивность и т. д. — это значит спасаться в заоблачные выси романтических мечтаний от неприятной, но несомненной действительности. Противоречие между стремлением к безграничному расширению производства и ограниченным потреблением — не единственное противоречие капитализма, который вообще не может существовать и развиваться без противоречий. Противоречия капитализма свидетельствуют о его исторически преходящем характере, выясняют условия и причины его разложения и превращения в высшую форму, — но они отнюдь не исключают ни возможности капитализма, ни его прогрессивности сравнительно с предшествующими системами общественного хозяйства**.

от марксизма и старой буржуазной экономии, поспешил заявить, что это — противоречие в теории кризисов Маркса, что такой-то взгляд Маркса «не очень-то отличается от родбертусовской теории кризисов». На самом же деле «противоречие» имеется лишь между претензиями Бернштейна, с одной стороны, и его бессмысленным эклектизмом и нежеланием вдуматься в теорию Маркса, с другой. До какой степени не понял Бернштейн теории реализации, это видно из его поистине курьезного рассуждения, будто громадный рост массы прибавочного продукта необходимо должен означать увеличение числа имеющих (или повышение благосостояния рабочих), ибо сами капиталисты, навольте видеть, и их «слуги» (sic! Seite 51—52) не могут «потребить» всего прибавочного продукта!! (Примеч. ко 2 изд.)

* Ошибочно мнение г-на Туган-Барановского, который полагает, что Маркс, выставляя эти положения, впадает в противоречие с своим собственным анализом реализации («Мир Божий», 1898, № 6, с. 123, в статье: «Капитализм и рынок»). Никакого противоречия у Маркса нет, ибо и в анализе реализации указана связь производственного и личного потребления.

** Ср. «К характеристике экономического романтизма. Сисмонди и наши отечественные сисмондисты». (См. Сочинения, том 2. Ред.)

VII. ТЕОРИЯ О НАЦИОНАЛЬНОМ ДОХОДЕ

Изложивши основные положения теории Маркса о реализации, мы должны еще указать вкратце на громадное значение ее в теории «потребления», «распределения» и «дохода» нации. Все эти вопросы, особенно последний, были до сих пор настоящим камнем преткновения для экономистов. Чем больше об этом говорили и писали, тем больше становилась путаница, проистекающая из основной ошибки А. Смита. Укажем здесь некоторые примеры этой путаницы.

Интересно отметить, например, что Прудон повторил, в сущности, ту же ошибку, придав только старой теории несколько иную формулировку. Он говорил:

«А (под которым разумеются все собутвенники, предприниматели и капиталисты) начинает предприятие с 10 000 франков, вперед расплачивается ими с рабочими, которые за это должны произвести продукты; после того как А обратил таким образом свои деньги в товары, он должен по окончании производства, напр., по истечении года, снова обратить товары в деньги. Кому продает он свой товар? Конечно, рабочим, так как в обществе только два класса — с одной стороны предприниматели, с другой — рабочие. Эти рабочие, получившие за продукты своего труда 10 000 фр. в качестве платы, которая удовлетворяет их необходимым жизненным потребностям, должны теперь, однако, заплатить более 10 000 фр., а именно еще за прибавку, получаемую А в форме процентов и других прибылей, на которые он рассчитывал в начале года: эти 10 000 фр. рабочий может покрыть только займом, а вследствие этого он впадает все в большие долги и нищету. Обязательно должно произойти одно из двух: или рабочий может потребить 9 в то время, как он произвел 10, или же он уплачивает предпринимателю только свою заработную плату, но тогда сам предприниматель впадает в банкротство и бедственное положение, так как не получает процентов на капитал, которые он все-таки с своей стороны принужден уплачивать» (*Diehl*. «Proudhon», II, 200*, цитировано по сборнику «Промышленность». Статьи из «Handwörterbuch der Staatswissenschaften»**. М. 1896, стр. 101).

* — *Диль*. «Прудон», т. II, стр. 200. *Ред.*

** — «Словарь государственных наук». *Ред.*

Как видит читатель, это все то же затруднение — как реализовать сверхстоимость, — с которым возятся и гг. В. В. и Н. — он. Прудон выразил его только в несколько особой форме. И эта особенность его формулировки еще более сближает с ним наших народников: и они точно так же, как Прудон, усматривают «затруднение» в реализации именно сверхстоимости (процента или прибыли, по терминологии Прудона), не понимая того, что путаница, заимствованная ими у старых экономистов, мешает объяснить реализацию не одной сверхстоимости, а также и *постоянного капитала*, т. е. что «затруднение» их сводится к непониманию всего процесса реализации продукта в капиталистическом обществе.

Об этой «теории» Прудона Маркс замечает саркастически:

«Прудон выражает свою неспособность понять это» (именно, реализацию продукта в капиталистическом обществе) «следующей нелепой формулой: *l'ouvrier ne peut pas racheter son propre produit* (рабочий не может вновь купить свой собственный продукт), потому что в него входит процент, присоединяющийся к издержкам производства (*prix-de-revient*)» («Das Kapital», III, 2, 379. Русск. пер., 698, с ошибками)³².

И Маркс приводит замечание, направленное против Прудона одним вульгарным экономистом, неким Форкадом (Forcade), который «совершенно правильно обобщает то затруднение, которое Прудон выставил в такой узкой форме», именно Форкад говорил, что цена товаров содержит не только избыток над заработной платой, прибыль, но и часть, возмещающую постоянный капитал. Значит, — заключал Форкад против Прудона, — и капиталист не может на свою прибыль вновь купить товары (сам Форкад не только не решил этой проблемы, но и не понял ее).

Точно так же ничего не дал по этому вопросу и Родбертус. Выставляя с особенным ударением то положение, что «поземельная рента, прибыль на капитал и заработная плата суть доход»*, Родбертус однако совершенно не выяснил себе понятия «дохода». Излагая, каковы были бы задачи политической экономии, если бы она следовала «правильному методу» (I. с., S. 26), он говорит и о

* Dr. Rodbertus-Jagetzow. «Zur Beleuchtung der sozialen Frage». Berlin, 1875, S. 72 u. ff. (Д-р Родбертус-Ягецов. «К рассмотрению социального вопроса». Берлин, 1875, стр. 72 и следующие. Ред.).

распределении национального продукта: «Она» (т. е. истинная «наука о народном хозяйстве» — курсив Родбертуса) «должна бы была показать, каким образом из всего национального продукта одна часть предназначается всегда на *возмещение* употребленного на производство или сношения капитала, а другая в качестве *национального дохода* — на удовлетворение непосредственных потребностей общества и его членов» (ibid., S. 27). Но хотя настоящая наука и должна бы была показать это, — однако «наука» Родбертуса ничего этого не показала. Читатель видит, что Родбертус повторил только слово в слово Ад. Смита, даже и не замечая, повидимому, что ведь вопрос-то только тут и начинается. Какие же рабочие «возмещают» национальный капитал? как реализуется их продукт? — об этом он не сказал ни слова. Резюмируя свою теорию (*diese neue Theorie, die ich der bisherigen gegenüberstelle**, S. 32) в виде отдельных тезисов, Родбертус говорит сначала о распределении национального продукта таким образом: «Рента» (известно, что под этим термином Родбертус разумел то, что принято называть сверхстоимостью) «и заработная плата суть, следовательно, доли, на которые распадается продукт, поскольку он является доходом» (S. 33). Эта весьма важная оговорка должна бы была натолкнуть его на самый существенный вопрос: он сейчас только сказал, что под доходом разумеются предметы, служащие для «удовлетворения непосредственных потребностей». Значит, есть продукты, не служащие для личного потребления. Как же они реализуются? — Но Родбертус не замечает тут неясности и вскоре забывает об этой оговорке, говоря прямо о «делении продукта на три доли» (заработная плата, прибыль и рента) (S. 49—50 и др.). Таким образом, Родбертус, в сущности, повторил учение Ад. Смита вместе с его основной ошибкой и ровно ничего не объяснил в вопросе о доходе. Обещание новой полной и лучшей теории *распределения национального продукта*** —

* — эту новую теорию, которую я противопоставляю имевшимся до сих пор. *Ред.*

** Ibid., S. 32: «...bin ich genötigt, der vorstehenden Skizze einer besseren Methode auch noch eine vollständige, solcher besseren Methode entsprechende Theorie, wenigstens der *Verteilung des Nationalprodukts*, hinzuzufügen» (Там же, стр. 32: «...я вынужден присоединить к настоящему очерку лучшего метода также и полную, этому лучшему методу соответствующую, теорию по крайней мере *распределения национального продукта*». *Ред.*).

оказалось пустым словом. На самом деле Родбертус ни на шаг не продвинул вперед теории по этому вопросу; до какой степени сбивчивы были его понятия о «доходе» — показывают длинейшие рассуждения его в 4-м социальном письме к фон-Кирхману («Das Kapital», Berlin*, 1884) о том, следует ли относить *деньги* к национальному доходу, берется ли заработная плата из капитала или из дохода, — рассуждения, о которых Энгельс выразился, что они «относятся к области схоластики» (Vorwort** ко II тому «Капитала», S. XXI)***³³.

Полная спутанность представлений о национальном доходе господствует вполне у экономистов и до сих пор. Так, например, Геркнер в своей статье о «Кризисах» в «Handwörterbuch der Staatswissenschaften» (названный сборник, с. 81), говоря о реализации продукта в капиталистическом обществе (в § 5 — «распределение»), находит «удачным» рассуждение К. Г. Рау, который однако только повторяет ошибку А. Смита, деля весь продукт общества на доходы. Р. Мейер в своей статье о «доходе» (там же, с. 283 и сл.) приводит сбивчивые определения А. Вагнера (тоже повторяющего ошибку А. Смита) и откровенно сознается, что «трудно отличать доход от капитала», а «самое трудное есть различие между выручкой (Ertrag) и доходом (Einkommen)».

Мы видим, таким образом, что экономисты, много толковавшие и толкующие о недостаточном внимании классиков (и Маркса) к «распределению» и «потреблению», не смогли разъяснить ни на иоту самых основных вопросов «распределения» и «потребления». Это и понятно, так как нельзя и толковать о «потреблении», не поняв процесса воспроизводства всего общественного капитала и возмещения отдельных составных частей общественного продукта. На этом примере подтвердилось еще раз, как нелепо выделять «распределение» и «потребление», как какие-то самостоятельные отделы науки, соответствующие каким-то самостоятельным процессам и явлениям хозяйственной жизни. Политическая экономия занимается вовсе не «произ-

* — «Капитал», Берлин. *Ред.*

** — Предисловие. *Ред.*

*** Поэтому совершенно неправ К. Diehl (К. Диль. *Ред.*), когда он говорит, что Родбертус дал «новую теорию распределения дохода». («Handwörterbuch der Staatswissenschaften», Art. «Rodbertus», B. V, S. 448 («Словарь государственных наук». Статья «Родбертус». Том V, стр. 448. *Ред.*.)

водством», а общественными отношениями людей по производству, общественным строем производства. Раз эти общественные отношения выяснены и проанализированы до конца, — *тем самым* определено и место в производстве каждого класса, а, следовательно, и получаемая ими доля национального потребления. И разрешение той проблемы, пред которой остановилась классическая политическая экономия и которую ни на волос не двинули всяческие специалисты по вопросам «распределения» и «потребления», — дано теорией, непосредственно примыкающей именно к классикам и доводящей до конца анализ производства капитала, индивидуального и общественного.

Вопрос о «национальном доходе» и о «национальном потреблении», абсолютно неразрешимый при самостоятельной постановке этого вопроса и плодивший только схоластические рассуждения, дефиниции и классификации, — оказывается вполне разрешенным, когда проанализирован процесс производства всего общественного капитала. Мало того: этот вопрос перестает существовать отдельно, когда выяснено отношение национального потребления к национальному продукту и реализация каждой отдельной части этого продукта. Остается только *дать название* этим отдельным частям.

«Чтобы не запутывать дела, создавая бесполезные затруднения, необходимо отличать валовую выручку (Rohertrag) и чистую выручку от валового дохода и чистого дохода.

Валовая выручка или валовой продукт есть весь воспроизведенный продукт...

Валовой доход есть та часть стоимости (и измеряемая ею часть валового продукта — Bruttoproducts oder Rohprodukts), которая остается за вычетом части стоимости по всем производству (и измеряемой ею части продукта), возмещающей вложенный на производство и потребленный в нем постоянный капитал. Валовой доход равен, следовательно, заработной плате (или той части продукта, которая предназначена обратиться снова в доход рабочего) + прибыль + рента. Чистый же доход есть сверхстоимость, следовательно — прибавочный продукт, остающийся за вычетом заработной платы и представляющий собой реализованную капиталом и подлежащую разделу

с землевладельцем прибавочную стоимость (и измеряемый ею прибавочный продукт).

...Если же рассматривать доход всего общества, то национальный доход состоит из заработной платы плюс прибыль, плюс рента, т. е. из валового дохода. Впрочем, и это является одной абстракцией, так как все общество, при капиталистическом производстве, становится на капиталистическую точку зрения и считает чистым доходом только доход, распадающийся на прибыль и ренту» (III, 2, 375—376; русск. пер., с. 695—696)³⁴.

Таким образом разъяснение процесса реализации внесло ясность и в вопрос о доходе, разрешив основное затруднение, препятствовавшее разобраться в этом вопросе, именно: каким образом «доход для одного становится капиталом для другого»? каким образом продукт, состоящий из предметов личного потребления и распадающийся вполне на заработную плату, прибыль и ренту, может заключать еще в себе постоянную часть капитала, которая никогда не может быть доходом? Анализ реализации в III-м отделе второго тома «Капитала» вполне разрешил эти вопросы, и Марксу в заключительном отделе III-го тома «Капитала», посвященном вопросу о «доходах», пришлось лишь дать названия отдельным частям общественного продукта и сослаться на этот анализ второго тома*.

VIII. ПОЧЕМУ НЕОБХОДИМ ДЛЯ КАПИТАЛИСТИЧЕСКОЙ НАЦИИ ВНЕШНИЙ РЫНОК?

По поводу изложенной теории реализации продукта в капиталистическом обществе может возникнуть вопрос: не противоречит ли она тому положению, что капиталистическая нация не может обойтись без внешних рынков?

Необходимо помнить, что приведенный анализ реализации продукта в капиталистическом обществе исходил из предположения об отсутствии внешней торговли: выше было уже отмечено это предположение и показана его необходимость при таком анализе. Очевидно, что ввоз и

* См. «Das Kapital», III, 2, VII. Abschnitt: «Die Revenuen», гл. 49: «Zur Analyse des Produktionsprozesses» («Капитал», т. III, ч. 2. Отдел VII: «Доходы», гл. 49: «К анализу процесса производства». *Ред.*) (русск. пер., с. 688—706). Здесь Маркс указывает также и обстоятельства, помешавшие прежним экономистам понять этот процесс (стр. 379—382. Русск. пер., с. 693—700)³⁵.

вывоз продуктов только запутал бы дело, несколько не помогая разъяснению вопроса. Ошибка гг. В. В. и Н. — она в том и состоит, что они привлекают внешний рынок для объяснения реализации сверхстоимости: ровно ничего не объясняя, это указание на внешний рынок только прикрывает теоретические ошибки их; это — с одной стороны. С другой стороны, оно позволяет им отделаться, посредством этих ошибочных «теорий», от необходимости объяснить факт развития внутреннего рынка для русского капитализма*. «Внешний рынок» для них является просто отговоркой, затушевывающей развитие капитализма (а, следовательно, и рынка) внутри страны, — отговоркой тем более удобной, что она избавляет их также и от необходимости рассмотреть факты, свидетельствующие о завоевании русским капитализмом внешних рынков**.

Необходимость внешнего рынка для капиталистической страны определяется вовсе не законами реализации общественного продукта (и сверхстоимости в частности), а, во-1-х, тем, что капитализм является лишь как результат широко развитого товарного обращения, которое выходит за пределы государства. Поэтому нельзя себе представить капиталистической нации без внешней торговли, да и нет такой нации.

Как видит читатель, эта причина — свойства исторического. И от нее народники не могли бы отделаться парой обветшалых фраз о «невозможности для капиталистов потребить сверхстоимость». Тут пришлось бы рассмотреть — если бы они действительно хотели поставить вопрос о внешнем рынке — историю развития внешней торговли, историю развития товарного обращения. А рассмотрев эту историю, нельзя было бы, конечно, изображать капитализм случайным уклонением с пути.

Во-2-х, то соответствие между отдельными частями общественного производства (по стоимости и по натуральной форме), которое необходимо предполагалось теорией воспроизводства общественного капитала и которое на

* Г-н Булгаков очень верно замечает в вышецитированной книге: «До сих пор рост хлопчатобумажного производства, рассчитанного на крестьянский рынок, совершается непрерывно, следовательно, это абсолютное сокращение народного потребления...» (о котором толкует г. Н. — он) «...мыслимо только теоретически». (Стр. 214—215.)

** Волгин. «Обоснование народничества в трудах г. Воронцова». СПб. 1896. Стр. 71—76. 88

деле устанавливается лишь как средняя величина из ряда постоянных колебаний, — это соответствие постоянно нарушается в капиталистическом обществе вследствие обособленности отдельных производителей, работающих на неизвестный рынок. Различные отрасли промышленности, служащие «рынком» друг для друга, развиваются не равномерно, а обгоняют друг друга, и более развитая промышленность ищет внешнего рынка. Это нисколько не означает «невозможность для капиталистической нации реализовать сверхстоимость», как готов глубокомысленно заключить народник. Это указывает лишь на непропорциональность в развитии отдельных производств. При *другом* распределении национального капитала то же самое количество продуктов могло бы быть реализовано внутри страны. Но для того, чтобы капитал оставил одну область промышленности и перешел в другую, необходим кризис в этой области, и какие же причины могут удержать капиталистов, которым грозит такой кризис, от поисков внешнего рынка? от поисков пособий и премий для облегчения вывоза и т. д.?

В-3-х. Законом докапиталистических способов производства является повторение процесса производства в прежних размерах, на прежнем основании: таково барщинное хозяйство помещиков, натуральное хозяйство крестьян, ремесленное производство промышленников. Напротив, законом капиталистического производства является постоянное преобразование способов производства и безграничный рост размеров производства. При старых способах производства хозяйственные единицы могли существовать веками, не изменяясь ни по характеру, ни по величине, не выходя из пределов помещичьей вотчины, крестьянской деревни или небольшого окрестного рынка для сельских ремесленников и мелких промышленников (так называемых кустарей). Напротив, капиталистическое предприятие неизбежно перерастает границы общины, местного рынка, области, а затем и государства. И так как обособленность и замкнутость государств разрушены уже товарным обращением, то естественное стремление каждой капиталистической отрасли промышленности ведет ее к необходимости «искать внешнего рынка».

Таким образом необходимость искать внешнего рынка отнюдь не доказывает несостоятельности капитализма, как

любят изображать дело народники-экономисты. Совсем напротив. Эта необходимость наглядно показывает прогрессивную историческую работу капитализма, который разрушает старинную обособленность и замкнутость систем хозяйства (а, следовательно, и узость духовной и политической жизни), который связывает все страны мира в единое хозяйственное целое.

Мы видим отсюда, что две последние причины необходимости внешнего рынка — опять-таки причины характера исторического. Чтобы разобрать их, надо рассмотреть каждую отдельную отрасль промышленности, ее развитие внутри страны, ее превращение в капиталистическую, — одним словом, надо взять *факты* о развитии капитализма в стране, — и нет ничего удивительного, что народники пользуются случаем уклониться от этих фактов под сень ничего не стоящих (и ничего не говорящих) фраз о «невозможности» и внутреннего и внешнего рынка.

IX. ВЫВОДЫ ИЗ I-ой ГЛАВЫ

Резюмируем теперь вышеразобранные теоретические положения, имеющие непосредственное отношение к вопросу о внутреннем рынке.

1) Основным процессом создания внутреннего рынка (т. е. развития товарного производства и капитализма) является общественное разделение труда. Оно состоит в том, что от земледелия отделяются один за другим различные виды обработки сырья (и различные операции по этой обработке) и образуются самостоятельные отрасли промышленности, обменивающие свои продукты (теперь уже *товары*) на продукты земледелия. Земледелие таким образом само становится промышленностью (т. е. производством товаров), и в нем происходит тот же процесс специализации.

2) Непосредственным выводом из предыдущего положения является тот закон всякого развивающегося товарного и тем более капиталистического хозяйства, что индустриальное (т. е. неземледельческое) население возрастает быстрее земледельческого, отвлекает все больше и больше населения от земледелия к промышленности обрабатывающей.

3) Отделение непосредственного производителя от средств производства, т. е. экспроприация его, внамену переход

от простого товарного производства к капиталистическому (и составляя необходимое условие этого перехода), *создает* внутренний рынок. Процесс этого *создания* внутреннего рынка идет с двух сторон: с одной стороны, *средства производства*, от которых «освобождается» мелкий производитель, превращаются в капитал в руках их нового владельца, служат для производства товаров, и, следовательно, сами превращаются в товар. Таким образом даже простое воспроизведение этих средств производства требует теперь уже покупки их (раньше эти средства производства воспроизводились большей частью в натуральном виде и отчасти изготовлялись дома), т. е. предъявляет рынок на средства производства, а затем и продукт, произведенный теперь при помощи этих средств производства, тоже превращается в товар. С другой стороны, *средства существования* для этого мелкого производителя становятся вещественными элементами переменного капитала, т. е. денежной суммы, расходуемой предпринимателем (все равно, землевладельцем ли, подрядчиком, лесопромышленником, фабрикантом и т. д.) на наем рабочих. Таким образом эти средства существования превращаются теперь также в товар, т. е. создают внутренний рынок на предметы потребления.

4) Реализация продукта в капиталистическом обществе (а, следовательно, и реализация сверхстоимости) не может быть объяснена без уяснения того — 1) что общественный продукт, как и единичный, распадается по стоимости на три части, а не на две (на постоянный капитал + переменный капитал + сверхстоимость, а не только на переменный капитал + сверхстоимость, как учили Адам Смит и вся последующая политическая экономия до Маркса) и 2) что по своей натуральной форме он должен быть разделен на два крупные подразделения: средства производства (потребляются производительно) и предметы потребления (потребляются лично). Установив эти основные теоретические положения, Маркс вполне объяснил процесс реализации продукта вообще и сверхстоимости в частности в капиталистическом производстве и обнаружил полную неправильность привлечения внешнего рынка к вопросу о реализации.

5) Теория реализации Маркса пролила свет и на вопрос о национальном потреблении и доходе.

Из вышеизложенного явствует само собою, что вопрос о внутреннем рынке, как отдельный самостоятельный вопрос, не зависящий от вопроса о степени развития капитализма, вовсе не существует. Поэтому-то теория Маркса и не ставит нигде и никогда этого вопроса отдельно. Внутренний рынок появляется, когда появляется товарное хозяйство; он создается развитием этого товарного хозяйства, и степень дробности общественного разделения труда определяет высоту его развития; он распространяется с перенесением товарного хозяйства от продуктов на рабочую силу, и только по мере превращения этой последней в товар капитализм охватывает все производство страны, развиваясь главным образом на счет средств производства, которые занимают в капиталистическом обществе все более и более важное место. «Внутренний рынок» для капитализма создается самим развивающимся капитализмом, который углубляет общественное разделение труда и разлагает непосредственных производителей на капиталистов и рабочих. Степень развития внутреннего рынка есть степень развития капитализма в стране. Ставить вопрос о пределах внутреннего рынка отдельно от вопроса о степени развития капитализма (как делают экономисты-народники) неправильно.

Поэтому и вопрос о том, как складывается внутренний рынок для русского капитализма, сводится к следующему вопросу: каким образом и в каком направлении развиваются различные стороны русского народного хозяйства? в чем состоит связь и взаимозависимость между этими различными сторонами?

Последующие главы и будут посвящены рассмотрению данных, содержащих ответ на эти вопросы.

ГЛАВА II

РАЗЛОЖЕНИЕ КРЕСТЬЯНСТВА

Мы видели, что основой образования внутреннего рынка в капиталистическом производстве является процесс распада мелких земледельцев на сельскохозяйственных предпринимателей и рабочих. Едва ли не каждое сочинение об экономическом положении русского крестьянства в пореформенную эпоху указывает на так называемую «дифференциацию» крестьянства. Следовательно, наша задача состоит в том, чтобы изучить основные черты этого явления и определить его значение. В последующем изложении мы пользуемся данными земско-статистических подворных переписей³⁷.

I. ЗЕМСКО-СТАТИСТИЧЕСКИЕ ДАННЫЕ О НОВОРОССИИ

Г-н В. Постников в своем сочинении: «Южно-русское крестьянское хозяйство» (М. 1891)³⁸ собрал и обработал данные земской статистики по Таврической, отчасти также Херсонской и Екатеринославской губерниям. В литературе о крестьянском разложении это сочинение должно быть поставлено на первое место, и мы считаем необходимым свести по принятой нами системе собранные г. Постниковым данные, дополняя их иногда данными земских сборников. Таврические земские статистики приняли группировку крестьянских дворов по величине посева — прием очень удачный, позволяющий точно судить о хозяйстве каждой группы вследствие преобладания в этой местности зерновой системы хозяйства при экстенсивном земледелии. Вот общие данные о хозяйственных группах таврического крестьянства*.

* Нижеследующие данные относятся большею частью к трем северным материковым уездам Таврической губ.: Бердянскому, Мелитопольскому и Днепровскому, или же к одному последнему.

Группы крестьян	По Днепровскому уезду			По трем уездам					То же в % к итогу	% всего числа дворов
	% всего числа дворов	На 1 двор душ	рабочников Об. пола мук. пола	% всего числа дворов	Средний размер посева на 1 двор. Десятин	Вся площадь посева. Десятин				
I. Не сеющие	9	4,6	1,0	7,5	—	—	—	} 12,1	40,2	
II. Сеющие до 5 дес.	11	4,9	1,1	11,7	3,5	34 070	2,4			
III. » 5—10 »	20	5,4	1,2	21	8,0	140 426	9,7			
IV. » 10—25 »	41,8	6,3	1,4	39,2	16,4	540 093	37,6	} 37,6	39,2	
V. » 25—50 »	15,1	8,2	1,9	16,9	34,5	494 095	34,3			
VI. » более 50 »	3,1	10,1	2,3	3,7	75,0	230 583	16,0	} 50,3	20,6	
Итого	100	6,2	1,4	100	17,1	1 439 267	100			

Неравномерность в распределении посева очень значительна: $\frac{2}{5}$ всего числа дворов (имеющие около $\frac{3}{10}$ населения, ибо состав семьи здесь ниже среднего) имеют в своих руках около $\frac{1}{8}$ всего посева, принадлежа к малосеющей, бедной группе, которая не может покрыть своих потребностей доходом от своего земледелия. Далее, среднее крестьянство обнимает тоже около $\frac{2}{5}$ всего числа дворов, которые покрывают свои средние расходы доходом от земли (г. Постников считает, что на покрытие средних расходов семьи требуется 16—18 десятин посева). Наконец, зажиточное крестьянство (около $\frac{1}{5}$ дворов и $\frac{3}{10}$ населения) сосредоточивает в своих руках более половины всего посева, причем размер посева на 1 двор ясно показывает «коммерческий», торговый характер земледелия этой группы. Чтобы точно определить размеры этого торгового земледелия в разных группах, г. Постников употребляет следующий прием. Из всей посевной площади хозяйства он выделяет площади: пищевую (дающую продукт на содержание семьи и батраков), кормовую (на корм скоту), хозяйственную (на посевное зерно, площадь под усадьбами и пр.) и определяет таким образом размер рыночной или торговой площади, продукт которой идет в продажу. Оказывается, что у группы с 5—10 дес. посева всего лишь 11,8% посевной площади дает рыночный продукт, тогда как по мере увеличения посева (по группам) этот процент повышается следующим образом: 36,5%—52%—61%. Следовательно, зажиточное крестьянство (2 высшие группы) ведет уже торговое земледелие, получая в год 574—1 500 руб. валового

денежного дохода. Это торговое земледелие превращается уже в капиталистическое, так как размеры посева у зажиточных крестьян превышают рабочую норму семьи (т. е. то количество земли, которое может обработать семья своим трудом), заставляя их *прибегать к найму рабочих*: в трех северных уездах Таврической губ. зажиточное крестьянство нанимает, по расчету автора, свыше 14 тысяч сельских рабочих. Наоборот, бедное крестьянство «отпускает рабочих» (свыше 5 тысяч), т. е. прибегает к продаже своей рабочей силы, так как доход от земледелия дает, например, в группе с 5—10 дес. посева только около 30 руб. деньгами на двор*. Мы наблюдаем, следовательно, здесь именно тот процесс создания внутреннего рынка, о котором и говорит теория капиталистического производства: «внутренний рынок» растет вследствие превращения в товар, с одной стороны, продукта торгового, предпринимательского земледелия; с другой стороны — вследствие превращения в товар рабочей силы, продаваемой несостоятельным крестьянством.

Чтобы ознакомиться ближе с этим явлением, посмотрим на положение каждой отдельной группы крестьянства. Начнем с высшей. Вот данные о ее землевладении и землепользовании:

Днепропетровский уезд Таврической губ.

Десятин пашни на 1 двор

Группы дворов	Надельной	Купчей	Аренд- важной	Всего
I. Не сеющие	6,4	0,9	0,1	7,4
II. Сеющие до 5 дес.	5,5	0,04	0,6	6,1
III. » 5—10 »	8,7	0,05	1,6	10,3
IV. » 10—25 »	12,5	0,6	5,8	18,9
V. » 25—50 »	16,6	2,3	17,4	36,3
VI. » свыше 50 »	17,4	30,0	44,0	91,4
<i>В среднем</i>	11,2	1,7	7,0	19,9

Мы видим, следовательно, что зажиточное крестьянство, несмотря на наивысшую обеспеченность его надельной землей, концентрирует в своих руках массу купчих и арен-

* Г-н Постников справедливо замечает, что в действительности различия между группами по величине денежного дохода от земли гораздо значительнее, ибо в расчетах приняты 1) одинаковая урожайность и 2) одинаковая цена сбываемого хлеба. На деле же зажиточные крестьяне имеют лучшие урожаи и выгоднее продают хлеб.

дуремых земель, превращается в мелких землевладельцев и фермеров*. На аренду 17—44 дес. расходуется в год, по местным ценам, около 70—160 руб. Очевидно, что мы имеем здесь дело уже с коммерческой операцией: земля становится товаром, «машиной для добывания денег».

Возьмем далее данные о живом и мертвом инвентаре:

Группы дворов	По трем уездам Таврич. губ.				В Днепров. у.	
	Приходится голов скота на 1 двор			% дворов без раб. скота	Приходится на 1 двор инвентаря**	
	Рабочего	Прочего	Всего		Перевозочного	Пахотного
I. Не сеющие	0,3	0,8	1,1	80,5	—	—
II. Сеющие до 5 дес.	1,0	1,4	2,4	48,3	—	—
III. » 5—10 »	1,9	2,3	4,2	12,5	0,8	0,5
IV. » 10—25 »	3,2	4,1	7,3	1,4	1,0	1,0
V. » 25—50 »	5,8	8,1	13,9	0,1	1,7	1,5
VI. » свыше 50 »	10,5	19,5	30,0	0,03	2,7	2,4
<i>В среднем</i>	3,1	4,5	7,6	15,0		

Зажиточное крестьянство оказывается во много раз обеспеченнее инвентарем, чем бедное и даже чем среднее. Достаточно взглянуть на эту табличку, чтобы понять полную фиктивность тех «средних» цифр, с которыми так любят оперировать у нас, говоря о «крестьянстве». К торговому земледелию у крестьянской буржуазии присоединяется здесь и торговое скотоводство, именно: выращивание грубошерстных овец. Относительно мертвого инвентаря приведем еще данные об улучшенных орудиях, заимствуя их из земско-статистических сборников***. Из всего числа жнеек и косилок (3 061) — 2 841, т. е. 92,8%, находятся в руках крестьянской буржуазии (1/5 всего числа дворов).

Вполне естественно, что у зажиточного крестьянства и техника земледелия стоит значительно выше среднего

* Заметим, что сравнительно значительное количество купчей земли у несеющих объясняется тем, что в эту группу вошли лавочники, владельцы промышленных заведений и проч. Смешение подобных «крестьян» с земледельцами составляет обычный недостаток земско-статистических данных. Мы будем еще говорить об этом недостатке ниже.

** Перевозочный инвентарь — брички, телеги, фургоны и т. п. Пахотный — плуги, булгары (скоропашки) и проч.

*** «Сборник стат. свед. по Мелитопольскому уезду». Симферополь, 1885 г. (Т. I. «Сборник стат. свед. по Таврической губ.»)²³. — «Сборник стат. свед. по Днепровскому уезду». Т. II. Симф. 1886 г.

(большой размер хозяйства, более обильный инвентарь, наличие свободных денежных средств и т. д.), именно: зажиточные крестьяне «производят свои посевы скорее, лучше пользуются благоприятной погодой, заделывают семена более влажной землей», во-время производят уборку хлеба; одновременно вместе с возкою и молотят его и т. д. Естественно также, что величина расхода на производство земледельческих продуктов понижается (на единицу продукта) по мере увеличения размеров хозяйства. Г-н Постников доказывает это положение особенно подробно, пользуясь следующим расчетом: он определяет количество работников (вместе с наймитами), голов рабочего скота, орудий и пр. на 100 десятин посева в различных группах крестьянства. Оказывается, что это количество уменьшается по мере увеличения размеров хозяйства. Например, у сеющих до 5 десятин приходится на 100 десятин надела 28 работников, 28 голов рабочего скота, 4,7 плуга и буккера, 10 бречек, а у сеющих свыше 50 десятин — 7 работников, 14 голов рабочего скота, 3,8 плуга и буккера, 4,3 бречки. (Мы опускаем более детальные данные по всем группам, отсылая тех, кто интересуется подробностями, к книге г. Постникова.) Общий вывод автора гласит: «С увеличением размера хозяйства и запашки у крестьян расход по содержанию рабочих сил, людей и скота, этот главнейший расход в сельском хозяйстве, прогрессивно уменьшается, и у многосеющих групп делается почти в два раза менее на десятину посева, чем у групп с малой распашкой» (стр. 117 назв. соч.). Этому закону большей продуктивности, а, следовательно, и большей устойчивости крупных крестьянских хозяйств г. Постников совершенно справедливо придает важное значение, доказывая его весьма подробными данными не только для одной Новороссии, но и для центральных губерний России*. Чем дальше идет проникновение товарного производства в земледелие, чем

* «Земская статистика с неоспоримою ясностью показывает, что чем более размер крестьянского хозяйства, тем менее на данную площадь пахотной земли держится инвентаря, рабочих людей и рабочего скота» (стр. 162 назв. соч.).

Интересно отметить, как отразился этот закон в рассуждениях г-на В. В. В цитированной выше статье («Вестн. Евр.», 1884, № 7) он делает такое сопоставление: в центральной черноземной полосе на одну крестьянскую лошадь приходится 5—7—8 дес. пашки, тогда как по правилам трехпольного севооборота полагается 7—10 дес. («Календарь Баталина»). «Следовательно, на обезлошадение части населения этой области России нужно смотреть до известной степени как на восстановление нормального отношения между

сильнее, следовательно, становится конкуренция между земледельцами, борьба за землю, борьба за хозяйственную самостоятельность, — тем с большей силой должен проявиться этот закон, ведущий к вытеснению среднего и бедного крестьянства крестьянской буржуазией. Необходимо только заметить, что прогресс техники в сельском хозяйстве выражается различно, смотря по системе сельского хозяйства, смотря по системе полеводства. Если при зерновой системе хозяйства и при экстенсивном земледелии этот прогресс может выразиться в простом расширении посева и сокращении числа рабочих, количества скота и пр. на единицу посева, то при скотоводственной или технической системе хозяйства, при переходе к интенсивному земледелию, тот же прогресс может выразиться, например, в посеве корнеплодов, требующих большего количества рабочих на единицу посева, или в заведении молочного скота, в посеве кормовых трав и пр. и пр.

К характеристике высшей группы крестьянства надо добавить еще значительное употребление наемного труда. Вот данные по 3-м уездам Таврической губернии:

Группы дворов	Процент хозяйств с батраками	Доля посева (в %) у каждой группы
I. Не сеющие	3,8	—
II. Сеющие до 5 дес.	2,5	2
III. » 5—10 »	2,6	10
IV. » 10—25 »	8,7	38
V. » 25—50 »	34,7	34
VI. » свыше 50 »	64,1	16
		} 50
<i>Итого</i>	12,9	100

Г-н В. В. в указанной статье рассуждал об этом вопросе следующим образом: он брал процентное отношение числа хозяйств с батраками ко всему числу крестьянских

количеством рабочего скота и площадью, подлежащей обработке» (стр. 346 в указанной статье). Итак, разорение крестьянства ведет к прогрессу сельского хозяйства. Если бы г. В. В. обратил внимание не только на агрономическую, но и на общественно-хозяйственную сторону этого процесса, то он мог бы увидеть, что это есть прогресс капиталистического земледелия, так как «восстановление нормального отношения» рабочего скота и пашни достигается либо помещиками, заводящими свой инвентарь, либо крупными посевицами из крестьян, т. е. крестьянской буржуазией.

хозяйств и заключал: «Число крестьян, прибегающих для обработки земли к помощи наемного труда, сравнительно с общей массой народа, совершенно ничтожно: 2—3, максимум* 5 хозяев из 100, — вот и все представители крестьянского капитализма... это» (батрацкое крестьянское хозяйство в России) «не система, прочно коренящаяся в условиях современной хозяйственной жизни, а случайность, какая была и 100 и 200 лет тому назад» («Вестн. Евр.», 1884, № 7, стр. 332). Какой смысл сопоставлять число хозяйств с батраками со всем числом «крестьянских» хозяйств, когда в это последнее число входят и хозяйства батраков? Ведь по подобному приему можно бы отделаться и от капитализма в русской промышленности: стоило бы лишь взять процент промысловых семей, держащих наемных рабочих (т. е. семей фабрикантов и фабрикантиков) ко всему числу промысловых семей в России; получилось бы «совершенно ничтожное» отношение к «массе народа». Несравненно правильное сопоставлять число батрацких хозяйств с числом одних лишь действительно самостоятельных хозяйств, т. е. живущих одним земледелием и не прибегающих к продаже своей рабочей силы. Далее г. В. В. упустил из виду мелочь: именно — что батрацкие крестьянские хозяйства принадлежат к числу крупнейших: «ничтожный» в «общем и среднем» процент хозяйств с батраками оказывается очень внушительным (34—64%) у того зажиточного крестьянства, которое держит в своих руках больше половины всего производства, которое производит крупные количества зерна на продажу. Можно судить поэтому о нелепости того мнения, будто это батрацкое хозяйство — «случайность», бывшая и 100—200 лет тому назад! В-третьих, только игнорируя действительные особенности земледелия, можно брать, для суждения о «крестьянском капитализме», одних батраков, т. е. постоянных рабочих, опуская поденщиков. Известно, что наем поденных рабочих играет особенно большое значение в сельском хозяйстве**.

* — самое большее. *Ред.*

** Англия — классическая страна земледельческого капитализма. И в этой стране 40,8% фермеров не имеют наемных рабочих; 68,1% фермеров имеют не более 2-х рабочих; 82% фермеров имеют не более 4-х рабочих (*Янсон. «Сравнительная статистика», т. II, стр. 22—23. Цитирую по Каблукову: «Вопрос о рабочих в сельском хозяйстве», стр. 16*). Но хорош был бы экономист, который бы забыл о массе нанимающихся поденно сельских пролетариев, как бродячих, так и оседлых, т. е. находящихся «за работы» в своих деревнях.

Переходим к низшей группе. Ее составляют несеющие и малосеющие хозяева; они «не представляют большой разницы в своем хозяйственном положении... как те, так и другие либо служат батраками у своих односельчан, либо промышляют сторонними и большей частью земледельческими же заработками» (стр. 134 указ. соч.), т. е. входят в ряды сельского пролетариата. Заметим, что, например, в Днепровском уезде в низшей группе 40% дворов, а не имеющих пахотных орудий 39% всего числа дворов. Наряду с продажей своей рабочей силы сельский пролетариат извлекает доход от сдачи в аренду своей наделной земли:

Группы дворов	Днепровский уезд	
	Проценты	
	Домохозяев, сдающих наделную землю	Сдаваемой наделной земли
I. Не сеющие	80	97,1
II. Сеющие до 5 дес.	30	38,4
III. » 5—10 »	23	17,2
IV. » 10—25 »	16	8,1
V. » 25—50 »	7	2,9
VI. » свыше 50 »	7	13,8
<i>По уезду</i>		14,9

Всего по 3-м уездам Таврической губ. сдавалось (в 1884—1886 гг.) 25% всей крестьянской пашни, причем сюда не вошла еще земля, сдаваемая не крестьянам, а разночинцам. Всего сдает землю в этих 3-х уездах около $\frac{1}{3}$ населения, причем арендует наделы сельского пролетариата главным образом крестьянская буржуазия. Вот данные об этом.

	В трех уездах Таврической губернии снято десятип наделной земли у соседей	
	в %	
хозяевами, сеющими до 10 дес. на двор	16 594	6
» » 10—25 » »	89 526	35
» » 25 и более » »	150 596	59
<i>Всего</i>	256 716	100

«Наделная земля служит в настоящее время предметом обширной спекуляции в южно-русском крестьянском быту.

Под землю получают займы с выдачей векселей... земля сдается или продается на год, два и более долгие сроки, 8, 9 и 11 лет» (стр. 139 цит. соч.). Таким образом крестьянская буржуазия является также представительницей торгового и ростовщического капитала*. Мы видим здесь наглядное опровержение того народнического предрассудка, будто «кулак» и «ростовщик» не имеют ничего общего с «хозяйственным мужиком». Напротив, в руках крестьянской буржуазии сходятся нити и торгового капитала (отдача денег в ссуду под залог земли, скупка разных продуктов и пр.) и промышленного капитала (торговое земледелие при помощи найма рабочих и т. п.). От окружающих обстоятельств, от большего или меньшего вытеснения азиатчины и распространения культуры в нашей деревне зависит то, какая из этих форм капитала будет развиваться на счет другой.

Посмотрим, наконец, на положение средней группы (посев 10—25 дес. на двор, в среднем 16,4 дес.). Ее положение переходное: денежный доход от земледелия (191 руб.) несколько ниже той суммы, которую расходует в год 'средний тавричанин (200—250 руб.). Рабочего скота здесь по 3,2 штуки на двор, тогда как для полного «тягла» требуется 4 штуки. Поэтому хозяйство среднего крестьянина находится в положении неустойчивом, и для обработки своей земли ему приходится прибегать к супряге**.

Обработка земли супрягой оказывается, разумеется, менее продуктивной (трата времени на переезды, недостача лошадей и проч.), так что, например, в одном селе г. Постникову передавали, что «супряжники часто буккериют в день не более 1 дес., т. е. вдвое меньше против нормы»***.

* Пользуются сама «очень многочисленными» сельскими кассами и ссудо-сберегательными товариществами, которые приносят «существенную помощь» крестьянам с достатком». «Крестьяне маломощные поручителей за себя не находят и ссудами не пользуются» (стр. 368 цит. соч.).

** По Мелитопольскому уезду из 13789 дворов этой группы лишь 4218 обрабатывают землю сами, а 9201 — супрягаются. По Днепровскому, из 8234 дворов 4029 обрабатывают землю сами, а 3835 — супрягаются. См. земско-статистические сборники по Мелитопольскому уезду (стр. Б. 195) и по Днепровскому (стр. Б. 123).

*** Г-н В. В. в указанной статье много рассуждает о супряге, как «принципе кооперации» и т. д. Это ведь так просто, в самом деле: замолчать тот факт, что крестьянство распадается на резко различные группы, что супряга есть кооперация падающих хозяйств, вытесняемых крестьянской буржуазией, и затем толковать «вообще» о «принципе кооперации», — вероятно, о кооперации между сельским пролетариатом и сельской буржуазией!

Если мы добавим к этому, что в средней группе около $\frac{1}{5}$ дворов не имеет пахотных орудий, что эта группа более отпускает рабочих, чем нанимает (по расчету г. Постникова), — то для нас ясен будет неустойчивый, переходный характер этой группы между крестьянской буржуазией и сельским пролетариатом. Приводим несколько более подробные данные о вытеснении средней группы:

Днепропетровский уезд Таврической губернии*

Группы домохозяйств	% в итоге		Надельной земли		Купчей земли		Арендной земли		Свободной в аренде земли		Вся землепользовательской группы		Посетим площади	
	Дворов	Душ обоего пола	Десятки	%	Десятки	%	Десятки	%	Десятки	%	Десятки	%	Десятки	%
Бедная	89,9	82,8	56445	25,6	2003	6	7839	6	21551	65,5	41733	12,4	38439	11
Средняя	41,7	42,2	102794	40,5	5376	16	48303	35	8311	25,3	148267	41,2	137344	43
Зажиточная	18,4	25,2	61844	28	26531	73	81040	59	3039	9,2	166882	40,4	150814	40
<i>Всего по уезду</i>	100	100	221083	100	33910	100	137883	100	32901	100	369076	100	320397	100

Таким образом, распределение надельной земли наиболее «уравнительно», хотя и в нем заметно оттеснение низшей группы высшими. Но дело радикально меняется, раз мы переходим от этого *обязательного* землевладения к *свободному*, т. е. к купчей и арендованной земле. Концентрация ее оказывается громадной, и в силу этого распределение всего землепользования крестьян совсем не похоже на распределение надельной земли: средняя группа оттесняется на второе место (46% надела — 41% землепользования), зажиточная весьма значительно расширяет свое землевладение (28% надела — 46% землепользования), а бедная группа выталкивается из числа земледельцев (25% надела — 12% землепользования).

Приведенная таблица показывает нам интересное явление, с которым мы еще встретимся, именно: уменьшение роли надельной земли в хозяйстве крестьян. В низшей группе это происходит вследствие сдачи земли, в высшей —

* Данные из земско-статистического сборника. Они относятся ко всему уезду, включая селения, не причисленные к волостям. Данные графы: «всего землепользование группы» вычислены мною; сложено количество земель надельной, арендованной и купчей и вычтена земля, сдаваемая в аренду.

вследствие того, что в общей хозяйственной площади получает громадное преобладание купчая и арендованная земля. Обломки дореформенного строя (прикрепление крестьян к земле и уравнилельное фискальное землевладение) окопчательно разрушаются проникающим в земледелие капитализмом.

Что касается в частности до аренды, то приведенные данные позволяют нам разобрать одну весьма распространенную ошибку в рассуждениях экономистов-народников по этому вопросу. Возьмем рассуждения г-на В. В. В цитированной статье он прямо ставил вопрос об отношении аренды к разложению крестьянства. «Способствует ли аренда разложению крестьянских хозяйств на крупные и мелкие и уничтожению средней, типичной группы?» («Вестн. Евр.», 1. с., стр. 339—340.) Этот вопрос г. В. В. решал отрицательно. Вот его доводы: 1) «Большой процент лиц, прибегающих к аренде». Примеры: 38—68%; 40—70%; 30—66%; 50—60% по разным уездам разных губерний. — 2) Невелика величина участков арендуемой земли на 1 двор: 3—5 дес. по данным тамбовской статистики. — 3) Крестьяне с малым наделом арендуют больше, чем с большим.

Чтобы читатель мог ясно оценить не то что состоятельность, а просто пригодность таких доводов, приводим соответствующие данные по Днепроговскому уезду*.

	% арендующих дворов	Дес. пашни на 1 арендующий двор	Цена 1 дес. в рублях
У селючих до 5 дес.	25	2,4	15,25
» » 5—10 »	42	3,9	12,00
» » 10—25 »	69	8,5	4,75
» » 25—50 »	88	20,0	3,75
» » свыше 50 »	91	48,6	3,55
<i>По уезду</i>	56,2	12,4	4,23

Спрашивается, какое значение могут иметь тут «средние» цифры? Неужели тот факт, что арендаторов «много» — 56%, — уничтожает концентрацию аренды богачами? Не смешно ли брать «средний» размер аренды [12 дес. на

* Совершенно аналогичны данные и по Мелитопольскому и Бердяискому уездам.

арендующий двор. Часто берут даже не на арендующий, а на наличный двор. Так поступает, напр., г. Карышев в своем сочинении «Крестьянские вненадельные аренды» (Дерпт, 1892; второй том «Итогов земской статистики»), — складывая вместе крестьян, из которых один берет 2 десятины за безумную цену (15 руб.), очевидно, из крайней нужды, на разорительных условиях, а другой берет 48 десятин, сверх достаточного количества своей земли, «покупая» землю *оптом* несравненно дешевле, по 3,55 руб. за десятину? Не менее бессодержателен и 3-й довод: г. В.В. сам позаботился опровергнуть его, признавши, что данные, относящиеся «к целым общинам» (при распределении крестьян по наделу), «не дают правильного понятия о том, что делается в самой общине» (стр. 342 указанной статьи)*.

Было бы большой ошибкой думать, что концентрация аренды в руках крестьянской буржуазии ограничивается единоличной арендой, не простираясь на общественную, мирскую аренду. Ничего подобного. Арендованная земля распределяется всегда «по деньгам», и отношение между группами крестьянства несколько не меняется при мирских арендах. Поэтому рассуждения, например, г. Карышева, будто в отношении мирских аренд к единоличным проявляется «борьба двух начал (1?) — общинного и личного» (стр. 159, 1. с.), будто общинным арендам «свойственно трудовое начало и принцип равномерного распределения снятого участка между общипниками» (230 *ibid.*), — эти рассуждения относятся целиком к области народнических предрассудков. Несмотря на свою задачу подвести «итоги

* Г-н Постников приводит интересный пример подобной же ошибки земских статистиков. Отмечая факт коммерческого хозяйства зажиточных крестьян и требование ими земли, он указывает, что «земские статистики, видимо считая такие проявления в крестьянской жизни чем-то незаконным, стараются умалить их» и доказать, что аренда определяется не конкуренцией богатей, а нуждой крестьян в земле. Составитель «Памятной книжки Таврической губ.» (1889), г. Вернер, чтобы доказать это, группировал по величине надела крестьян всей Таврической губ., взяв группу крестьян с 1—2 работниками и 2—3 штуками рабочего скота. Оказалось, что в пределах этой группы с расширением размеров надела повышается количество арендуемых дворов и арендуемой земли. Понятно, что подобный прием ровно ничего не доказывает, ибо взяты только крестьяне с одинаковым количеством рабочего скота и опущены именно крайние группы. Вполне естественно, что при равенстве в количестве рабочего скота должен быть равен и размер обрабатываемой земли, а, следовательно, чем меньше надел, тем больше аренда. Вопрос состоит именно в том, как распределяется аренда между дворами с *неравным* количеством рабочего скота, инвентаря и т. д.

земской статистики», г. Карышев старательно обошел весь обильный всеско-статистический материал о концентрации аренды в руках небольших групп зажиточного крестьянства. Приведем пример. По трем указанным уездам Таврической губ. земля, арендованная у казны *обществами* крестьян, распределяется по группам следующим образом:

	Число арендующих дворов	Число десятин	В % к итогу	Десятин на 1 арендую- щий двор
Сезонные до 5 дес.	83	511	1}	6,1
» 5—10 »	444	1 427	3}	3,2
» 10—25 »	1 732	8 711	20	5,0
» 25—50 »	1 245	13 375	30}	10,7
» свыше 50 »	632	20 283	46}	32,1
<i>Всего</i>	4 136	44 307	100	10,7

Маленькая иллюстрация «трудового начала» и «принципа равномерного распределения»!

Таковы данные земской статистики о южно-русском крестьянском хозяйстве. Полное разложение крестьянства, полное господство в деревне крестьянской буржуазии ставится этими данными вне сомнения*. Весьма интересно поэтому отношение к этим данным гг. В. В. и Н. — она, тем более, что оба эти писателя признавали раньше необходимость поставить вопрос о разложении крестьянства (г. В. В. в указанной статье 1884 года, г. Н. — он в «Слове» 1880 г. — замечанием о том любопытном явлении в самой общине, что «нехозяйственные» мужики забрасывают землю, а «хозяйственные» подбирают себе лучшую; см. «Очерки», с. 71). Необходимо заметить, что сочинение г. Постникова носит двойственный характер: с одной стороны, автор искусно собрал и тщательно обработал чрезвычайно ценные земско-статистические данные, сумев при этом отрешиться от «стремления рассматривать крестьянский мир как нечто целое и однородное, каким он и до сих пор еще представляется нашей городской интеллигенции»

* Говорят обыкновенно, что данные о Новороссии не позволяют делать общих выводов, вследствие особенностей этой местности. Мы не отрицаем, что разложение земледельческого крестьянства здесь сильнее, чем в остальной России, но из дальнейшего будет видно, что особенность Новороссии вовсе не так велика, как иногда думают.

(стр. 351 назв. соч.). С другой стороны, автор, не руководимый теорией, совершенно не сумел оценить обработанных им данных и взглянул на них с крайне узкой точки зрения «мероприятий», пустившись сочинять проекты о «земледельческо-ремесленно-заводских общинах», о необходимости «ограничить», «обязать», «наблюдать» и пр. и пр. И вот наши народники постарались не заметить первой, положительной части сочинения г. Постникова, обратив все внимание на вторую часть. И г. В. В., и г. Н. — он принялись с пресерьезным видом «опровергать» совершенно несерьезные «проекты» г. Постникова (г. В. В. в «Русской Мысли» за 1894 г., № 2; г. Н. — он в «Очерках», с. 233, прим.), обвиняя его за нехорошее желание ввести капитализм в России и тщательно обходя те данные, которые обнаружили господство капиталистических отношений в современной южно-русской деревне*.

II. ЗЕМСКО-СТАТИСТИЧЕСКИЕ ДАННЫЕ ПО САМАРСКОЙ ГУБЕРНИИ

От южной окраины перейдем к восточной, к Самарской губернии. Берем Новоузенский уезд, последний по времени обследования; в сборнике по этому уезду дана наиболее подробная группировка крестьян по хозяйственному признаку**. Вот общие данные о группах крестьянства (дальнейшие сведения относятся к 28 276 дворам надельного населения, со 164 146 душами об. пола, т. е. к одному русскому населению уезда, без немцев и без «хуторян» — домохозяев, ведущих хозяйство и в общине и на хуторах. Прибавление немцев и хуторян значительно усилило бы картину разложения).

* «Любопытно», — писал г. Н. — он, что г. Постников «проектирует 60-тидесятинные крестьянские хозяйства». Но «раз сельское хозяйство попало в руки капиталистов», то производительность труда может «завтра» еще повыситься, «60-тидесятинные хозяйства надо будет (!) обращать в 200- или 300-десятинные». Видите, как это просто: так как сегодняшней мелкой буржуазии в нашей деревне грозит завтра крупная, — поэтому г. Н. — он не хочет знать ни сегодняшней мелкой, ни завтрашней крупной!

** «Сборник стат. свед. по Самарской губ. (т. VII, Новоузенский уезд). Самара, 1890 г. Однородная группировка дана и по Николаевскому уезду (т. VI, Самара, 1889), но сведения здесь гораздо менее подробны. В «Сводном сборнике по Самарской губ.» (т. VIII, вып. 1, Самара, 1892) дана лишь группировка по наделу, о неудовлетворительности которой мы будем говорить ниже.

Группы домохозяев		% ко всему числу дворов	Средний размер посева на 1 двор десятин	% посевной площади к итогу
Бедная	Без рабочего скота	20,7	2,1	2,8
	С 1 голов. раб. скота	16,4	5,0	5,2
		37,1%		8,0%
Средняя	» 2—3 голов. » »	26,8	10,2	17,1
	» 4 » » »	11,6	15,9	11,5
	» 5—10 » » »	17,1	24,7	26,9
Богатая	» 10—20 » » »	5,8	53,0	19,3
	» 20 и более » »	1,8	149,5	17,2
Всего 100			15,9	100

Концентрация земледельческого производства оказывается очень значительной: «общинные» капиталисты ($\frac{1}{14}$ всего числа дворов, именно дворы с 10 и более головами рабочего скота) имеют 36,5% всего посева — столько же, сколько и 75,3% всего бедного и среднего крестьянства, вместе взятого! «Средняя» цифра (15,9 дес. посева на 1 двор) является и здесь, как всегда, совершенно фиктивной, создавая иллюзию общего довольства. Посмотрим на другие данные о хозяйстве разных групп.

Группы домохозяев	% хозяев, обрабатывающих весь надел собств. инвентарем	% хозяев, имеющих усовершен. орудия	Количество всего скота (в переводе на крупный) на двор голов	% к итогу всего количества скота
Без раб. скота	2,1	0,03	0,5	1,5
С 1 гол. раб. ск.	35,4	0,1	1,9	4,9
» 2—3 гол. раб. ск.	60,5	4,5	4,0	16,8
» 4 » » »	74,7	19,0	6,6	11,8
» 5—10 » » »	82,4	40,3	10,9	29,2
» 10—20 » » »	90,3	41,6	22,7	20,4
» 20 и более » »	84,1	62,1	55,5	15,4
Всего	52,0	13,9	6,4	100

Итак, в нижней группе самостоятельных хозяев очень немного; усовершенствованные орудия бедноте не достаются вовсе, а среднему крестьянству достаются в ничтожном количестве. Концентрация скота еще сильнее, чем концентрация посевов; очевидно, что зажиточное крестьянство соединяет с крупными капиталистическими посевами капиталистическое скотоводство. На противоположном полюсе мы видим «крестьян», которых следует отнести к батракам и поденщикам с наделом, ибо главным источником средств к жизни является у них продажа рабочей силы (как сейчас увидим), а по одной — по две

головы скота дают иногда и землевладельцы своим батракам, чтобы привязать их к своему хозяйству и произвести понижение заработной платы.

Само собой разумеется, что группы крестьян различаются не только по размеру хозяйства, но и по способу его ведения: во-1-х, в высшей группе очень значительная доля хозяев (40—60%) снабжена усовершенствованными орудиями (главным образом, плуги, ватем конные и паровые молотилки, веялки, жнейки и пр.). В руках 24,7% дворов высшей группы сосредоточено 82,9% всех усовершенствованных орудий; у 38,2% дворов средней группы — 17,0% усовершенствованных орудий; у 37,1% бедноты — 0,1% (7 орудий из 5 724)*. Во-2-х, у малолощадных крестьян в силу необходимости оказывается, сравнительно с многолошадными, «иная система хозяйства, иной строй всей хозяйственной деятельности», как говорит составитель сборника по Новоузенскому уезду (стр. 44—46). Состоятельные крестьяне «дают земле отдыхать... пашут с осени плугами... весной перепахивают и под борону сеют... вспаханную залежь укатывают катками, когда проветрит земля... под рожь двоят», тогда как малосостоятельные «не дают земле отдыха и из года в год сеют на ней русскую пшеницу... под пшеницу пашут весной однажды... под рожь не парят и не пашут, а сеют наволоком... под пшеницу пашут поздней весной, отчего хлеб часто не всходит... под рожь пашут однажды, а то наволоком и не во-время... пашут зря одну и ту же землю ежегодно, не давая отдыха». «И т. д. и т. д. без конца» — заключает составитель этот список. «Констатированные факты радикального различия хозяйственных систем у больше- и малосостоятельных имеют своим последствием зерно плохого качества и плохие урожаи у одних, сравнительно лучше урожаи у других» (ibid.).

Но как могла создаться такая крупная буржуазия в земледельческом общинном хозяйстве? Ответ дают цифры

* Интересно, что из этих же данных г. В. В. («Прогрессивные течения в крестьянском хозяйстве». СПб. 1892, с. 225) выводит движение «крестьянской массы» и замене отсталых орудий усовершенствованными (с. 254). Прием получения этого, совершенно ложного, вывода очень простой: г. В. В. взял из земского сборника итоговые данные, не потрудившись взглянуть в таблицы, показывающие распределение орудий! Прогресс капиталистов-фермеров (состоящих членами общины), употребляющих машины для удешевления производства товара хлеба, превращен одним почерком пера в прогресс «крестьянской массы». И г. В. В., не стеснясь, писал: «Хотя машины приобретаются зажиточными хозяевами, но пользуются ими все (sic!) крестьяне» (221). Комментарии излишни.

землевладения и землепользования по группам. Всего у крестьян взятого нами подразделения имеется 57 128 дес. купчей земли (у 76 дворов) и 304 514 дес. арендованной земли, в том числе 177 789 дес. вненадельной аренды у 5 602 дворов; 47 494 дес. арендованной надельной земли в других обществах у 3 129 дворов и 79 231 дес. арендованной надельной земли в своем обществе у 7 092 дворов. Распределение этой громадной площади, составляющей более $\frac{2}{3}$ всей посевной площади крестьян, таково:

Группы домохозяев	% дворов, имеющих купчую землю	На 1 двор десятин	% всей купчей земли	Аренда вне-надельной земли		Аренда надельной земли		% в которую всей арендованной земли	% дворов бесхозяйных, сдающих землю		
				% двор. арен-дующих	На 1 двор десятин	В других обществах	В своем обществе				
Без раб. скота	0,02	100	0,2	2,4	1,7	1,4	5,9	5	3	0,6	47,0
С 1 гол. раб. ск.	—	—	—	10,5	2,5	4,3	6,2	12	4	1,6	13,0
» 2—3 » »	0,02	93	0,5	19,8	3,8	9,4	5,6	21	5	5,8	2,0
» 4 » »	0,07	29	0,1	27,9	6,6	15,8	6,9	34	6	5,4	0,8
» 5—10 » »	0,1	101	0,9	30,4	14,0	19,7	11,6	44	9	16,9	0,4
» 10—20 » »	1,4	151	6,0	45,8	54,0	29,6	29,4	58	21	24,3	0,2
» 20 и более » »	8,2	1 254	92,3	65,8	304,2	36,1	67,4	58	74	45,4	0,1
Всего	0,3	751	100	19,8	31,7	11,0	15,1	25	11	100	12

Мы видим здесь громадную концентрацию купчей и арендованной земли. Более $\frac{9}{10}$ всей купчей земли — в руках 1,8% дворов наиболее крупных богачей. Из всей арендованной земли 69,7% сосредоточено в руках крестьян-капиталистов, и 86,6% — в руках высшей группы крестьянства. Сопоставление данных об аренде и о сдаче надельной земли ясно показывает переход земли в руки крестьянской буржуазии. Превращение земли в товар ведет и здесь к удешевлению оптовой закупки земли (а, следовательно, и к барышничеству земель). Определяя цену одной десятины арендуемой вненадельной земли, получаем такие цифры от низшей группы к высшей: 3,94; 3,20; 2,90; 2,75; 2,57; 2,08; 1,78 руб. Чтобы показать, к каким ошибкам приводит народников это игнорирование концентрации аренды, приведем для примера рассуждения г-на Карышева в известной книге: «Влияние урожаев и хлебных цен на некоторые стороны русского народного хозяйства» (СПБ. 1897 г.). Когда хлебные цены падают,

при улучшении урожая, а арендные цены растут, тогда — заключает г. Карышев — арендаторы-предприниматели должны уменьшать спрос и, значит, цены аренды подняты представителями потребительского хозяйства (I, 288). Вывод совершенно произвольный: вполне возможно, что крестьянская буржуазия поднимает цены аренды, несмотря на понижение хлебных цен, ибо улучшение урожая может компенсировать понижение цены. Вполне возможно, что зажиточные крестьяне, и при отсутствии такой компенсации, поднимают арендные цены, понижая стоимость производства хлеба посредством введения машин. Мы знаем, что употребление машин в сельском хозяйстве возрастает, и что эти машины концентрируются в руках крестьянской буржуазии. Вместо того, чтобы изучать разложение крестьянства, г. Карышев подставляет произвольные и неверные посылки о среднем крестьянстве. Поэтому все его аналогично построенные заключения и выводы в цитированном издании не могут иметь никакого значения.

Выяснив разнородные элементы в крестьянстве, мы можем уже легко разобраться в вопросе о внутреннем рынке. Если зажиточное крестьянство держит в своих руках около $\frac{2}{3}$ всего земледельческого производства, то ясно, что оно должно давать еще несравненно большую долю поступающего в продажу хлеба. Оно производит хлеб на продажу, тогда как несостоятельное крестьянство должно прикупать себе хлеб, продавая свою рабочую силу. Вот данные об этом*:

Группы домохозяев	% домохоз., держаш. наемн. работников	% работн. муж. пола, занятых земледельч. промыслами
Без рабочего скота	0,7	71,4
С 1 голов. раб. скота	0,6	48,7
» 2— 3 » »	1,3	20,4
» 4 » » »	4,8	8,5
» 5—10 » » »	20,3	5,0
» 10—20 » » »	62,0	3,9
» 20 и более » » »	90,1	2,0
<i>Всего</i>	9,0	25,0

* К продаже рабочей силы мы приравниваем то, что статистики называют «земледельческими промыслами» (местными и отхожими). Что под этими «промыслами» разумеется *батрачество* и *подещина*, это ясно из таблицы промыслов («Сводный сборник по Самарской губ.», т. VIII): из 14 063 мужчин, занятых «сельскохозяйственными промыслами», — батраков и подещичников (считая пастухов и пахарей) — 13 297 человек.

Предлагаем читателям сравнить с этими данными о процессе создания внутреннего рынка рассуждения наших народников... «Если богат мужик, — процветает фабрика, и наоборот» (В. В. «Прогрессивные течения», с. 9). Г-на В. В., очевидно, совершенно не интересует вопрос об общественной форме того богатства, которое нужно для «фабрики» и которое создается не иначе, как превращая в товар продукт и средства производства, с одной стороны, рабочую силу — с другой. Г-н Н. — он, говоря о продаже хлеба, утешает себя тем, что этот хлеб — продукт «мужика-землепашца» (стр. 24 «Очерков»), что, перевоза этот хлеб, «железные дороги живут мужиком» (стр. 16). — В самом деле, разве эти «общинники»-капиталисты не «мужики»? «Мы еще когда-нибудь будем иметь случай указать, — писал г. Н. — он в 1880-м году и перепечатывал в 1893 г., — что в местностях, где преобладает общинное землевладение, земледелие на капиталистических началах почти совсем отсутствует (sic!) и что оно возможно лишь там, где общинные связи или совсем порваны или рушатся» (с. 59). Никогда такого «случая» г. Н. — он не встретил и не мог встретить, ибо факты показывают именно развитие капиталистического земледелия *среди* «общинников»* и полное приспособление пресловутых «общинных связей» к батрацкому хозяйству крупных посевищников.

Совершенно аналогичными оказываются отношения между группами крестьян и по Николаевскому уезду (цит. сборник, с. 826 и сл. Исключаем проживающих на стороне и безземельных). Так, например, 7,4% дворов богачей (с 10 и более штук рабочего скота), имея 13,7% населения, сосредоточивают 27,6% всего скота и 42,6% аренды, тогда как 29% дворов бедноты (безлошадных и однолошадных), при 19,7% населения, имеют лишь 7,2% скота и 3% аренды. К сожалению, таблицы по Николаевскому уезду, повторяем, чересчур кратки. Чтобы покончить с Самарской губернией, приводим следующую в высшей степени поучительную характеристику положения крестьянства из «Сводного сборника» по Самарской губернии:

«...Естественный прирост населения, усиливаемый еще иммиграцией малоземельных крестьян из западных губер-

* Новоузенский уезд, вятый нами для иллюстрации, показывает особенную «живучесть общины» (по терминологии г. В. В. и К^о): из таблички «Сводного сборника» (с. 26) мы видим, что в нем 60% общин переделяли землю, тогда как в других уездах только 11—23% (по губернии 13,8% общин).

ний, в связи с появлением на поприще сельскохозяйственного производства спекуляторов-торговцев землей с целью наживы, с каждым годом все усложняли формы найма земли, повышали ее ценность, сделали землю товаром, так скоро и сильно обогатившим одних и разорившим много других. Как на иллюстрацию к последнему, укажем на размеры запасек некоторых южных купеческих и крестьянских хозяйств, в которых запашки в 3—6 тысяч десятин не редкость, а некоторые практикуют посевы и до 8—10—15 тысяч казенных десятин, при аренде нескольких десятков тысяч казенной земли.

Земледельческий (сельский) пролетариат в Самарской губернии в значительной степени обязан своим существованием и ростом последнему времени, с его возрастающим производством зерна на продажу, повышением арендных цен, с распашкой целинных и выгонных земель, расчисткой леса и тому подобными явлениями. Безземельных дворов по всей губернии насчитывается всего 21 624, тогда как бесхозяйных 33 772 (из числа надельных), а безлошадных и однолошадных вместе 110 604 семьи с 600 тыс. душами обоего пола, считая по 5 душ с дробью на семью. Мы осмеливаемся считать и их за пролетариат, хотя они юридически и располагают той или другой долей из общинного участка земли; фактически, это — поденщики, пахари, пастухи, жнецы и тому подобные рабочие в крупных хозяйствах, засевающие на своей надельной земле $\frac{1}{2}$ —1 десятину для прокормления остающейся дома семьи» (стр. 57—58).

Итак, исследователи признают пролетариатом не только безлошадных, но и однолошадных крестьян. Отмечаем этот важный вывод, вполне согласный с выводом г. Постникова (и с данными групповых таблиц) и указывающий настоящее общественно-хозяйственное значение низшей группы крестьянства.

III. ЗЕМСКО-СТАТИСТИЧЕСКИЕ ДАННЫЕ ПО САРАТОВСКОЙ ГУБЕРНИИ

Переходим теперь к средней черноземной полосе, к губернии Саратовской. Берем Камышинский уезд — единственный, по которому дана достаточно полная группировка крестьян по рабочему скоту*.

* По другим 4-м уездам губернии группировка по рабочему скоту сливается среднее и зажиточное крестьянство. См. «Свод статистических сведений по

Вот данные о всем уезде (40 157 дворов, 263 135 душ об. пола. Десятин посева 435 945, т. е. по 10,8 десятины на «средний» двор):

Группы домохозяев	% дворов	% населения об. пола	Средний размер посева десят.	% всей посевной площади	% дворов без посева	Всего скота в перев. на круп. на 1 двор	% ко всему количеству скота	
Без работ. скота	26,4	46,7	17,6	1,1	2,8	12,3	72,3	
С 1 гол. раб. »	20,3		15,9	5,0				9,5
• 2 » » »	14,6	32,2	13,8	8,8	11,8	34,4	1,5	
• 3 » » »	9,3		10,3	12,1				10,5
• 4 » » »	8,3		10,4	15,8				12,1
• 5 и более »	21,1		32,0	27,6				53,3
Всего 100	100	100	10,8	100	22,7	5,2	100	

Таким образом мы видим здесь опять концентрацию посевов в руках крупных посевицков: зажиточное крестьянство, составляющее лишь пятую часть дворов (и около трети населения)*, держит в своих руках более половины всего посева (53,3%), причем размер посева ясно указывает на коммерческий характер его: 27,6 дес. в среднем на двор. У зажиточного крестьянства приходится также значительное количество скота на двор: 14,6 голов (в переводе на крупный, т. е. считая 10 шт. мелкого за одну крупную), и из всего количества крестьянского скота в уезде почти $\frac{3}{5}$ (56%) сосредоточено в руках крестьянской буржуазии. На противоположном полюсе деревни мы видим противоположное явление: полную обделенность низшей группы, сельского пролетариата, который составляет в нашем примере немного менее $\frac{1}{2}$ дворов (около $\frac{1}{3}$ населения),

Саратовской губ., ч. I. Саратов, 1888. Б. Комбинационные таблицы Саратовской губернии по разрядам крестьян. — Комбинационные таблицы у саратовских статистиков построены так: все домохозяева разбиты на 6 категорий по надельной земле, каждая категория на 6 групп по рабочему скоту и каждая группа на 4 подразделения по числу работников муж. пола. Итоги подведены только по категориям, так что по группам приходится делать подсчет самому. О значении такой таблицы скажем ниже.

* Заметим, что, группируя дворы по состоятельности или по размеру хозяйства, мы всегда получаем больший состав семьи в зажиточных слоях крестьянства. Это явление указывает на связь крестьянской буржуазии с крупными семьями, получающими большее количество наделов; — отчасти и наоборот: оно свидетельствует о меньшем стремлении к разделам у зажиточного крестьянства. Не следует однако преувеличивать значение многосемейности зажиточных крестьян, которые, как видно из наших данных, прибегают в наибольшем размере к найму рабочих. «Семейная кооперация», о которой любят толковать наши народники, является таким образом базисом капиталистической кооперации.

получая однако из общей доли посева лишь $\frac{1}{8}$, а из всего количества скота и того меньше (11,8%). Это уже по преимуществу батраки, поденщики и промышленные рабочие с наделом.

Рядом с концентрацией посевов и возрастанием торгового характера земледелия идет превращение его в капиталистическое. Мы видим знакомое уже явление: продажу рабочей силы в низших группах и покупку ее в высших.

Группы домохозяев	% хозяев с наемными рабочими мужского пола	% промысловых хозяйств
Без рабочего скота	1,1	90,9
С 1 голов. раб. скота	0,9	70,8
» 2 » » »	2,9	61,5
» 3 » » »	7,1	55,0
» 4 » » »	10,0	58,6
» 5 и более » »	25,3	46,7
<i>Всего</i>	8,0	67,2

Здесь необходимо важное разъяснение. Уже П. Н. Скворцов заметил совершенно справедливо в одной из своих статей, что в земской статистике придается непомерно «широкое» значение термину «промысел» (или «заработки»). В самом деле, к «промыслам» относят *все и всяческие* занятия крестьян вне надела; и фабриканты и рабочие, и владельцы мельниц, бахчей и поденщики, батраки; и скупщики, торговцы и чернорабочие; и лесопромышленники и лесорубы; и подрядчики и строительные рабочие; и представители свободных профессий, служащие и нищие и т. д. — все это «промышленники»! Это дикое словоупотребление есть переживание того традиционного — мы вправе даже сказать: официального — воззрения, по которому «надел» есть «настоящее», «естественное» занятие мужика, а все остальные занятия относятся безразлично к «сторонним» промыслам. При крепостном праве такое словоупотребление имело *raison d'être**, но теперь это — вопиющий анахронизм. Подобная терминология держится у нас отчасти и потому, что она замечательно гармонирует с фикцией о «среднем» крестьянстве и *прямо исключает*

* — основание. *Ред.*

возможность изучать разложение крестьянства (особенно в тех местностях, где «сторонние» занятия крестьян обильны и разнообразны. Напомним, что Камышинский уезд является выдающимся центром сарпиночного промысла). Обработка* подворных сведений о крестьянском хозяйстве будет неудовлетворительной, пока «промыслы» крестьян не будут распределяемы по их экономическим типам, пока среди «промышленников» не будут отделяться *хозяева от наемных рабочих*. Это — минимальное количество экономических типов, без разграничения которых экономическая статистика не может быть признана удовлетворительной. Желательна, разумеется, более подробная группировка, например: хозяева с наемными рабочими — хозяева без наемных рабочих — торговцы, скупщики, лавочники и пр. — ремесленники в смысле работающих на потребителя промышленников и т. д.

Возвращаясь к нашей табличке, заметим, что мы имели все же известное право отнести «промыслы» на счет продажи рабочей силы, ибо наемные рабочие преобладают обыкновенно среди крестьянских «промышленников». Если бы можно было выделить из последних одних наемных рабочих, то мы получили бы, конечно, несравненно меньший процент «промышленников» в высших группах.

Что касается данных о наемных рабочих, то мы должны отметить здесь полную ошибочность мнения г. Харизомнова, будто «краткосрочный наем [рабочих] на жнитво, покос и поденщину, составляя слишком распространенное явление, не может служить характерным признаком силы или слабости хозяйства» (стр. 46 «Введения» к «Своду»). И теоретические соображения, и пример Западной Европы, и русские данные (о них ниже) заставляют, напротив, видеть в найме поденных рабочих весьма характерный признак сельской буржуазии.

Наконец, относительно аренды данные показывают и здесь тот же захват ее крестьянской буржуазией. Заметим, что в комбинационных таблицах саратовских статистиков не дано число хозяев, арендующих землю и сдающих ее, а только количества арендованной и сданной** земли; нам

* Говорим «обработка», потому что собираются сведения о промыслах крестьян при подворных переписях очень обстоятельные и подробные.

** Всего по уезду сдается 61 639 дес. пашни, т. е. около $\frac{1}{8}$ всей надельной пашни (377 305 десятин).

придется поэтому определять величину аренды и сдачи на *наличный*, а не на арендующий двор.

Группы домохозяев	Приходится на 1 наделный двор десятин			% к итогу земли			Всего землепользования (наделная земля + аренда - сдача) %
	Наделной пашни	Арендованной земли	Сданной в аренду земли	Наделной	Арендованной	Сданной в аренду	
Без раб. снота	5,4	0,3	3,0	16	1,7	52,8	5,5
С 1 гол. раб. снота	6,5	1,6	1,3	14	6	17,6	10,3
» 2 » » »	8,5	3,5	0,9	13	9,5	8,4	12,3
» 3 » » »	10,1	5,6	0,8	10	9,5	4,8	10,4
» 4 » » »	12,5	7,4	0,7	11	11,1	4,1	11,9
» 5 и более »	16,1	16,6	0,9	36	62,2	12,3	49,6
<i>Всего</i>	9,3	5,4	1,5	100	100	100	100

Таким образом и здесь мы видим, что чем зажиточнее крестьянство, тем *больше* оно арендует, *несмотря* на большую обеспеченность его наделной землей. И здесь мы видим, что зажиточное крестьянство оттесняет среднее и что роль наделной земли в крестьянском хозяйстве имеет тенденцию уменьшаться на обоих полюсах деревни.

Остановимся подробнее на этих данных об аренде. С ними связаны весьма интересные и важные исследования и рассуждения г. Карышева (цит. «Итоги») и «поправки» к ним г. Н. —она.

Г-н Карышев посвятил особую главу (III) «зависимости аренды от достатка съемщиков». Общий вывод, к которому он пришел, состоит в том, что «*при прочих равных условиях* борьба за съемную землю склоняется в пользу более состоятельных» (стр. 156). «Дворы, сравнительно более обеспеченные... оттесняют на второй план группу дворов менее обеспеченных» (стр. 154). Мы видим, следовательно, что вывод из общего обзора данных земской статистики получается тот же самый, к которому приводят и изучаемые нами данные. При этом изучение зависимости размеров аренды от размеров надела привело г-на Карышева к тому выводу, что группировка по наделу «затемняет смысл интересующего нас явления» (стр. 139): «большими арендами... пользуются а) *менее* обеспеченные землей разряды, но б) *более* обеспеченные в них группы. Очевидно, здесь мы имеем дело с двумя прямо противоположными влияниями,

смещение которых препятствует понять значение каждого (ib.). Этот вывод разумеется сам собою, если мы последовательно будем проводить точку зрения, различающую группы крестьян по *состоятельности*: мы видели везде в наших данных, что зажиточное крестьянство перебивает аренду, несмотря на то, что оно лучше наделено землей. Ясно, что именно зажиточность двора является *определяющим фактором* при аренде и что этот фактор видоизменяется только, но не перестает быть определяющим, с изменением условий надела и условий аренды. Но г. Карышев, хотя и исследовал влияние «достатка», не стоял последовательно на указанной точке зрения, и потому охарактеризовал явление *неточно*, говоря о прямой зависимости между земельным обеспечением съемщика и арендой. Это с одной стороны. С другой стороны, оценить все значение перебивания аренды богатыми помешала г. Карышеву односторонность его исследования. Изучая «внеаделную аренду», он ограничивается тем, что сводит земско-статистические данные об аренде, без отношения к собственному хозяйству съемщиков. Понятно, что при таком, более формальном, изучении вопрос об отношении аренды к «достатку», о торговом или коммерческом характере аренды не мог быть разрешен. Г-н Карышев, например, имел в руках те же данные по Камышинскому уезду, но он ограничился перепечаткой абсолютных цифр одной аренды (см. приложение № 8, с. XXXVI) и вычислением *средних* величин аренды на наличный двор (текст, стр. 143). Концентрация аренды в руках зажиточного крестьянства, промышленный характер ее, связь ее с сдачей земли низшей группой крестьянства, — все это осталось в стороне. Итак, г. Карышев не мог не заметить, что земско-статистические данные опровергают народническое представление об аренде и показывают вытеснение бедноты зажиточным крестьянством, но он дал неточную характеристику этого явления и, не изучив его со всех сторон, впал в противоречие с этими данными, повторяя старую песенку о «трудовом начале» и т. д. Но и простое уже констатирование экономической розни и борьбы в крестьянстве показалось гг. народникам ересью, и они пустились «исправлять» г. Карышева по-своему. Вот как делает это г. Н. — он, «пользующийся», как он заявляет (стр. 153, прим.), возражениями против г. Карышева со стороны г. Н. Каблукова. В § IX своих

«Очерков» г. Н. — он рассуждает об аренде и разных формах ее. «Когда во владении крестьянина — говорит он — находится земли достаточно настолько, чтобы существовать земледельческим трудом на собственной земле, то он ее не арендует» (152). Итак, существование предпринимательства в крестьянской аренде, перебивание ее богачами, ведущими торговые посевы, г. Н. — он, не обинуясь, отрицает. Его доказательства? — Никаких абсолютно: теория «народного производства» не доказывается, а декретизируется. Против г. Карышева г. Н. — он приводит из земского сборника по Хвалынскому уезду табличку, доказывающую, что «при одинаковой наличности рабочего скота, чем меньше земли в наделе, тем более приходится этот недостаток пополнять арендой» (153)*, и еще: «если крестьяне поставлены в совершенно одинаковые условия по владению скотом, и если у них в хозяйстве есть достаточно рабочих сил, то они снимают тем больше земли, чем меньшим наделом владеют сами» (154). Читатель видит, что подобные «выводы» — простая словесная придирка к неточной формулировке г-на Карышева, что вопрос о связи аренды с достатком г. Н. — он просто заговаривает бессодержательными пустяками. Не ясно ли само собою, что при *одинаковой* наличности рабочего скота, чем меньше своей земли, тем больше аренды? Об этом нечего и говорить, ибо тут берется одинаковым именно тот *достаток*, о *различиях* в котором идет речь. Утверждение г-на Н. — она, что крестьяне, имеющие достаточно земли, не арендуют, — этим абсолютно не доказывается, и таблички г-на Н. — она показывают только, что он не понимает приводимых им цифр: приравнивая крестьян по количеству наделной земли, он еще рельефнее выставляет этим роль «достатка» и перебивание аренды в связи с сдачей земли бедной (с сдачей тем же зажиточным крестьянам, разумеется)** . Пусть читатель вспомнит приведенные сейчас данные о распределении аренды по Камышинскому уезду; представьте себе, что мы выделили крестьян с «одинаковой наличностью рабочего скота» и, разбивая их на категории по наделу и на

* Совершенно такую же табличку дают статистики и по Камышинскому уезду. «Сборник стат. свед. по Сарат. губ.», т. XI. Камышинский уезд, стр. 249 и сл. Поэтому мы вполне можем пользоваться данными по взятому нами уезду.

** На то, что приводимые г. Н. — оном данные побивают его выводы, указал уже г. П. Струве в своих «Критических заметках».

подразделения по работникам, заявляем, что чем меньше земли, тем они больше арендуют, и т. п. Разве от такого приема улетучится группа зажиточного крестьянства? А г. Н. — он своими пустыми фразами достиг именно того, что она улетучилась и он получил возможность повторять старые предрассудки народничества.

Абсолютно непригодный прием г. Н. — она — рассчитывать аренду крестьян на один двор по группам с 0, 1, 2 и т. д. работниками — повторяет и г. Л. Маресс в книге «Влияние урожая и хлебных цен и т. д.» (I, 34). Вот маленький примерчик тех «средних», которыми смело пользуется г. Маресс (подобно другим авторам книги, написанной с предвзятой народнической точки зрения). По Мелитопольскому уезду — рассуждает он — на один арендующий двор приходится десятин аренды — 1,6 дес. в дворах без работников муж. пола; 4,4 дес. — в дворах с одним работн.; 8,3 — с двумя; 14,0 — с тремя (с. 34). И заключение — о «приблизительно равномерном подушном распределении аренды»!! Г-н Маресс не счел нужным посмотреть на *действительное* распределение аренды по группам дворов разной хозяйственной состоятельности, хотя он мог это узнать и из книги г. В. Постникова и из земских сборников. «Средняя» цифра — 4,4 дес. аренды на 1 аренд. двор в группе дворов с 1 работн. муж. пола получена из сложения таких цифр, как 4 дес. в группе дворов, сеющих 5—10 дес. и имеющих 2—3 гол. раб. скота, — и 38 дес. в группе дворов, сеющих более 50 дес. и имеющих 4 и более голов рабочего скота. (См. Сборник по Мелитопольскому уезду, стр. Г. 10—11.) Неудивительно, что при сложении богачей и бедноты вместе и при делении на число слагаемых можно везде, где угодно, получить «равномерное распределение»!

В действительности по Мелитопольскому уезду 21% дворов богачей (25 и более дес. посева), при 29,5% крестьянского населения, имеют, — несмотря на наибольшую обеспеченность их надельной и купчей землей, — 66,3% всей арендованной пашни (Сборник по Мелитопольскому уезду, стр. Б. 190—194). Наоборот, 40% дворов бедноты (до 10 дес. посева), при 30,1% крестьянского населения, имеют, — несмотря на наименьшую их обеспеченность надельной и купчей землей, — 5,6% всей арендованной пашни. Как видите, очень похоже на «равномерное подушное распределение»!

Г-н Маресс основывает все свои расчеты относительно крестьянской аренды на «допущении», что «арендующие дворы по преимуществу приходятся на две низшие по обеспеченности группы» (по обеспеченности *наделом*); что «арендуемая земля имеет среди арендующего населения равномерное подушное (*sic!*) распределение»; и что «аренда обуславливает переход крестьян из низших по обеспеченности групп в высшие» (34—35). Мы показали уже, что *все эти «допущения» г-на Маресса прямо противоречат действительности*. На деле все это обстоит как раз наоборот, и г. Маресс не мог бы не заметить этого, если бы, — трактуя о неравенствах в хозяйственном быте (с. 35), — взял данные о группировке дворов по хозяйственным признакам (а не по *владению* наделом) и не ограничивался голословным «допущением» народнических предрассудков.

Сравним теперь Камышинский уезд с другими уездами Саратовской губернии. Отношения между группами крестьян везде однородны, как показывают нижеследующие данные по тем 4-м уездам (Вольскому, Кузнецкому, Балашовскому и Сердобскому), в которых соединено, как мы сказали, среднее и зажиточное крестьянство:

4 уезда Саратовской губернии

в %% к итогу

Группы домохозяев	Дворов	Населения об. пола	Всего скота	Надельной земли	Аренды	Всего земл.-пользования	Посева
Без раб. скота	24,4	15,7	3,7	14,7	2,1	8,1	4,4
С 1 гол. »	29,6	25,3	18,5	23,4	13,9	19,8	19,2
» 2 и более	46,0	59,0	77,8	61,9	84,0	72,1	76,4
<i>Всего</i>	100	100	100	100	100	100	100

Следовательно, везде мы видим отеснение бедноты достаточным крестьянством. Но в Камышинском уезде зажиточное крестьянство и численно больше и богаче, чем в других уездах. Так, в 5-ти уездах губернии (включая и Камышинский) дворы распределяются по раб. скоту так: без раб. скота — 25,3%; с 1 головой — 25,5%; с 2 — 20%; с 3 — 10,8%; и с 4 и более — 18,4%, тогда как по Камышинскому уезду, как мы видели, зажиточная группа больше, но зато несостоятельная несколько меньше. Далее,

если мы соединим среднее и зажиточное крестьянство, т. е. возьмем дворы с 2 и более головами раб. скота, то получим следующие данные по уездам:

Приходится на 1 двор, имеющий 2 и более головы рабочего скота

	Камышин- ский	Вольский	Кувнед- ний	Балашов- ский	Сердоб- ский
Рабочего скота, голов	3,8	2,6	2,6	3,9	2,6
Всего » »	9,5	5,3	5,7	7,1	5,1
Наделной земли, дес.	12,4	7,9	8	9	8
Арендван. » »	9,5	6,5	4	7	5,7
Посева » »	17	11,7	9	13	11

То-есть в Камышинском уезде достаточное крестьянство богаче. Этот уезд принадлежит к наиболее многоземельным: 7,1 дес. надсела на 1 ревизскую душу⁴⁰ муж. пола против 5,4 дес. по губернии. Следовательно, многоземелье «крестьянства» означает лишь большую численность и большее богатство крестьянской буржуазии.

Заканчивая этим обзор данных по Саратовской губернии, мы считаем необходимым остановиться на вопросе о группировке крестьянских дворов. Как, вероятно, заметил уже читатель, мы отвергаем а limine* группировку по наделу и пользуемся исключительно группировкой по хозяйственной состоятельности (по раб. скоту; по посеву). Необходимо мотивировать такой прием. Группировка по наделу пользуется несравненно большей распространенностью в нашей земской статистике, и в ващиту ее приводят обыкновенно два следующих, на первый взгляд очень убедительных, довода**. Говорят, во-1-х, что для изучения быта земледельческого крестьянства естественна и необходима группировка по земле. — Такой довод игнорирует существенную особенность русской жизни, именно: несвободный характер надельного землевладения, которое носит, в силу закона, уравнительный характер и мобилизацию которого до последней степени стеснена. Весь процесс разложения земледельческого крестьянства в том и состоит, что жизнь обходит эти юридические рамки. Пользуясь группировкой по наделу, мы складываем вместе бедняка, который сдает землю, и богача, который арендует или

* — сразу же. Ред.

** См., например, введения к «Своду» по Саратовской губ., к «Сводному сборнику» по Самарской губ., к «Сборнику» оценочных сведений по 4-м уездам Воронежской губ. и другие земско-статистические издания.

покупает землю; — бедняка, который забрасывает землю, и богача, который «собирает» землю; — бедняка, который ведет самое плохое хозяйство с ничтожным количеством скота, и богача, который имеет много скота, удобряет землю, вводит улучшения и пр. и пр. Мы складываем, другими словами, сельского пролетария с представителями сельской буржуазии. Получаемые от такого сложения «средние» *затушевывают разложение* и являются потому чисто фиктивными*. Описанные нами выше комбинационные таблицы саратовских статистиков дают возможность наглядно показать непригодность группировки по наделу. Возьмем, напр., категорию безнадельных крестьян в Камышинском уезде (см. «Свод», с. 450 и сл., Сборник по Камышинскому уезду, т. XI, с. 174 и сл.). Составитель «Свода», характеризуя эту категорию, называет ее посев «весьма незначительным» («Введение», с. 45), т. е. относит ее к бедноте. Возьмем таблицы. «Средний» посев этой категории — 2,9 дес. на двор. Но взгляните, как образовалась такая «средняя»: от сложения вместе крупных посевищиков (по 18 дес. на двор в группе с 5 и более головами рабочего скота; дворов этой группы во всей категории около $\frac{1}{8}$, но у них около половины всего посева категории) — и бедноты, безлошадных, с 0,2 дес. посева на двор! Возьмите дворы с батраками. Всего в категории их очень мало — 77, т. е. 2,5%. Но из этих 77 — 60 в высшей группе, сеющей по 18 дес. на двор, и в ней дворы с батраками составляют уже 24,5%. Ясно, что мы затушевываем разложение крестьян, изображаем неимущее крестьянство в лучшем свете, чем оно есть в действительности (от прибавления к нему богачей и от вычисления средних), а зажиточное крестьянство,

* Пользуемся редким случаем отметить свою солидарность с мнением г. В. В., который приветствовал в своих журнальных статьях 1885-го и последующих годов «новый тип земско-статистических изданий», именно комбинационные таблицы, позволяющие группировать подворные сведения не по наделу только, но и по хозяйственной самостоятельности. «Необходимо — писал тогда г. В. В. — цифровые данные приурочивать не к такому конгломерату разнообразнейших экономических групп крестьян, как село или община, а к самим этим группам» (В. В. «Новый тип местно-стат. издания», стр. 189 и 190 в «Северном Вестнике» 1885 г., № 3. Цитировано в «Введении» и «Своду» по Саратовской губ., стр. 36). К величайшему сожалению, г. В. В. ни в одной из своих позднейших работ не попытался взглянуть на данные о разных группах крестьянства и даже замолчал, как мы видели, фактическую часть книги г. В. Постинова, который едва ли не впервые попробовал разработать данные о разных группах крестьянства, а не о «конгломератах разнообразнейших групп». Отчего бы это?

наоборот, изображаем менее сильным, ибо в категории многонадельных вместе с большинством состоятельных входят и несостоятельные (известно, что и в многонадельных общинах всегда есть несостоятельные). Нам ясна теперь неправильность и второго довода в защиту группировки по наделу. Говорят, что при такой группировке мы получаем всегда правильное повышение признаков состоятельности (количество скота, посева и пр.) с повышением размеров надела. — Факт бесспорный, ибо надельная земля является одним из важнейших факторов благосостояния. Поэтому в многонадельном крестьянстве оказывается всегда больше представителей крестьянской буржуазии, а от этого и «средние» цифры для всей категории по наделу повышаются. Однако из всего этого никак еще нельзя вывести правильности такого приема, который сливает сельскую буржуазию и сельский пролетариат.

Закljučаем: ограничиваться группировкой по наделу при обработке подворных данных о крестьянстве не следует. Экономическая статистика необходимо должна положить в основание группировки *размеры и типы хозяйства*. Признаки для различения этих типов должны быть взяты сообразно с местными условиями и формами земледелия; если при экстенсивном зерновом хозяйстве можно ограничиться группировкой по посеву (или по рабочему скоту), то при других условиях необходимо принять в расчет посев промышленных растений, техническую обработку сельскохозяйственных продуктов, посев корнеплодов или кормовых трав, молочное хозяйство, огородничество и т. д. Когда крестьянство соединяет в широких размерах и земледельческие и промысловые занятия, — необходима комбинация двух указанных систем группировки, т. е. группировки по размерам и типам земледелия и группировки по размерам и типам «промыслов». Вопрос о приемах сводки подворных записей о крестьянском хозяйстве вовсе не такой узко специальный и второстепенный вопрос, как можно бы думать с первого взгляда. Напротив, не будет никакого преувеличения сказать, что в настоящее время это — основной вопрос земской статистики. Полнота подворных сведений и техника их собирания* достигли высокой

* О технике земских переписей смотри, кроме вышеуказанных изданий, статью г. Фортунатова в I-м томе «Итогов земской статистики». Образцы подворных карточек напечатаны в «Введении» к «Сводному сборнику по Самарской

степени совершенства, но вследствие неудовлетворительной сводки масса драгоценнейших сведений прямо-таки теряется, и исследователь получает в свое распоряжение только «средние» цифры (по общинам, волостям, разрядам крестьян, по величине надела и т. д.). А эти «средние», как мы уже видели и увидим ниже, зачастую совершенно фиктивны.

IV. ЗЕМСКО-СТАТИСТИЧЕСКИЕ ДАННЫЕ ПО ПЕРМСКОЙ ГУБЕРНИИ

Перенесем теперь наш обзор земско-статистических данных в губернию, находящуюся в совершенно отличных условиях: Пермскую. Берем Красноуфимский уезд, по которому мы имеем группировку дворов по размеру земледельческого хозяйства*. Вот общие данные о земледельческой части уезда (23 574 двора — 129 439 душ об. пола).

Группы домохозяйств	№ дворов	№ населения обоего пола	Посева на 1 двор, десят.	№	На 1 двор скота					
					% ко всему количеству посева	рабочего всего, в перев. на крупный	% ко всему количеству скота			
Не обрабатывающие земли	10,2	6,5	—	—	0,3	0,9	1,7	15,4		
Обраб. до 5 д.	30,3	24,8	1,7	8,9	1,2	2,3	13,7			
» 5—10 »	27,0	26,7	4,7	22,4	2,1	4,7	24,5	68,7		
» 10—20 »	22,4	27,3	9,0	35,1	3,5	7,8	33,8			
» 20—50 »	9,4	13,5	17,8	28,9	6,1	12,8	23,2			
» свыше 50 »	0,7	1,2	37,3	4,7	33,6	11,2	22,4	3,1	26,3	60,1
Всего	100	100	5,8	100	2,4	5,2	100			

И здесь, следовательно, несмотря на значительно меньшие размеры посева, мы видим те же самые отношения между группами, ту же концентрацию посева и скота в руках небольшой группы зажиточного крестьянства. Отношение между землевладением и действительным

губ.» и «Своду» по Саратов. губ., в «Сборнике стат. свед. по Орловской губ.» (т. II, Елецкий у.), в «Материалах для статистики Красноуфимского уезда Пермской губ.». Вып. IV. Особенной полнотой отличается пермская карточка.

* «Материалы для статистики Красноуфимского уезда Пермской губ.». Вып. III. Таблицы. Казань, 1894. Для сравнения мы приведем ниже главные данные и по Екатеринбургскому уезду, по которому дана такая же группировка. «Сборник стат. свед. по Екатеринбургскому уезду Пермской губ.». Изд. Екат. уездного земства. Екатеринбург, 1891.

хозяйственным пользованием земель оказывается и здесь таким же, как в знакомых уже нам губерниях*.

Проценты к итогу земли

Группы домохозяев	Дворов	Населения общего пола	Надельной	Арендо- ванной	Сданной	Всего землеполь- зования
Не обрабатыв. земли	10,2	6,5	5,7	0,7	21,0	4,6
Обрабатыв. до 5 дес.	30,3	24,8	22,6	6,3	46,0	10,7
» 5—10 »	27,0	26,7	26,0	15,9	19,5	19,8
» 10—20 »	22,4	27,3	28,3	33,7	10,3	32,8
» 20—50 »	9,4	13,5	15,5	36,4	2,9	29,8
» более 50 »	0,7	1,2	1,9	7,0	0,3	5,3
<i>Всего</i>	100	100	100	100	100	100

То же перебивание аренды наиболее обеспеченным зажиточным крестьянством; тот же переход наделной земли (посредством сдачи) от несостоятельного крестьянства к состоятельному, то же уменьшение роли наделной земли, происходящее в двух различных направлениях, на обоих полюсах деревни. Чтобы читатель мог конкретнее представить себе эти процессы, приводим данные об аренде в более подробном виде:

Группы домохозяев	На один двор		% двор., арен- дующ. пашни	На 1 аренд. двор пашни, дес.	% двор., арен- дующ. покосы	На 1 арендующ. двор покоса, дес.
	Душ об. пола	Надельной земли, дес.				
Не обработ. земли	3,51	9,8	0,0	0,7	7,0	27,8
Обработ. до 5 дес.	4,49	12,9	19,7	1,0	17,7	31,2
» 5—10 »	5,44	17,4	34,2	1,8	40,2	39,0
» 10—20 »	6,67	21,8	61,1	4,4	61,4	63,0
» 20—50 »	7,86	28,8	87,3	14,2	79,8	118,2
» более 50 »	9,25	44,6	93,2	40,2	86,6	261,0
<i>Всего</i>	5,49	17,4	37,7	6,0	38,9	65,0

* Всего наделной земли у этих крестьян (всех групп) — 410 428 дес., т. е. в «среднем» на 1 двор 17,5 дес. Затем арендуют крестьяне пашни 53 882 дес. и покосов 597 180 дес., а всего, следовательно, 651 062 дес. (дворов, арендующих пашню, — 8 903, а арендующих покос, — 9 167) и сдают наделной земли: пашни — 50 548 дес. (8 553 хозяйства) и покосов — 7 186 дес. (2 180 хозяйств), всего 57 734 дес.

В высших группах крестьянства (концентрирующих, как мы знаем, наибольшую долю аренды) аренда носит, следовательно, явный промышленный, предпринимательский характер, вопреки общераспространенному мнению экономистов-народников.

Переходим к данным о наемном труде, которые особенно ценны по этому уезду вследствие их полноты (именно: присоединены данные о найме поденных рабочих):

Группы хозяйств	Число работ. муж. пола на 1 двор	Число хозяйств, нанимающих рабочих				% хозяйств, нанимающих рабочих			
		срочных	на косьбу	на жатву	на молотьбу	срочных	на косьбу	на жатву	на молотьбу
Не обработыв.	0,6	4	16	—	—	0,15	0,6	—	—
Обраб. до 5 д.	1,0	51	364	340	655	0,7	5,1	4,7	9,2
» 5—10 »	1,2	268	910	1 385	1 444	4,2	14,3	20,1	22,3
» 10—20 »	1,5	940	1 440	2 325	1 371	17,7	27,2	43,9	25,9
» 20—50 »	1,7	1 107	1 043	1 542	746	50,0	47,9	69,6	33,7
» более 50 »	2,0	143	111	150	77	83,1	64,5	87,2	44,7
<i>Всего</i>	<i>1,2</i>	<i>2 513</i>	<i>3 884</i>	<i>5 742</i>	<i>4 263</i>	<i>10,6</i>	<i>16,4</i>	<i>24,3</i>	<i>18,8</i>

Мы видим здесь наглядное опровержение того мнения саратовских статистиков, будто наем поденных рабочих не является характерным признаком силы или слабости хозяйства. Напротив, это — в высшей степени характерный признак крестьянской буржуазии. По всем видам поденного найма мы наблюдаем повышение процента нанимающих хозяев вместе с повышением состоятельности, несмотря на то, что наиболее состоятельное крестьянство наилучше обеспечено и семейными рабочими. Семейная кооперация и здесь является базисом капиталистической кооперации. Далее, мы видим, что число хозяйств, нанимающих поденщиков, превышает число хозяйств, нанимающих срочных рабочих, *в 2 1/2 раза* (в среднем по уезду) — берем наем поденщиков на жатву; статистики не дали, к сожалению, общего числа хозяйств, нанимающих поденщиков, хотя эти сведения и имелись. В трех высших

группах из 7 679 дворов нанимают батраков 2 190 дворов, а поденщиков на жатву — 4 017 дворов, т. е. большинство крестьян зажиточной группы. Разумеется, наем поденщиков — вовсе не особенность Пермской губернии, и если мы видели выше, что в зажиточных группах крестьянства нанимают батраков от 2 до 6 и 9 десятых всего числа хозяев этих групп, то отсюда прямой вывод следующий. *Большинство зажиточных крестьянских дворов пользуется наемным трудом в тех или других формах. Необходимым условием существования зажиточного крестьянства является образование контингента батраков и поденщиков.* Наконец, чрезвычайно интересно отметить, что отношение числа хозяйств, нанимающих поденщиков, к числу хозяйств, нанимающих батраков, *понижается от низших групп крестьянства к высшим.* В низших группах число хозяйств, нанимающих поденщиков, всегда превышает, и во много раз, число хозяйств, нанимающих батраков. Наоборот, в высших группах число хозяйств, нанимающих батраков, оказывается иногда даже большим, чем число хозяйств, нанимающих поденщиков. Этот факт явно указывает на образование в высших группах крестьянства настоящих батрацких хозяйств, основанных на постоянном употреблении наемного труда; наемный труд распределяется равномернее по временам года, и получается возможность обходиться без более дорогого, без более хлопотливого найма поденщиков. Приведем кстати сведения о наемном труде по Елабужскому уезду Вятской губ. (зажиточное крестьянство здесь слито с средним).

Группы домо-хозяев	Дворов		Душ об. пола	Наемных работников				Всего скота	Надельной пашни	% дворов	
				срочных		поденных					
				Число	%	Число	%				
Бевлошадн.	4 258	12,7	8,3	56	3,2	16 031	10,6	1,4	5,5	7,9	42,3
С 1 лошад.	12 851	38,2	33,3	218	12,4	28 015	18,6	24,5	27,6	23,7	21,8
Многолош.	16 484	49,1	58,4	1 481	84,4	106 318	70,8	74,1	66,9	35,3	9,1
Всего	33 593	100	100	1 755	100	150 364	100	100	100	27,4	18,1

Если допустить, что каждый поденщик работает по одному месяцу (28 дней), то окажется, что число поденщиков втрое выше числа сроковых рабочих. Отмечаем мимоходом, что и в Вятской губернии мы видим знакомые уже нам отношения между группами и по найму рабочих и по аренде и сдаче земли.

Весьма интересны подворные данные об удобрении земли, приводимые пермскими статистиками. Вот результат обработки этих данных:

Группы домохозяев	% хозяйств, вообще вывозящих навоз	Вывозилось возов навоза на 1 двор (вывозящий)
Обрабатывающие до 5 дес.	33,9	80
» 5—10 »	66,2	115
» 10—20 »	70,3	197
» 20—50 »	76,9	358
» свыше 50 »	84,3	732
<i>Всего</i>	51,7	176

Таким образом и здесь мы видим глубокое различие в системе и способе хозяйства у бедноты и у зажиточных крестьян. И такое различие должно быть везде, ибо зажиточное крестьянство везде сосредоточивает в своих руках большую часть крестьянского скота и имеет больше возможности расходовать свой труд на улучшение хозяйства. Поэтому, если мы знаем, например, что пореформенное «крестьянство» в одно и то же время и создавало контингент безлошадных и бесскотных дворов и «возвышало сельскохозяйственную культуру», переходя к удобрению земли (подробно описываемому г-ном В. В. в его «Прогрессивных течениях в крестьян. хоз.», стр. 123—160 и сл.), то это с полной ясностью указывает нам, что «прогрессивные течения» знаменуют просто-напросто прогресс сельской буржуазии. Еще явственнее сказывается это на распределении улучшенных сельскохозяйственных орудий, о которых есть тоже данные в пермской статистике. Данные эти однако собраны не по всей земледельческой части уезда, а лишь по 3-му, 4-му и 5-му районам его, обнимающим 15 076 дворов из 23 574. Улучшенные орудия зарегистрированы следующие: веялок 1 049,

сортировок 225 и молотилок 354, всего 1 628. Распределение по группам таково:

Группы домохозяев	На 100 хозяйств приходится улучшенных орудий	Всего улучшенных орудий	% к итогу числа улучшенных орудий
Не обрабатывающие	0,1	2	0,1
Обрабатыв. до 5 дес.	0,2	10	0,6
» 5—10 »	1,8	60	3,7
» 10—20 »	9,2	299	18,4
» 20—50 »	50,4	948	58,3
» более 50 »	180,2	309	18,9
<i>Всего</i>	10,8	1 628	100

Еще иллюстрация к тому «народническому» положению г-на В. В., будто улучшенными орудиями пользуются «все» крестьяне!

Данные о «промыслах» позволяют нам на этот раз выделить два основных типа «промыслов», знаменующие 1) превращение крестьянства в сельскую буржуазию (владение торгово-промышленным заведением) и 2) превращение крестьянства в сельский пролетариат (продажа рабочей силы, так называемые «земледельческие промыслы»). Вот распределение по группам этих «промышленников» диаметрально противоположного типа*:

Группы домохозяев	На 100 хозяйств приходится торгово-промышленных заведений	Распределение торг.-промышл. заведений по группам в % к итогу	% хозяйств с земледельческими промыслами
Не обрабатывающие	0,5	1,7	52,3
Обрабатыв. до 5 дес.	1,4	14,3	26,4
» 5—10 »	2,4	22,1	5,0
» 10—20 »	4,5	34,3	1,4
» 20—50 »	7,2	23,1	0,3
» более 50 »	18,0	4,5	—
<i>Всего</i>	2,9	100	16,2

* «Земледельческие промыслы» выделены тоже лишь по 3-м последним районам. Торгово-промышленных заведений всего 692, именно: 132 водяные мельницы, 16 маслобоек, 97 смолонурен и дегтярен, 283 «кузницы и др.» и 164 «лавки, трактиры и пр.».

Сопоставление этих данных с данными о распределении посева и о найме рабочих показывает нам опять-таки, что разложение крестьянства создает внутренний рынок для капитализма.

Мы видим также, как глубоко извращается действительность, когда самые разнородные типы занятий сливаются в одну кучу под именем «промыслов», или «заработков», когда «соединение земледелия с промыслами» изображается (как, например, у гг. В. В. и Н. — она) как нечто само себе равное, однородное и исключаящее капитализм.

Укажем в заключение на однородность данных по Екатеринбургскому уезду. Если мы выделим из 59 709 дворов уезда безземельных (14 601 двор), имеющих только покос (15 679 дворов) и запускающих весь надел (1 612 дворов), то получим об остальных 27 817 дворах такие данные: 20 тыс. дворов несеющих и малосеющих (до 5 дес.) имеют всего 41 тыс. десятин посева из 124 тыс. дес., т. е. менее $\frac{1}{3}$. Напротив, 2 859 зажиточных дворов (с посевом более 10 дес.) имеют 49 751 дес. посева, имеют 53 тыс. дес. арены из всего количества 67 тыс. дес. (в том числе 47 тыс. дес. из 55 тыс. дес. арендованных крестьянских земель). Распределение двух противоположных типов «промыслов», а равно и дворов с батраками, оказывается по Екатеринбургскому уезду вполне однородным с распределением этих показателей разложения по Красноуфимскому уезду.

У. ЗЕМСКО-СТАТИСТИЧЕСКИЕ ДАННЫЕ ПО ОРЛОВСКОЙ ГУБЕРНИИ

В нашем распоряжении находится 2 сборника по Елецкому и Трубчевскому уездам этой губернии, дающие группировку крестьянских дворов по количеству рабочих лошадей*.

* «Сборник стат. свед. по Орловской губ.», т. II, М. 1887. Елецкий уезд, и т. III, Орел, 1887. Трубчевский уезд. По последнему уезду в данные не вошли пригородные общины. Данные об аренде мы берем общие, соединяя наделную и вснадежную аренду. Количество сданной земли определено нами приблизительно по числу дворов, сдающих весь надел. На основании полученных цифр определено уже и землепользование каждой группы (надел + купчая земля + аренда — сдача).

Соединяя оба эти уезда вместе, приводим общие данные по группам.

Группы домохозяев	% семей	% населения об. пола	Надельной земли на 1 двор, дес.	% земли		% арендуемых дворов	% земли арендованной		Всего землепользования в %	на 1 двор	Голов скота (в пер. на крупный) на 1 двор	% всего скота
				надельной	купчей		арендованной	сланной				
Безлошад.	22,9	15,6	5,5	14,5	3,1	11,2	1,5	85,8	4,0	1,7	0,5	3,8
с 1 лошад.	33,5	29,4	6,7	28,1	7,2	46,9	14,1	10,0	25,8	7,5	2,3	23,7
» 2—3 »	36,4	42,6	9,6	43,8	40,5	77,4	50,4	3,0	49,3	13,3	4,6	51,7
» 4 и бол.	7,2	12,4	15,2	13,6	49,2	90,2	34,0	1,2	20,9	28,4	9,3	20,8
<i>Всего</i>	100	100	8,6	100	100	52,8	100	100	100	9,8	3,2	100

Отсюда видно, что общие отношения между группами и здесь те же самые, какие мы видели раньше (концентрация купчей и арендованной земли зажиточными, переход к ним земли от бедноты и т. д.). Совершенно однородны также отношения между группами и по отношению к наемному труду, к «промыслам» и к «прогрессивным течениям» в хозяйстве:

Группы домохозяев	% хозяйств с наемными рабочими	% дворов с промыслами	На 100 хозяйств горг. и промыслен. заведений	Улучшенные орудия (по Елецкому уезду)	
				На 100 хозяйств приходится орудий	% всего числа орудий
Безлошадные	0,2	59,6	0,7	0,01	0,1
С 1 лош.	2,3	37,4	1,1	0,2	3,8
» 2—3 »	4,9	32,2	2,6	3,5	42,7
» 4 и более	19,4	30,4	11,2	36,0	53,4
<i>Всего</i>	3,5	39,9	2,3	2,2	100

Итак, и в Орловской губернии мы видим разложение крестьянства на два полярно противоположных типа: с одной стороны, на сельский пролетариат (забрасывание земли и продажа рабочей силы), с другой стороны, на

крестьянскую буржуазию (покупка земли, аренда в значительных размерах, особенно аренда наделов, улучшение хозяйства, наем батраков и поденщиков, опущенных здесь, присоединение к земледелию торгово-промышленных предприятий). Но размер земледельческого хозяйства у крестьян здесь вообще гораздо ниже, чем в вышеприведенных случаях; крупных посевищников несравненно меньше, и разложение крестьянства, если судить по этим двум уездам, представляется поэтому более слабым. Мы говорим: «представляется» вот на каких основаниях: во-1-х, если здесь мы наблюдаем, что «крестьянство» превращается гораздо быстрее в сельский пролетариат, выделяя едва заметные группы сельских буржуа, то зато мы видели уже и обратные примеры, когда особенно заметным становится этот последний полюс деревни. Во-2-х, здесь разложение *земледельческого* крестьянства (мы ограничиваемся в этой главе именно земледельческим крестьянством) затемняется «промыслами», которые достигают особого развития (40% семей). А в «промышленники» и здесь попадает, рядом с большинством наемных рабочих, меньшинство торговцев, скупщиков, предпринимателей, хозяев и пр. В-3-х, здесь разложение крестьянства затемняется вследствие отсутствия данных о тех сторонах местного земледелия, которые всего сильнее связаны с рынком. Развитие торгового, рыночного земледелия направлено здесь не на расширение посевов для сбыта зерна, а на производство конопли. С этим продуктом связано здесь наибольшее количество торговых операций, а данные таблиц, приведенных в сборнике, не выделяют *именно этой* стороны земледелия у разных групп. «Конопляники доставляют главный доход крестьянам» (т. е. денежный доход. Сборник по Трубч. у., стр. 5 поселенных описаний и мн. др.), «на возделывание конопли обращено главное внимание крестьян... Весь навоз... идет на удобрение конопляников» (*ibid.*, 87), «под коноплю» делаются всюду займы, коноплей уплачиваются долги (*ibid.*, *passim*). Для удобрения конопляников зажиточные крестьяне покупают навоз у бедноты (Сборник по Орловск. у., т. VIII. Орел, 1895, стр. 91—105), конопляники сдают и арендуются в своих и чужих общинах (*ibid.*, 260), обработкой конопли занята часть тех «промышленных заведений», о концентрации которых мы говорили. Ясно, насколько

неполна та картина разложения, в которой нет сведений именно о главном торговом продукте местного земледелия*.

VI. ЗЕМСКО-СТАТИСТИЧЕСКИЕ ДАННЫЕ ПО ВОРОНЕЖСКОЙ ГУБЕРНИИ

Сборники по Воронежской губернии отличаются особенной полнотой сведений и обилием группировок. Кроме обычной группировки по наделу мы имеем по нескольким уездам группировку по рабочему скоту, по работникам (по рабочим силам семей), по промыслам (не занимающиеся промыслами; занимающиеся промыслами: а) сельскохозяйственными, б) смешанными и с) торгово-промышленными), по батракам (хозяйства с нанимающимися в батраки; — без батраков и без нанимающихся в батраки; — с нанятыми батраками). Последняя группировка проведена по наибольшему числу уездов, и на первый взгляд можно бы думать, что она наиболее пригодна для изучения разложения крестьянства. На деле однако это не так: группа хозяйств, отпускающих батраков, далеко не обнимает всего сельского пролетариата, ибо в нее не входят хозяйства, отпускающие поденщиков, чернорабочих, фабрично-заводских рабочих, рабочих по строительным и земляным работам, прислугу и т. д. Батраки составляют лишь часть наемных рабочих, поставляемых «крестьянством». Группа хозяйств, нанимающих батраков, тоже крайне неполна, ибо в нее не входят хозяйства, нанимающие поденщиков. Нейтральная группа (не отпускающая и не нанимающая батраков) сливается вместе по каждому уезду десятки тысяч семей, соединяя тысячи безлошадных с тысячами многолошадных, соединяя арендующих землю и сдающих ее, соединяя земледельцев и не земледельцев, соединяя тысячи наемных рабочих и меньшинство хозяев и т. д. Общие

* Составитель сборника по Орловскому у. сообщает (табл. № 57), что у важиточных крестьян сноп навоза от 1 головы крупного скота почти вдвое выше, чем у несостоятельных (391 пуд на 1 голову при 7,4 штуках скота на 1 двор против 208 пудов на 1 голову при 2,8 шт. скота на 1 двор. И этот вывод получился при группировке по наделу, которая ослабляет действительную глубину разложения). Происходит это от того, что беднота вынуждена употреблять солому и навоз на топливо, продавать его и пр. «Нормальный» сноп навоза от 1 головы скота (400 пудов) достигается, следовательно, лишь у крестьянской буржуазии. Г-н В. В. мог бы и по этому поводу рассуждать (как он рассуждает по поводу обезлошадения) о «восстановлении нормального отношения» между количеством скота и количеством навоза.

«средние» для всей нейтральной группы получаются, например, от сложения вместе дворов безземельных или имеющих 3—4 дес. на 1 двор (надельной и купчей земли всего) с дворами, которые имеют свыше 25, 50 десятин надельной земли и прикупают в собственность десятки и сотни десятин земли (Сборник по Бобровскому уезду, стр. 336, гр. № 148; по Новохоперскому уезду, стр. 222),— от сложения вместе дворов с 0,8—2,7 штуками всего скота на семью и дворов с 12—21 штуками всего скота (*ibid.*). Понятно, что при помощи таких «средних» нельзя представить разложения крестьянства, и нам приходится взять группировку по рабочему скоту, как наиболее приближающуюся к группировке по размерам земледельческого хозяйства. В нашем распоряжении находятся 4 сборника с такой группировкой (по Землянскому, Задонскому, Нижнедевицкому и Коротоякскому уездам), из которых мы должны выбрать Задонский уезд, ибо по остальным не дано отдельных сведений о купчей и сдаваемой земле по группам. Ниже мы приведем сводные данные о всех этих 4-х уездах, и читатель увидит, что выводы из них получаются те же самые. Вот общие данные о группах по Задонскому уезду (15 704 двора, 106 288 душ об. пола, 135 656 дес. надельной земли, 2 882 дес. купчей, 24 046 дес. арендованной, 6 482 дес. сданной земли).

Группы домо-хозяев	% земель				% земли				Всего землеспользования		Всего обрабатываемой земли		Всего скота на 1 двор
	% дворов	на 1 двор душ об. пола	% ввозлежена об. пола	Надельной земли на 1 двор, дес.	надельной	купчей	арендованной	сданной	на 1 двор	%	на 1 двор	%	
Безлошадн.	24,5	4,5	10,3	5,2	14,7	2,0	1,5	36,9	4,7	11,2	1,4	8,9	0,6
С 1 лош.	40,5	8,1	30,3	7,7	38,1	14,3	19,5	41,9	8,2	32,8	3,4	35,1	2,5
» 2—3 лош.	31,8	8,7	40,0	11,6	42,6	35,9	54,0	19,8	14,4	45,4	5,8	47,0	5,3
» 4 и более	3,2	13,6	0,5	17,1	6,6	47,8	25,0	1,4	33,2	10,9	11,1	9,0	11,3
Всего	100	6,8	100	8,8	100	100	100	100	10,1	100	4,0	100	3,3

Отношения между группами и здесь однородны с предыдущими губерниями и уездами (концентрация купчей земли и аренды, переход надельной земли от сдающих ее несостоятельных к арендующим и зажиточным крестьянам и т. д.), но значение зажиточного крестьянства оказывается здесь несравненно более слабым. Крайне

ничтожные размеры земледельческого хозяйства крестьян естественно выдвигают даже вопрос, относится ли местное крестьянство к земледельцам, а не к «промышленникам»? Вот данные о «промыслах», — сначала о распределении их по группам.

Группы домохозяев	Улучшенные орудия		% хозяйств		На 100 хозяйств торгово-промышл. заведений	% хозяйств		% денежного дохода от		
	на 100 хозяйств	% их к итогу	наймающих батраков	отпускающих батраков		с «промыслами»	продававших хлеб	покупавших хлеб	«промыслов»	продажи земледельческих продуктов
Безлошадные	—	—	0,2	29,9	1,7	94,4	7,3	70,5	87,1	10,5
С 1 лош.	0,06	2,1	1,1	15,8	2,5	89,6	31,2	55,1	70,2	23,5
» 2—3 лош.	1,6	43,7	7,7	11,0	6,4	86,7	52,5	28,7	60,0	35,2
» 4 и более	23,0	54,2	28,1	5,3	30,0	71,4	60,0	8,1	46,1	51,5
<i>Всего</i>	<i>1,2</i>	<i>100</i>	<i>3,8</i>	<i>17,4</i>	<i>4,5</i>	<i>90,5</i>	<i>33,2</i>	<i>48,9</i>	<i>66,0</i>	<i>29,0</i>

Распределение улучшенных орудий и двух противоположных типов «промыслов» (продажа рабочей силы и торгово-промышленное предпринимательство) и здесь таково же, как в вышерассмотренных данных. Громадный процент хозяйств с «промыслами», преобладание хозяйств, покупавших хлеб, над хозяйствами, продававшими хлеб, преобладание денежного дохода от «промыслов» над денежным доходом от земледелия*, — все это дает основание считать этот уезд скорее «промысловым», чем земледельческим. Посмотрим, однако, что это за промыслы? В «Сборнике оценочных сведений по крестьянскому землевладению в Землянском, Задонском, Коротоякском и Нижнедевицком уездах» (Воронеж, 1889) дан перечень всех профессий «промышленников» и местных и отхожих (всего 222 профессии), с распределением их на группы по наделу, с указанием размеров заработка в каждой профессии. Из этого перечня видно, что *громадное большинство крестьянских «промыслов» состоит в работе по найму*. Из 24 134 «про-

* В немногочисленной высшей группе крестьянства мы видим обратное: преобладание продаж хлеба над покупной, получение денежного дохода главным образом от земли, высокий процент хозяев с батраками, с улучшенными орудиями, с торгово-промышленными заведениями. Все типичные черты крестьянской буржуазии сказываются наглядно и здесь (несмотря на ее малочисленность), сказываются в виде роста торгового и капиталистического земледелия.

мышленников» в Задонском уезде — 14 135 батраков, возчиков, пастухов, чернорабочих, 1 813 строительных рабочих, 293 городских, заводских и других рабочих, 446 находится в частном услужении, 301 нищий и т. д. Другими словами, громадное большинство «промышленников» — представители сельского пролетариата, *наемные рабочие с наделом*, продающие свою рабочую силу сельским и индустриальным предпринимателям*. Таким образом, если мы берем отношение между различными группами крестьянства в данной губернии или в данном уезде, то мы *везде* видим типичные черты разложения, как в многоземельных степных губерниях, с громадными сравнительно посевами крестьян, так и в наиболее малоземельных местностях, с миниатюрными размерами крестьянских «хозяйств»; несмотря на самое глубокое различие аграрных и сельскохозяйственных условий, отношение высшей группы крестьянства к низшей *везде* одинаково. Если же мы сравниваем различные местности, то в одних особенно рельефно сказывается образование из крестьян сельских предпринимателей, — а в других — образование сельского пролетариата. Само собой разумеется, что в России, как и во всякой другой капиталистической стране, последняя сторона процесса разложения захватывает несравненно большее число мелких земледельцев (и, вероятно, большее число местностей), чем первая.

* В дополнение к сказанному выше о понятии «промыслов» в земской статистике приведем более подробные данные о крестьянских промыслах данной местности. Земские статистики разделили их на 6 разрядов: 1) сельскохозяйственные промыслы (59 277 чел. из всего числа 92 889 «промышленников» в 4-х уездах). Среди громадного большинства наемных рабочих здесь попадаются однако и хозяева (бахчевники, огородники, пасечники, может быть часть ямщиков и т. п.). 2) Ремесленники и кустари (20 784 чел.). Среди настоящих ремесленников (= работающих по заказу *потребителей*) здесь очень много наемных рабочих, особенно строительных и т. п. Последних мы насчитали свыше 8 тысяч (попадают, вероятно, и хозяева: булочники и т. п.). 3) Прислуга — 1 737 чел. 4) Торговцы и хозяева-промышленники — 7 104 чел. Как мы уже говорили, выделение этого разряда из общей массы «промышленников» особенно необходимо. 5) Свободные профессии — 2 881 чел., в том числе 1 090 нищих; кроме них, бродяги, жандармы, проститутки, полицейские и т. п. 6) Городские, заводские и другие рабочие — 1 106 чел. Местных промышленников — 71 112, отхожих — 21 777; муж. пола — 85 255, жен. пола — 7 634. Величина заработка самая разнообразная: напр., по Задонскому уезду 8 580 чернорабочих зарабатывают 234 677 руб., а 647 торговцев и хозяев-промышленников — 71 799 руб. Можно себе представить, какая получится путаница, если свалить в одну кучу все эти разнохарактернейшие «промыслы», — а так и поступают обыкновенно наши земские статистики и наши народники.

VII. ЗЕМСКО-СТАТИСТИЧЕСКИЕ ДАННЫЕ
ПО НИЖЕГОРОДСКОЙ ГУБЕРНИИ

По трем уездам Нижегородской губернии — Княгининскому, Макарьевскому и Васильскому — данные земско-статистической подворной переписи сведены в групповую таблицу, разделяющую крестьянские хозяйства (только надельные и притом только крестьян, живущих в своей деревне) на 5 групп по рабочему скоту («Материалы к оценке земель Нижегородской губернии. Экономическая часть». Вып. IV, IX и XII. Нижн.-Новг. 1888, 1889, 1890).

Соединяя вместе эти три уезда, получаем следующие данные о группах хозяйств (в трех названных уездах данные эти охватывают 52 260 дворов, 294 798 душ об. пола. Надельной земли — 433 593 дес., купчей — 51 960 дес., арендованной — 86 007 дес., считая аренду всякой земли, и надельной и вненадельной, и пашни и покосов; сданной — 19 274 дес.):

Группы домохозяев	% дворов	Душ об. пола на 1 двор	% населения об. пола	Надельная земля		Купчая земля		% к итогу земли		Все землепользование группы		Всего скота	
				На 1 двор, дес.	% к итогу	% к итогу	% к итогу	Арендван.	Сданной	На 1 двор, дес.	% к итогу	На 1 двор, штук	% к итогу
Безлошадные	30,4	4,1	22,2	5,1	18,6	5,7	3,3	81,7	4,4	13,1	0,6	7,2	
С 1 лош.	37,5	5,3	35,2	8,1	36,6	18,8	25,1	12,4	9,4	34,1	2,4	33,7	
» 2 »	22,5	6,9	27,4	10,5	28,5	29,3	38,5	3,8	13,8	30,2	4,3	34,9	
» 3 »	7,3	8,4	10,9	13,2	11,6	22,7	21,2	1,2	21,0	14,8	6,2	16,5	
» 4 и более	2,3	10,2	4,3	16,4	4,7	23,5	11,9	0,9	34,6	7,8	9,0	7,7	
Всего	100	5,6	100	8,3	100	100	100	100	10,3	100	2,7	100	

И здесь, следовательно, мы видим, что зажиточное крестьянство, несмотря на то, что оно лучше обеспечено надельной землей (процентная доля надельной земли в высших группах выше процентной доли их населения), концентрирует купчую землю (у 9,6% зажиточных дворов — 46,2% купчей земли, тогда как у $\frac{2}{3}$ дворов неимущего крестьянства менее четвертой части всей купчей земли), концентрирует и аренду, «собирает» и надельную землю,

сдаваемую беднотой, и, благодаря всему этому, *действительное* распределение земли, находящейся в пользовании «крестьянства», оказывается совсем непохожим на распределение наделной земли. Безлошадные в действительности имеют в своем распоряжении меньшее количество земли, чем обеспеченный им законом надел. Однолошадные и двухлошадные увеличивают свое землевладение только на 10—30% (с 8,1 дес. до 9,4 дес., с 10,5 дес. до 13,8 дес.), тогда как зажиточные крестьяне увеличивают свое землевладение в *полтора — два* раза. Тогда как различия между группами по количеству наделной земли были ничтожны, — различия между ними *по действительным размерам земледельческого хозяйства* оказываются громадными, как это видно из вышеприведенных данных о скоте и из нижеследующих данных о посеве:

Группы домохозяев	Посев на 1 двор, дес.	% ко всему количеству посева	% дворов с батраками	% хозяйв с торгово-промышл. заведениями*	% дворов с отхожими заработками
Безлошадные	1,9	11,4	0,8	1,4	54,4
С 1 лош.	4,4	32,9	1,2	2,9	21,8
» 2 »	7,2	32,4	3,9	7,4	21,4
» 3 »	10,8	15,6	8,4	15,3	21,4
» 4 и более	16,6	7,7	17,6	25,1	23,0
<i>Всего</i>	5,0	100	2,6	4,6	31,6

Различие между группами по размеру посева оказывается еще больше, чем по размеру их действительного землевладения и землепользования, не говоря уже о различиях по размеру надела**. Это еще и еще раз показывает нам полную непригодность группировки по наделному землевладению, «уравнительность» которого превратилась теперь в одну юридическую фикцию. Остальные столбцы таблицы показывают, каким образом происходит в крестьянстве «соединение земледелия с промыслом»: зажиточное

* По одному Княгининскому уезду.

** Если мы примем количество наделной земли у безлошадных (на 1 двор) за 100, то для вышних групп количество наделной земли выравняется цифрами: 159, 206, 259, 321. Соответствующий ряд цифр о действительном землевладении каждой группы будет такой: 100, 214, 314, 477, 786; а для размеров посева по группам: 100, 231, 378, 568, 873.

крестьянство соединяет торговое и капиталистическое земледелие (высокий процент дворов с батраками) с торгово-промышленными предприятиями, тогда как беднота соединяет продажу своей рабочей силы («отхожие заработки») с ничтожными размерами посевов, т. е. превращается в батраков и поденщиков с наделом. Заметим, что отсутствие правильного понижения процента дворов с отхожими заработками объясняется чрезвычайным разнообразием этих «заработков» и «промыслов» нижегородского крестьянства: помимо сельскохозяйственных рабочих, чернорабочих, строительных и судовых рабочих и пр., в число промышленников здесь входит сравнительно очень значительное число «кустарей», владельцев промышленных мастерских, торговцев, скупщиков и т. д. Понятно, что смешение столь различного типа «промышленников» нарушает правильность данных о «дворах с заработками»*.

К вопросу о различиях в земледельческом хозяйстве разных групп крестьян заметим, что в Нижегородской губернии «удобрение ...составляет одно из главнейших условий, определяющих степень производительности» пахотных полей (стр. 79 Сборника по Княгининскому уезду). Средний сбор ржи правильно повышается по мере увеличения удобрения: при 300—500 возах навоза на 100 дес. надела сбор ржи равен 47,1 меры с 1 дес., а при 1500 и более возов — 62,7 меры (стр. 84, *ibid.*). Ясно поэтому, что различие между группами по размеру земледельческого производства должно быть еще выше, чем различие по размеру посева, и что нижегородские статистики делали большую ошибку, изучая вопрос об урожайности крестьянских полей вообще, а не полей несостоятельного и зажиточного крестьянства в отдельности.

VIII. ОБЗОР ЗЕМСКО-СТАТИСТИЧЕСКИХ ДАННЫХ ПО ДРУГИМ ГУБЕРНИЯМ

Как заметил уже читатель, мы пользуемся при изучении разложения крестьянства исключительно земско-статистическими подворными переписями, если они охватывают

* О «промыслах» нижегородского крестьянства см. у М. Плотникова «Кустарные промыслы Нижегородской губернии» (Нижн.-Новг. 1894), таблицы в конце книги и земско-статистические сборники, особенно по Горбатовскому и Семеновскому уездам.

более или менее значительные районы, если они дают достаточно подробные сведения о важнейших признаках разложения и если (что особенно важно) они обработаны так, чтобы можно было выделить различные группы крестьян по их хозяйственной состоятельности. Изложенные выше данные, относящиеся к 7 губерниям, исчерпывают земско-статистический материал, который удовлетворяет этим условиям и которым мы имели возможность пользоваться. В интересах полноты, укажем теперь вкратце и на остальные, менее полные, данные подобного же рода (т. е. основанные на сплошных подворных переписях).

По Демянскому уезду Новгородской губернии мы имеем групповую таблицу о крестьянских хозяйствах по числу лошадей («Материалы для оценки земельных угодий Новгородской губернии. Демянский уезд». Новгород, 1888). Здесь нет сведений об аренде и сдаче земли (в десятинах), но и те данные, которые имеются, свидетельствуют о полной однородности отношений между зажиточным и неимущим крестьянством в этой губернии по сравнению с другими губерниями. И здесь, например, от низшей группы к высшей (от безлошадных к имеющим 3 и более лошадей) повышается процент хозяйств с купчей и арендованной землей, несмотря на то, что многолошадные выше среднего обеспечены надельной землей. У 10,7% дворов с 3 и более лошадьми, при 16,1% всего населения, имеется 18,3% всей надельной земли, 43,4% купчей земли, 26,2% арендованной земли (если можно судить о ней по размерам посева ржи и овса на арендованной земле), 29,4% всего числа «промышленных построек», тогда как у 51,3% безлошадных и однолошадных дворов, при 40,1% населения, лишь 33,2% надельной земли, 13,8% купчей земли, 20,8% арендованной (в указанном смысле), 28,8% «промышленных построек». Другими словами, и здесь зажиточное крестьянство «собирает» землю и соединяет с земледелием торгово-промышленные «промыслы», а неимущее — бросает землю и превращается в наемных рабочих (процент «лиц с промыслами» понижается от низшей группы к высшей, от 26,6% у безлошадных до 7,8% у имеющих 3 и более лошадей). Неполнота этих данных заставляет нас не включать их в нижеследующую сводку материала о разложении крестьянства.

По той же причине не включаем мы и данные о *части* Козелецкого уезда Черниговской губернии («Материалы для оценки земельных угодий, собранные Черниговским стат. отделением при губ. земской управе», т. V, Чернигов, 1882; по количеству рабочего скота сгруппированы данные о 8 717 дворах черноземного района уезда). Отношения между группами и здесь те же самые: у 36,8% дворов без рабочего скота, при 28,8% населения — 21% собственной и наделной земли, 7% арендованной земли, вато 63% всего количества сданной этими 8 717 дворами земли. У 14,3% дворов с 4 и более штуками рабочего скота, при 17,3% населения, 33,4% собственной и наделной земли, 32,1% арендной и лишь 7% сданной земли. К сожалению, остальные дворы (с 1—3 штуками рабочего скота) не подразделены на более мелкие группы.

В «Материалах по исследованию землепользования и хозяйственного быта сельского населения Иркутской и Енисейской губерний» есть весьма интересная групповая таблица (по числу рабочих лошадей) крестьянских и поселенческих хозяйств в 4-х округах Енисейской губернии (т. III, Иркутск, 1893, стр. 730 и сл.). Весьма интересно наблюдать, что отношения важиточного сибиряка к поселенцу (а в этих отношениях вряд ли бы и самый ярый народник решился искать пресловутой общинности!) — в сущности совершенно тождественны с отношениями наших важиточных общинников к их безлошадным и однолошадным «собратам». Соединяя вместе поселенцев и крестьян-старожилов (такое соединение необходимо потому, что первые служат рабочей силой для вторых), мы получаем знакомые черты высших и низших групп. У 39,4% дворов низших групп (безлошадных, с 1 и 2 лошадьми), при 24% населения, лишь 6,2% всей запашки и 7,1% всего скота, тогда как у 36,4% дворов с 5 и более лошадей, при 51,2% населения, — 73% запашки и 74,5% всего скота. Последние группы (5—9, 10 и более лошадей), при 15—36 дес. запашки на 1 двор, прибегают в широких размерах к наемному труду (30—70% хозяйств с наемными рабочими), тогда как три низшие группы, при 0—0,2—3—5 дес. запашки на 1 двор, *отпускают* рабочих (20—35—59% хозяйств). Данные об аренде и сдаче земли представляют единственное, встреченное нами, исключе-

Страницы 276—277 статистического сборника
Полтавской губернии (т. XIV, 1894 г.)
с заметками В. И. Ленина.

ние из правила (о концентрации аренды зажиточными), и это — такое исключение, которое подтверждает правило. Дело в том, что в Сибири нет именно тех условий, которые создали это правило, нет обязательного и «уравнительного» надела, нет сложившейся частной собственности на землю. Зажиточный крестьянин не покупает и не арендует земли, а захватывает ее (так было, по крайней мере, до сих пор); сдача-аренда земли носит скорее характер соседских обменов, и потому групповые данные об аренде и сдаче не показывают никакой законосообразности*.

По трем уездам Полтавской губернии мы можем приблизительно определить распределение посева (зная число хозяйств с разными размерами посева, определенными в сборниках «от — до» такого-то числа десятин, и помножая число дворов каждого подразделения на среднюю величину посева между указанными пределами). Получатся такие данные о 76 032 дворах (все поселяне, без мещан) с 362 298 дес. посева: 31 001 дворов (40,8%) не имеют посева или сеют лишь до 3 дес. на 1 двор, у них всего 36 040 дес. посева (9,9%); 19 017 дворов (25%) сеют свыше 6 дес. на 1 двор, у них 209 195 дес. посева (57,8%). (См. «Сборники по хозяйственной статистике Полтавской губ.», уезды Константиноградский, Хорольский и Пирятинский⁴¹.) *Распределение* посева оказывается очень похожим на то, которое мы видели в Таврической губернии, несмотря на меньшие, в общем, *размеры* посевов. Понятно, что столь неравномерное распределение возможно лишь при концентрации купчей и арендованной земли в руках меньшинства. Мы не имеем полных данных об этом, ибо в сборниках нет группировки дворов по хозяйственной состоятельности, и должны ограничиться следующими данными по Константиноградскому уезду. В главе о хозяйстве сельских сословий (гл. II, § 5 «Земледелие»)

* «Собранные на местах материалы о фактах сдачи-аренды земельных угодий признаны были не заслуживающими особой разработки, так как самое явление существует лишь в вчаточном виде; единичные случаи сдачи-аренды имеют место редко, отличаясь полнейшей случайностью, и никакого еще влияния на экономическую жизнь Енисейской губернии не оказывают» («Материалы», т. IV, вып. 1, стр. V, введение). Из 424 624 дес. мягкой пашни у крестьян-старожилов Енисейской губ. 417 086 дес. принадлежит и «захватнородовой» земле. Аренда (2 686 дес.) почти равна сдаче (2 639 дес.), не составляя и одного процента к сумме захватной земли.

составитель сборника сообщает такой факт: «Вообще, если разделить аренды на три разряда: аренды, в которых приходится на участника: 1) до 10 дес., 2) от 10 до 30 дес. и 3) более 30 дес., то для каждого из этих разрядов получатся следующие данные*:

	Относительное число		На 1 участника приходится земли, дес.	Из арендуемой земли сдается на сторону в %
	участников %	арендован. земли %		
Мелкие аренды (до 10 дес.)	86,0	35,5	3,7	6,6
Средние » (10—30 »)	8,3	16,6	17,5	3,9
Крупные » (свыше 30 »)	5,7	47,9	74,8	12,9
<i>Всего</i>	100	100	8,6	9,3

Комментарии излишни.

По Калужской губ. имеем лишь следующие, весьма отрывочные и неполные данные о посеве хлебов у 8626 дворов (около $\frac{1}{20}$ всего числа крестьянских дворов в губернии**).

Группы дворов по размеру посева
Засеивающие озимого мер

	Не сеющие	Засеивающие озимого мер					Всего
		до 15	15—30	30—45	45—60	свыше 60	
% дворов	7,4	30,8	40,2	13,3	5,3	3,0	100
» душ об. пола	3,3	25,4	40,7	17,2	8,1	5,3	100
» посевной площади	—	15,0	39,9	22,2	12,3	10,6	100
» всего числа раб. лошадей	0,1	21,6	41,7	19,8	9,6	7,2	100
» валового дохода от посева	—	16,7	40,2	22,1	21,0		100
Десятин посева на 1 двор	—	2,0	4,2	7,2	9,7	14,1	—

То-есть, у 21,6% дворов, при 30,6% населения, — 36,6% рабочих лошадей, 45,1% посева, 43,1% валового дохода

* Сборник, стр. 142.

** «Стат. обзор Калужской губ. за 1896 год». Калуга, 1897, стр. 43 и сл., 83, 113 приложений.

от посевов. Ясно, что и эти цифры говорят о концентрации купчей и арендованной земли зажиточным крестьянством.

По Тверской губ., несмотря на богатство сведений в сборниках, обработка подворных переписей крайне неполна; группировки дворов по хозяйственной состоятельности нет. Этим недостатком пользуется г. Вихляев в «Сборнике стат. свед. по Тверской губ.» (т. XIII, в. 2. «Крестьянское хозяйство». Тверь, 1897), чтобы отрицать «дифференциацию» крестьянства, усматривать стремление к «большей равномерности» и петь гимн «народному производству» (стр. 312) и «натуральному хозяйству». Г-н Вихляев пускается в самые рискованные и голословные суждения о «дифференциации», не только не приведя никаких точных данных о группах крестьян, но даже и не выяснив себе той элементарной истины, что разложение происходит внутри общины, что поэтому толковать о «дифференциации» и брать *исключительно* группировки по общинам или по волостям — просто смешно*.

IX. СВОДКА ВЫШЕПЕРЕБОРАННЫХ ЗЕМСКО-СТАТИСТИЧЕСКИХ ДАННЫХ О РАЗЛОЖЕНИИ КРЕСТЬЯНСТВА

Для того, чтобы сравнить между собою и свести воедино вышеприведенные данные о разложении крестьянства, мы не можем, очевидно, брать абсолютные цифры и складывать их по группам: для этого требовались бы полные данные по целой группе районов и одинаковость приемов группировки. Мы можем сравнивать и сопоставлять только *отношения между группами высшими и низшими* (по владению землей, скотом, орудиями и т. д.). Отношение,

* Как курьез, приводим один образец. «Общий вывод» г-на Вихляева гласит: «Покупка земель крестьянами Тверской губ. имеет тенденцию уравнивать размеры землевладения» (стр. 11). Доказательства? — Если вять *группы общин* по размеру надела, то у малонаделенных общин окажется больший процент дворов с купчей землей. — О том, что покупают землю *зажиточные* члены малонаделенных общин, г. Вихляев и не догадывается! Понятно, что разбирать подобные «выводы» ярого народника нет надобности, тем более, что смелость г-на Вихляева спонфузила даже экономистов его же лагеря. Г-н Карышев в «Русском Богатстве» (1898, № 8), хотя и заявляет свое глубокое сочувствие тому, как г. Вихляев «хорошо ориентируется среди тех задач, которые ставятся в переживаемую минуту экономике страны», но все же вынужден признать, что г. Вихляев чересчур «оптимист», что его выводы о стремлении к равномерности «малодоказательны», что его данные «ничего не говорят», а заключения его — «не имеют оснований».

выраженное, например, тем, что 10% дворов имеют 30% посева, абстрагирует различие абсолютных цифр и потому годно для сравнения со всяким подобным отношением любой местности. Но для такого сравнения надо выделить в другой местности тоже 10% дворов, не больше и не меньше. Между тем размеры групп в разных уездах и губерниях не равны. Значит, приходится *дробить* эти группы, чтобы взять по каждой местности *одинаковую процентную долю дворов*. Условимся брать 20% дворов для зажиточного крестьянства и 50% — для несостоятельного, т. е. будем составлять из высших групп группу в 20% дворов, а из низших групп — группу в 50% дворов. Поясним этот прием на примере. Положим, что мы имеем пять групп такого размера от низшей к высшей: 30%, 25%, 20%, 15% и 10% дворов ($S=100\%$). Для составления низшей группы берем первую группу и $\frac{4}{5}$ второй группы $\left(30 + \frac{25 \cdot 4}{5} = 50\%\right)$, а для составления высшей берем последнюю группу и $\frac{2}{3}$ предпоследней группы $\left(10 + \frac{15 \cdot 2}{3} = 20\%\right)$, причем, разумеется, и процентные доли посева, скота, орудий и пр. определяются таким же образом. То-есть, если процентные доли посева, приходящиеся на указанные доли дворов, будут таковы: 15%, 20%, 20%, 21% и 24% ($S=100\%$), тогда на долю нашей высшей группы в 20% дворов придется $\left(24 + \frac{21 \cdot 2}{3} = \right)$ 38% посева, а на долю нашей низшей группы в 50% дворов придется $\left(15 + \frac{20 \cdot 4}{5} = \right)$ 31% посева. Очевидно, что, дробя таким образом группы, мы *ни на йоту не изменяем действительных отношений* между высшими и низшими слоями крестьянства*. Необходимо же такое дробление, во-1-х, потому, что мы получаем таким образом вместо 4—5—6—7 различных групп три крупные группы с ясно определен-

* Подобный прием допускает небольшую ошибку, вследствие которой разложение представляется более слабым, чем оно есть на самом деле. Именно: к высшей группе прибавляются средние, а не высшие представители следующей группы; к низшей группе прибавляются средние, а не низшие представители следующей группы. Ясно, что эта ошибка тем больше, чем крупнее группы, чем меньше число групп.

ными признаками*; во-2-х, только таким путем достигается сравнимость данных о разложении крестьянства в самых различных местностях с самыми различными условиями.

Для суждения о взаимоотношении групп мы берем следующие данные, имеющие наибольшую важность в вопросе о разложении: 1) число дворов; 2) число душ обоого пола крестьянского населения; 3) количество земли наделной; 4) купчей; 5) арендованной; 6) *сданной в аренду*; 7) всего землевладения или землепользования группы (наделная земля + купчая + аренда — сдача); 8) посева; 9) рабочего скота; 10) всего скота; 11) дворов с батраками; 12) *дворов с заработками* (выделяя, по возможности, те виды «заработков», среди которых преобладает работа по найму, продажа рабочей силы); 13) торгово-промышленных заведений, и 14) улучшенных земледельческих орудий. Отмеченные курсивом данные («сдача земли» и «заработки») имеют *отрицательное* значение, показывая упадок хозяйства, разорение крестьянина и превращение его в рабочего. Все остальные данные имеют *положительное* значение, показывая расширение хозяйства и превращение крестьянина в сельского предпринимателя.

По всем этим данным мы вычисляем для каждой группы хозяйств процентные отношения к итогу по уезду или по нескольким уездам одной губернии и затем определяем (по описанному нами приему), какая процентная доля земли, посева, скота и т. д. придется на долю 20-ти процентов дворов из высших групп и 50-ти процентов дворов из низших групп**.

Приводим составленную таким образом таблицу, которая охватывает данные по 21-му уезду 7-ми губерний о 558 570 крестьянских хозяйствах с населением в 3 523 418 душ обоого пола.

* В следующем параграфе мы увидим, что взятые нами размеры групп очень близко подходят к группам всего русского крестьянства, распределенного по количеству лошадей на 1 двор.

** Просим читателя не забывать, что теперь мы имеем дело не с абсолютными цифрами, а лишь с отношениями между высшим и нижним слоем крестьянства. Поэтому, например, мы берем теперь процентные отношения числа дворов с батраками (или с «заработками») не к числу дворов данной группы, а ко всему числу дворов с батраками (или с «заработками») в уезде, т. е. мы определяем теперь не то, насколько каждая группа пользуется наемным трудом (или прибегает к продаже рабочей силы), а определяем лишь отношение между высшей и низшей группой по употреблению наемного труда (или по участию в «заработках», в продаже рабочей силы).

Таблица А*. Из высших групп

Губернии	Уезды	Номера линий на диаграмме	Про		
			Сданной земли	Дворов с «заработкам»	Дворов всего
Таврическая	Днепровский, Мелитопольский и Бердянский	1	9,7	12,6	20
Самарская	Новоузенский	—	0,7	—	20
	Николаевский	—	0,3	4,1	20
	Среднее	2	0,5	4,1	20
Саратовская	Камышинский	3	11,7	13,8	20
Пермская	Красноуфимский	—	7,8	0,6	20
	Екатеринбургский	—	—	4,3	20
	Среднее	4	7,8	2,4	20
Орловская	Елецкий и Трубчевский	5	2,7	15,8	20
Воронежская	Задонский	6	11,9	11,6	20
	Задонский, Землянский, Коротоякский и Нижнедевицкий	—	12,5	12,6	20
Нижегородская	Княгининский, Васильский и Макарьевский	7.	3,8	13,7	20

* Примечания к таблице см. на стр. 106.

составлена группа в 20% дворов

центные отношения к итогам по уездам или по группам уездов										
Населения об. пола	Земли				Посева	Скота		Торгово- промышленных заведений	Дворов с баграками	Улучшенных орудий
	надельной	купчей	арендован- ной	всего в поль- зовании		рабочего	всего			
27,0	36,7	78,8	61,9	49,0	49,1	42,3	44,6	—	62,9	85,5
28,4	—	99	82	—	56	62	57	—	78,4	72,5
29,7	—	—	60,1	—	—	48,6	47,1	—	62,7	—
29	—	99	71	—	56	55,3	52,0	—	70,5	72,6
30,3	34,1	—	59	47	50,5	57,4	53,2	—	65,9	—
26,8	30	—	58,3	49,6	49,2	42,5	41,2	42,8	66,4	86,1
26,1	—	—	83,7	—	55,1	42,3	41,8	37,0	74,9	—
26,4	30	—	71	49,6	52,1	42,4	41,5	39,9	70,6	86,1
27,4	29,0	63,4	51,7	38,2	—	42,1	37,8	49,8	57,8	75,5
28,1	29,1	66,8	53,6	34,6	33,9	41,7	39,0	47,4	56,5	77,3
28,1	30,9		49,2	34,1	—	38	37,2	45,9	48,4	70,1
27,8	29,4	59,7	50,8	36,5	38,2	46,3	40,3	51,2	54,5	—

Таблица Б*. Из низших групп

Губернии	Уезды	Номера линий на диаграмме	Про		
			Служанной земли	Дворов с «заработками»	Дворов всего
Таврическая	Днепровский, Мелитопольский и Бердянский	1	72,7	68,2	50
Самарская	Новоузенский Николаевский Среднее	—	93,8	74,6	50
		—	98	78,6	50
		2	95,9	76,6	50
Саратовская	Камышинский Вольский, Кузнецкий, Балашовский и Сердобский	3	71,5	60,2	50
		—	64,6	—	50
Пермская	Красноуфимский Екатеринбургский Среднее	—	74	93,5	50
		—	—	65,9	50
		4	74	79,7	50
Орловская	Елецкий и Трубчевский	5	93,9	59,3	50
Воронежская	Задонский Задонский, Землянский, Коротоякский и Нижнедевицкий	6	63,3	65,3	50
		—	67	63,8	50
Нижегородская	Княгининский, Васильский и Манарьевский	7	88,2	65,7	50

* Примечания к таблице см. на стр. 106.

составлена группа в 50% дворов

ЦЕНТНЕ ОТНОШЕНИЯ К ИТОГАМ ПО УЕДАМ ИЛИ ПО ГРУППАМ УЕДОВ

Населения об. пола	Земли				Скота			Торгово- промышленных заведений	Дворов с батраками	Улучшенных орудий
	надельной	купчей	арендован- ной	всего в поль- зовании	Посева	рабочего	всего			
41,6	33,2	12,8	13,8	23,8	21,5	26,6	26	—	15,6	3,6
39,6	—	0,4	5,0	—	16,3	11,3	14,4	—	4,4	2,8
38	—	—	11,1	—	—	17,8	20,3	—	7,1	—
38,8	—	0,4	8	—	16,3	14,5	17,3	—	5,7	2,8
36,6	33	—	9,8	18,6	14,9	9,6	14,3	—	7,5	—
37,6	35	—	14,1	25,2	21	14,7	19,7	—	—	—
40,7	37,4	—	6,5	19,2	16,7	23,1	24	23,8	6,1	2
44,7	—	—	8,7	—	21,2	30,5	30,8	35,6	10,4	—
42,7	37,4	—	7,6	19,2	18,9	26,8	27,4	29,7	8,2	2
39,4	37,2	8,9	12,0	24,9	—	17,7	23	20,2	7,8	2,4
39,2	37,5	11	13,8	31,9	31	20	24,6	23,2	9,1	1,3
37,2	33,6	15,4	29,9	—	20,3	23,4	17,3	13,1	3,6	—
40,6	37,7	15,4	16,4	30,9	28,6	17,2	24,8	16,1	18,9	—

Примечания к таблицам А и Б

1. По Таврической губ. сведения о сданной земле относятся только к двум уездам: Бердянскому и Днепровскому.

2. По той же губернии к улучшенным орудиям отнесены косилки и жатки.

3. По обоим уездам Самарской губернии вместо процента сданной земли взят процент сдающих надел бесхозных дворов.

4. По Орловской губернии количество сданной земли (а, след., и всего земли в пользовании) определено приблизительно. То же относится и к четырем уездам Воронежской губернии.

5. По Орловской губернии сведения об улучшенных орудиях имеются лишь по одному Елецкому уезду.

6. По Воронежской губернии вместо числа дворов с заработками взято (по трем уездам: Задонскому, Коротоякскому и Нижнедевицкому) число дворов, отпускающих батраков.

7. По Воронежской губернии сведения об улучшенных орудиях имеются лишь по двум уездам: Землянскому и Задонскому.

8. По Нижегородской губернии вместо дворов с «промыслами» вообще взяты дворы с отхожими промыслами.

9. По некоторым уездам вместо числа торгово-промышленных заведений пришлось взять число дворов с торгово-промышленными заведениями.

10. Когда в сборниках есть несколько граф о «заработках», — мы старались выделить те «заработки», которые наиболее точно выражают работу по найму, продажу рабочей силы.

11. Арендованная земля бралась, по возможности, вся: и наделная и вненаделная, и пашни и покосы.

12. Напоминаем читателю, что по Новоузенскому уезду исключены хуторяне и немцы; по Красноуфимскому у. взята только земледельческая часть уезда; по Екатеринбургскому у. исключены безземельные и имеющие только покос; по Трубчевскому уезду исключены пригородные общины; по Княгининскому уезду исключено промысловое село Большое Мурашкино и т. д. Исключения эти отчасти сделаны нами, отчасти обусловлены характером материала. Очевидно поэтому, что в действительности разложение крестьянства должно быть сильнее, чем это представлено в нашей таблице и диаграмме.

Для того, чтобы иллюстрировать эту сводную таблицу и сделать наглядным полную однородность отношений между высшими и низшими группами крестьянства в самых различных местностях, мы составили нижеследующую диаграмму, на которую нанесены процентные данные таблицы. Направо от столбца, определяющего процентные доли всего числа дворов, идет линия, показывающая

положительные признаки хозяйственной состоятельности (расширение землевладения, увеличение количества скота и т. д.), а слева идет линия, показывающая *отрицательные* признаки хозяйственной силы (сдача земли, продажа рабочей силы; эти столбцы оттенены особой штриховкой). Расстояние от *верхней* горизонтальной линии диаграммы до каждой *сплошной* кривой линии показывает долю *зажиточных* групп в общей сумме крестьянского хозяйства, а расстояние от *нижней* горизонтальной линии диаграммы до каждой *пунктирной* кривой линии показывает долю *несостоятельных* групп крестьянства в общей сумме крестьянского хозяйства. Наконец, чтобы яснее изобразить общий характер сводных данных, мы провели «среднюю» линию (определенную вычислением арифметических средних из тех процентных данных, которые занесены на диаграмму. «Средняя» линия для отличия от остальных окрашена в красный цвет). Эта «средняя» линия показывает нам, так сказать, типичное разложение современного русского крестьянства.

Теперь, чтобы подвести итог приведенным выше (§§ I—VII) данным о разложении, рассмотрим столбец за столбцом этой диаграммы.

Первый столбец направо от столбца, указывающего проценты дворов, отмечает долю *населения*, приходящегося на высшую и низшую группу. Мы видим, что везде состав семей у зажиточного крестьянства оказывается выше, а у несостоятельного — ниже среднего. О значении этого факта мы уже говорили. Добавим, что было бы неправильно брать за единицу для всех сопоставлений не двор, семью, а 1 душу населения (как любят делать народники). Если расход зажиточной семьи увеличивается вследствие большего состава семей, то, с другой стороны, масса расходов в большесемейном дворе сокращается (на постройки, на домашнее обзаведение и хозяйство и пр. и пр. Особенно подчеркивают выгодность в хозяйственном отношении больших семей Энгельгардт в «Письмах из деревни»⁴³ и Трирогов в книге «Община и подать». СПб. 1882). Поэтому брать за единицу сопоставлений 1 душу населения, не принимая во внимание этого сокращения расходов, — это значит искусственно и фальшиво приравнять положение «души» в большой и малой семье. Впрочем, диаграмма ясно показывает, что зажиточная группа

крестьянства концентрирует гораздо большую долю земельно-договорного производства, чем это следовало бы по расчету на одну душу населения.

Следующий столбец — наделная земля. В распределении ее замечается наибольшая уравнительность, как это и должно быть в силу юридических свойств надела. Однако даже здесь начинается процесс вытеснения бедноты зажиточными: *везде* мы видим, что высшие группы владеют несколько большей долей наделной земли, чем их доля населения, а низшие группы — несколько меньшей. «Община» подается в сторону интересов крестьянской буржуазии. Но по сравнению с *действительным* землевладением, неравномерность в распределении наделной земли еще совершенно ничтожна. Распределение надела не дает (как это ясно видно из диаграммы) никакого понятия о действительном распределении земли и хозяйства*.

Далее — столбец о купчей земле. Повсюду она концентрируется зажиточными: пятая часть дворов держит в своих руках около 6 или 7 десятых всех крестьянских купчих земель, тогда как на долю половины дворов бедноты приходится максимум 15%! Можно судить поэтому, какое значение имеют «народнические» хлопоты о том, чтобы «крестьянство» могло покупать как можно больше земли и как можно дешевле.

Следующий столбец — аренда. И здесь мы видим везде концентрацию земли зажиточными (на одну пятую долю дворов 5—8 десятых всей арендованной земли), которые к тому же снимают землю дешевле, как мы видели выше. Это перебивание аренды крестьянской буржуазией наглядно доказывает, что «крестьянская аренда» *носит промышленный характер* (покупка земли для продажи продукта)**. Говоря это, мы вовсе однако не отрицаем

* Достаточно одного взгляда на диаграмму, чтобы видеть непригодность группировки по наделу для изучения крестьянского разложения.

** Весьма курьезно в книге г-на Карышева об арендах «Заключение» (гл. VI). После всех своих голословных и противоречащих данным земской статистики утверждений об отсутствии промышленного характера в крестьянской аренде, г. Карышев выдвигает здесь «арендную теорию» (заимствованную у В. Рошера и т. п.), сиречь изложенные под ученым соусом desiderata (пожелания. *Ред.*) западно-европейского фермерства: «продолжительность арендного сроча» («необходимо... «хозяйственное» обращение земледельца с... землей», стр. 371) и умеренная высота арендной платы, оставляющая в руках арендатора заработную плату, процент и погашение на прилагаемые им капиталы и предпринимательскую прибыль (373). И г. Карышев несколько не смущается

факта аренды из нужды. Напротив, диаграмма показывает нам совершенно *иной* характер аренды у бедноты, которая цепляется за землю (на $\frac{1}{2}$ дворов 1—2 десятых всей аренды). Есть крестьянин и крестьянин.

Противоречивое значение аренды в «крестьянском хозяйстве» особенно выступает при сличении столбца об аренде со столбцом-о *сдаче земли* (первый столбец *слева*, т. е. среди отрицательных признаков). Здесь мы видим как раз обратное: главные сдатчики земли — низшие группы (на $\frac{1}{2}$ дворов 7—8 десятых сданной земли), которые стремятся отделаться от надела, переходящего (вопреки запрещением и стеснениям закона) в руки хозяев. Итак, когда нам говорят, что «крестьянство» арендует землю и «крестьянство» же сдает землю, то мы знаем, что первое относится главным образом к крестьянской буржуазии, второе — к крестьянскому пролетариату.

Отношение купли, аренды и сдачи земли к наделу определяет *и действительное землевладение* групп (столбец 5-й справа). Везде мы видим, что действительное распределение всей находящейся в распоряжении крестьян земли не имеет уже ничего общего с «уравнительностью» надела. На долю 20% дворов приходится от 35% до 50% всей земли, а на долю 50% дворов — от 20% до 30%. В распределении *посева* (следующий столбец) оттеснение высшей группой низшей выступает еще резче, — вероятно, потому, что неимущее крестьянство часто не в состоянии хозяйственно пользоваться своей землей и забрасывает ее. Оба столбца (о всем землевладении и о посеве) показывают, что покупка и аренда земли ведут к *уменьшению* доли низших групп в общей системе хозяйства, т. е. к оттеснению их зажиточным меньшинством. Это последнее играет уже теперь главенствующую роль в крестьянском хозяйстве, сосредоточивая в своих руках почти такую же долю посева, как и все остальное крестьянство, вместе взятое.

тем, что подобная «теория» фигурирует рядом с обычным народническим рецептом: «предотвратить» (398). Чтобы «предотвратить» фермерство, г. Карышев пускает в ход «теорию» фермерства! Подобное «заключение» естественно завершило основное противоречие книги г. Карышева, который, с одной стороны, разделяет все народнические предрассудки и от души сочувствует таким классическим теоретикам мелкой буржуазии, как Симонди (см. Карышев. «Вечно-последственный нам земля на континенте Европы». М. 1885), а с другой стороны, не может не признать, что аренда дает «толчок» (стр. 396) разложению крестьянства, что «слои более состоятельные» оттесняют менее состоятельных, что развитие аграрных отношений ведет именно к батрачеству (стр. 397).

Два следующие столбца показывают распределение в крестьянстве рабочего скота и всего скота. Процентные доли скота очень незначительно отличаются от процентных долей посева: это и не могло быть иначе, так как количество рабочего скота (а также и всего скота) определяет размер посева и в свою очередь определяется им.

Следующий столбец показывает долю разных групп крестьянства в общей сумме торговых и промышленных заведений. Пятая часть дворов (зажиточная группа) сосредоточивает около $\frac{1}{2}$ этих заведений, а $\frac{1}{2}$ дворов бедноты — лишь около $\frac{1}{5}$ *, то-есть «промыслы», выражающие превращение крестьянства в буржуазию, сосредоточиваются преимущественно в руках наиболее состоятельных земледельцев. Зажиточные крестьяне вкладывают, следовательно, капитал и в земледелие (покупка земли, аренда, наем рабочих, улучшение орудий и пр.), и в промышленные заведения, и в торговлю, и в ростовщичество: торговый и предпринимательский капитал находятся в тесной связи, и от окружающих условий зависит, какая из этих форм капитала получает преобладание.

Данные о дворах с «заработками» (первый столбец *слева*, в числе отрицательных признаков) характеризуют тоже «промыслы», имеющие однако противоположное значение, знаменующие превращение крестьянина в пролетария. Эти «промыслы» сосредоточены в руках бедноты (на 50% дворов 60—90% всего числа дворов с заработками), тогда как зажиточные группы принимают в них ничтожное участие (не надо забывать, что мы не могли точно отделить хозяев от рабочих и в этом разряде «промышленников»). Стоит сопоставить данные о «заработках» с данными о «торгово-промышленных заведениях», чтобы видеть полную противоположность двух типов «промыслов», чтобы понять, какую невероятную путаницу создает обычное смешение этих типов.

Дворы с батраками оказываются веде сосредоточенными в группе зажиточного крестьянства (на 20% дворов 5—7 десятых всего числа батрацких хозяйств), которое (несмотря на свою большесемейность) не может существо-

* И эта цифра (около $\frac{1}{5}$ всех заведений), конечно, преувеличена, ибо в разряде несееющих и безлошадных и однолошадных крестьян смешаны сельскохозяйственные рабочие, чернорабочие и пр. с неземледельцами (лавочниками, ремесленниками и пр.).

вать без «дополняющего» его класса сельскохозяйственных рабочих. Мы видим здесь наглядное подтверждение тому положению, которое высказано было выше: именно, что сопоставлять число батрацких хозяйств с общим числом крестьянских «хозяйств» (в том числе и с «хозяйствами» батраков) — нелепо. Гораздо правильнее сопоставлять число батрацких хозяйств с одной пятой долей крестьянских дворов, ибо зажиточное меньшинство сосредоточивает около $\frac{3}{5}$ или даже $\frac{2}{3}$ всего числа батрацких хозяйств. Предпринимательский наем рабочих в крестьянстве далеко превосходит наем рабочих из нужды, по недостатку семейных рабочих: на долю 50% неимущего и малосемейного крестьянства падает лишь около $\frac{1}{10}$ всего числа батрацких хозяйств (и здесь, впрочем, в число неимущих попали лавочники, промышленники и пр., нанимающие рабочих вовсе не из нужды).

Последний столбец, показывающий распределение улучшенных орудий, мы могли бы озаглавить, по примеру г. В. В., так: «прогрессивные течения в крестьянском хозяйстве». Наиболее «справедливым» оказывается распределение этих орудий в Новоузенском уезде Самарской губернии, где у пятой части зажиточных дворов — только 73 орудия из 100, а у половины дворов бедноты — целых три штуки из сотни.

Переходим к сравнению различных местностей по степени крестьянского разложения. На диаграмме явственно выделяются в этом отношении два рода местностей: в Таврической, Самарской, Саратовской и Пермской губерниях разложение земледельческого крестьянства оказывается заметно сильнее, чем в Орловской, Воронежской, Нижегородской губерниях. Линии первых четырех губерний идут на диаграмме ниже средней красной линии, а линии последних трех губерний идут выше средней, т. е. показывают меньшее сосредоточение хозяйства в руках зажиточного меньшинства. Первого рода местности — наиболее многоземельные и строго земледельческие (в Пермской губернии выделены земледельческие части уездов), с экстенсивным характером земледелия. При таком характере земледелия разложение земледельческого крестьянства легко учитывается и сказывается поэтому наглядно. Наоборот, в местностях второго рода мы видим, с одной стороны, такое развитие торгового земледелия, которое нашими

данными не учитывается, например, посевы конопли в Орловской губернии. С другой стороны, мы видим здесь громадное значение «промыслов», как в смысле работы по найму (Задонский уезд Воронежской губ.), так и в смысле неземледельческих занятий (Нижегородская губерния). Значение обоих этих обстоятельств в вопросе о разложении земледельческого крестьянства громадно. О первом (различия формы торгового земледелия и сельскохозяйственного прогресса в различных местностях) мы уже говорили. Значение второго (роль «промыслов») не менее очевидно. Если в данной местности масса крестьянства состоит из батраков, поденщиков или промысловых наемных рабочих с наделом, то разложение земледельческого крестьянства выразится здесь, разумеется, очень слабо*. Но для правильного представления о деле надо сопоставить этих типичных представителей сельского пролетариата с типичными представителями крестьянской буржуазии. Воронежский поденщик с наделом, уходящий на «заработки» на юг, должен быть сопоставлен с таврическим крестьянином, производящим громадные посевы. Калужский, нижегородский, ярославский плотник должен быть сопоставлен с ярославским, московским огородником или крестьянином, держащим скот для продажи молока, и т. д. Точно так же, если масса местного крестьянства занята обрабатывающей промышленностью, получая от своих наделов лишь небольшую часть средств к жизни, — то данные о разложении земледельческого крестьянства должны быть дополнены данными о разложении промыслового крестьянства. В V главе мы и займемся этим последним вопросом, теперь же нас занимает лишь разложение типично-земледельческого крестьянства.

Х. ИТОГОВЫЕ ДАННЫЕ ЗЕМСКОЙ СТАТИСТИКИ И ВОЕННО-КОНСКОЙ ПЕРЕПИСИ⁴⁸

Мы показали, что отношения между высшею и низшей группами крестьянства отмечаются именно теми чертами, которые характерны для отношений сельской буржуазии

* Весьма возможно, что в средне-черноземных губерниях, каковы Орловская, Воронежская и др., разложение крестьянства и действительно гораздо слабее, вследствие маловладельца, тяжести податей, вследствие большого развития обработок: все это условия, задерживающие разложение.

к сельскому пролетариату, — что эти отношения замечательно однородны в самых различных местностях с самыми различными условиями; — что даже числовые выражения этих отношений (т. е. процентные доли групп в общем количестве посева, скота и пр.) колеблются в очень небольших, сравнительно, пределах. Естественно является вопрос: насколько эти данные об *отношениях* между группами в разных местностях можно утилизировать для составления представления о *группах*, на которые распадается все русское крестьянство? Другими словами: по каким сведениям можно судить о составе и взаимоотношении высшей и низшей группы во всем русском крестьянстве?

Сведений этих у нас очень мало, так как в России не производится сельскохозяйственных переписей, которые бы подвергали массовому учету все земледельческие хозяйства страны. Единственный материал для суждения о тех хозяйственных группах, на которые распадается наше крестьянство, это — сводные данные земской статистики и военно-конской переписи о распределении рабочего скота (или лошадей) между крестьянскими дворами. Как ни скуден этот материал, тем не менее и из него возможны небезытересные выводы (конечно, очень общие, приблизительные, валовые), особенно благодаря тому, что отношения между многолошадным и малолошадным крестьянством были уже подвергнуты анализу и оказались замечательно однородными в самых различных местностях.

По данным «Сводного сборника хозяйственных сведений по земским подворным переписям» г-на Благовещенского (т. I. «Крестьянское хозяйство». М. 1893)⁴⁴, земские переписи охватили 123 уезда в 22 губерниях с 2 983 733 крестьянскими дворами и 17 996 317 душами об. пола населения. Но данные о распределении дворов по рабочему скоту не везде однородны. Именно, в трех губерниях мы должны выкинуть 11 уездов*, по которым распределение дано не на четыре, а только на три группы. По остальным же 112 уездам в 21 губернии мы получили следующие сводные данные, относящиеся почти к 2 $\frac{1}{2}$ миллионам дворов с 15 миллионами населения:

* 5 уездов Саратовской губ., 5 — Самарской и 1 — Бессарабской.

Группы хозяйств	Дворов	% дворов	У них голов рабочего скота*	% всего рабочего скота	На 1 двор го- лов рабочего скота
Без раб. скота	613 238	24,7	—	—	—
С 1 гол. раб. скота	712 256	28,6	712 256	18,6	1
» 2 » » »	645 900	26,0	1 291 800	33,7	2
» 3 и более	515 521	20,7	1 824 969	47,7	3,5
<i>Всего</i>	2 486 915	100	3 829 025	100	1,5

Эти данные охватывают немногим менее четвертой части всего числа крестьянских дворов в Европейской России («Свод статистических материалов, касающихся экономического положения сельского населения Европейской России» — издание канцелярии комитета министров. СПб. 1894 — считает в 50 губ. Европейской России 11 223 962 двора в волостях, в том числе крестьянских 10 589 967 дворов). По всей России мы имеем данные о распределении лошадей между крестьянами в «Статистике Российской империи. XX. Военно-конская перепись 1888 г.» (СПб. 1891) и тоже: «Стат. Росс. имп. XXXI. Военно-конская перепись 1891 г.» (СПб. 1894). Первое издание содержит обработку данных, собранных в 1888 г. о 41 губ. (в том числе 10 губ. Царства Польского), а второе — о 18 губ. Европ. России плюс Кавказ, Калмыцкая степь и Область Войска Донского.

Выделяя 49 губерний Европ. России (по Донской области сведения не полны) и соединяя вместе данные 1888 и 1891 годов, получаем следующую картину распределения всего числа лошадей, принадлежащих *крестьянам в сельских обществах.*

В 49 губерниях Европейской России

Группы хозяйств	Крестьянских дворов		У них лошадей		На 1 двор приходится лошадей
	всего	в %	всего	в %	
Безлошадные	2 777 485	27,3	—	—	—
С 1 лошадию	2 909 042	28,6	2 909 042	17,2	1
» 2 лошади	2 247 827	22,1	4 495 654	26,5	2
» 3 »	1 072 298	10,6	3 216 894	18,9	3
» 4 и более	1 155 907	11,4	6 339 198	37,4	5,4
<i>Всего</i>	10 162 559	100	16 960 788	100	1,6

* Здесь с лошадьми соединены и волы, считанные по паре за 1 шт.

Char. p. 133.

Умножить сумму остатков на конец года на число дней в году (на 4-е года) и разделить полученный результат на число дней в году (на 4-е года), и умножить на число дней в году (на 4-е года), и умножить на число дней в году (на 4-е года).

Сумма остатков на 10-е года умножить на число дней в году (на 4-е года, на 4-е года, на 4-е года).

	Сумма остатков		Сумма остатков	Сумма остатков
	Сумма остатков	Сумма остатков		
{ Умножить на 5 лет } № 5 лет	36912 - 37351	22311 - 42586	146180	232548 - 86618
Сумма остатков на 7 лет, умножить на 9 лет (на 4-е года)	11040 - 17141	16303 - 24941	69431	165430 - 3278
{ Умножить на 5 лет } № 2 лет	---	---	---	---
Сумма остатков на 10 лет умножить на 10 лет	---	---	---	---
18, 19 лет	---	---	---	---
Умножить на 11 лет	---	---	---	---
Умножить на 12 лет	---	---	---	---
Умножить на 13 лет	---	---	---	---
Умножить на 14 лет	---	---	---	---
Умножить на 15 лет	---	---	---	---
Умножить на 16 лет	---	---	---	---
Умножить на 17 лет	---	---	---	---
Умножить на 18 лет	---	---	---	---
Умножить на 19 лет	---	---	---	---
Умножить на 20 лет	---	---	---	---

А на основании 105 лет: 565 286 657 764 600 260 447 994 2271 304 2 906 616 776 766

Умножить на 119 лет: 613 238 742 256 645 200 515 521 2 486 216 3 395 594 866 862

В 21-е года 24% 28% 36% 20% 100%

248629524
на 11.995.897 на
[Сл. Сл. Сл.]

Сумма остатков, умножить на 10 лет
742 256 129 120 182 258
78% 33% 47%
3 829 095
100%

1) Умножить на 10 лет, 80 737 на 4-е года
2) Умножить на 10 лет, 80 676 на 7-е года, 80 676 на 11-е года
3) Умножить на 10 лет, 80 676 на 11-е года
4) Умножить на 10 лет, 80 676 на 11-е года
5) Умножить на 10 лет, 80 676 на 11-е года

Умножить на 10 лет
Сумма остатков

4 262 456
2 258 400
2 004 056

Итак, по всей России распределение рабочих лошадей в крестьянстве оказывается очень близким к той «средней» величине разложения, которую мы вывели выше на нашей диаграмме. В действительности разложение оказывается даже несколько глубже: в руках 22-х процентов дворов (2,2 миллиона дворов из 10,2 миллионов) сосредоточено $9\frac{1}{2}$ миллионов лошадей из 17-ти миллионов, т. е. 56,3% всего числа. Громадная масса в 2,8 миллиона дворов совсем обделена, а у 2,9 миллиона однолошадных дворов лишь 17,2% всего числа лошадей*.

Опираясь на выведенные выше законсообразности в отношениях между группами, мы можем теперь определить настоящее значение этих данных. Если пятая доля дворов сосредоточивает половину всего числа лошадей, то отсюда безошибочно можно заключить, что в ее руках не менее (а вероятно более) половины всего земледельческого производства крестьян. Такая концентрация производства возможна только при концентрации в руках этого состоятельного крестьянства большей части купчих земель и крестьянской аренды как вненадельных, так и надельных земель. Именно это состоятельное меньшинство главным образом покупает и арендует земли, несмотря на то, что оно, наверное, наилучше обеспечено надельной землей. Если «средний» русский крестьянин в самый хороший год едва-едва сводит концы с концами (да и то неизвестно, сводит ли), то это состоятельное меньшинство, обеспеченное значительно выше среднего, не только оплачивает все расходы самостоятельным хозяйством, но и получает избытки. А это значит, что оно является товаропроизводителем, что оно производит земледельческие продукты на продажу. Мало того: оно превращается в сельскую буржуазию, соединяя с сравнительно крупным земельным хозяйством торгово-промышленные предприятия, — мы видели, что именно такого рода «промыслы» наиболее типичны для русского «хозяйственного» мужика. Несмотря

* Как изменяется в последнее время распределение лошадей в крестьянстве, об этом можно судить по следующим данным военно-конской переписи 1893—1894 гг. («Статистика Росс. имп.» ХХХVII). В 38 губерниях Евр. России было в 1893—1894 гг.: 8 288 987 крестьянских дворов; из них безлошадных — 2 641 754, или 31,9%; однолошадных — 31,4%; двухлошадных — 20,2%; трехлошадных — 8,7%; с 4-мя лошадьми и более — 7,8%. Лошадей у крестьян было 11 560 358; из этого числа 22,5% было у однолошадных; 28,9% — у двухлошадных; 18,8% — у трехлошадных и 29,8% — у многолошадных. Таким образом у 16,5% важничных крестьян — 43,6% всего числа лошадей.

на наибольший размер семей, на наибольшее число семейных работников (состоятельное крестьянство всегда характеризуется этими признаками, и на $\frac{1}{5}$ долю дворов должна прийти большая доля населения, примерно около $\frac{3}{10}$), — это состоятельное меньшинство в наибольших размерах пользуется трудом батраков и поденщиков. Из всего числа русских крестьянских хозяйств, прибегающих к найму батраков и поденщиков, значительное большинство должно прийти на долю этого состоятельного меньшинства. Мы вправе сделать этот вывод как на основании предыдущего анализа, так и из сопоставления доли населения в этой группе с долей рабочего скота, а, следовательно, с долей посева и хозяйства вообще. Наконец, только это состоятельное меньшинство может принимать прочное участие в «прогрессивных течениях крестьянского хозяйства»⁴⁵. Таково должно быть отношение этого меньшинства к остальному крестьянству, но само собою разумеется, что в зависимости от различия аграрных условий, систем сельского хозяйства и форм торгового земледелия это отношение принимает различный вид и проявляется иначе*. Одно дело — основные тенденции крестьянского разложения, другое дело — формы его в зависимости от различных местных условий.

Положение безлошадного и однолошадного крестьянства как раз обратное. Мы видели выше, что земские статистики в последнее (не говоря уже о первом) относят к сельскому пролетариату. Поэтому вряд ли есть преувеличение в нашем примерном расчете, относящем к сельскому пролетариату всех безлошадных и до $\frac{3}{4}$ однолошадных крестьян (около $\frac{1}{2}$ всего числа дворов). Это крестьянство наименее обеспечено надельной землей, зачастую сдает ее по неимению инвентаря, семян и пр. Из общей крестьянской аренды и покупки земель ему переппадают жалкие крупницы. Своим хозяйством ему никогда не прокормиться, и главным источником средств к жизни являются у него «промыслы» или «заработки», т. е. продажа своей рабочей силы. Это — класс наемных рабочих с наделом, батраков, поденщиков, чернорабочих, строительных рабочих и пр. и пр.

* Весьма возможно, например, что в местностях с молочным хозяйством несравненно правильнее была бы группировка по числу коров, а не по числу лошадей. При условиях огородной культуры ни тот, ни другой признак не могут быть удовлетворительными и т. д.

XI. СРАВНЕНИЕ ВОЕННО-КОНСКИХ ПЕРЕПИСЕЙ
ЗА 1888—1891 И 1896—1900 ГОДЫ

Военно-конские переписи 1896-го и 1899—1901-го годов позволяют теперь сравнить новейшие данные с приведенными выше.

Соединяя 5 южных губерний (1896) и 43 остальных (1899—1900), получаем по 48 губерниям Европейской России следующие данные:

1896—1900 гг.

Группы хозяйств	Крестьянских дворов		У них лошадей		На 1 двор приходится лошадей
	всего	в %	всего	в %	
Безлошадные	3 242 462	29,2	—	—	—
С 1 лош.	3 361 778	30,3	3 361 778	19,9	1
» 2 »	2 446 731	22,0	4 893 462	28,9	2
» 3 »	1 047 900	9,4	3 143 700	18,7	3
» 4 и более	1 013 416	9,1	5 476 503	32,5	5,4
<i>Всего</i>	<i>11 112 287</i>	<i>100</i>	<i>16 875 443</i>	<i>100</i>	<i>1,5</i>

За 1888—1891 годы мы привели данные по 49 губерниям. Из них нет новейших сведений только по одной, именно Архангельской, губернии. Вычитая относящиеся к ней данные из приведенных выше, получим по тем же 48-ми губерниям за 1888—1891 годы такую картину:

1888—1891 гг.

Группы хозяйств	Крестьянских дворов		У них лошадей		На 1 двор приходится лошадей
	всего	в %	всего	в %	
Безлошадные	2 765 970	27,3	—	—	—
С 1 лош.	2 885 192	28,5	2 885 192	17,1	1
» 2 »	2 240 574	22,2	4 481 148	26,5	2
» 3 »	1 070 250	10,6	3 210 750	18,9	3
» 4 и более	1 154 674	11,4	6 333 106	37,5	5,5
<i>Всего</i>	<i>10 116 660</i>	<i>100</i>	<i>16 910 196</i>	<i>100</i>	<i>1,6</i>

Сравнение 1888—1891 и 1896—1900 гг. показывает растущую экспроприацию крестьянства. Число дворов увеличилось почти на 1 миллион. Число лошадей уменьшилось, хотя и очень слабо. Число безлошадных дворов возросло особенно быстро, и процент их поднялся с 27,3% до 29,2%.

Вместо 5,6 миллионов бедноты (безлошадные и однолошадные) мы имеем уже 6,6 млн. Весь прирост числа дворов пошел на увеличение числа дворов бедноты. Процент богатых по числу лошадей дворов уменьшился. Вместо 2,2 млн. многолошадных мы имеем только 2,0 млн. Число средних и зажиточных дворов вместе (с 2 и более лош.) осталось почти без изменения (4 465 тыс. в 1888—1891 гг., 4 508 тыс. в 1896—1900 гг.).

Итак, выводы из этих данных получаются следующие.

Рост нищеты и экспроприации крестьянства не подлежит сомнению.

Что касается *соотношения* между высшей и низшей группой крестьянства, то это соотношение почти не изменилось. Если мы, по приемам, описанным выше, составим низшие группы в 50% дворов и высшие в 20% дворов, то получим следующее. В 1888—1891 годах у 50% дворов бедноты было 13,7% лошадей. У 20% богачей — 52,6%. В 1896—1900 годах у 50% дворов бедноты было тоже 13,7% общего числа крестьянских лошадей, а у 20% богачей — 53,2% общего числа лошадей. Соотношение групп, следовательно, почти не изменилось.

Наконец, все крестьянство в целом стало беднее лошадьми. И число и процент многолошадных уменьшились. С одной стороны, это знаменует, видимо, упадок всего крестьянского хозяйства в Европ. России. С другой стороны, нельзя забывать, что в России число лошадей в сельском хозяйстве ненормально высоко по отношению к культурной площади. В мелкокрестьянской стране это и не могло быть иначе. Уменьшение числа лошадей является, след., до известной степени «восстановлением нормального отношения рабочего скота к количеству пашни» у *крестьянской буржуазии* (ср. рассуждения об этом г-на В. В. выше, в главе II, § I).

Здесь уместно будет коснуться рассуждений об этом вопросе в новейших сочинениях г. Вихляева («Очерки русской с.-х. действительности». СПб. изд. журнала «Хозяин») и г. Черненкова («К характеристике крестьянского хозяйства». Вып. I. М. 1905). Они так увлеклись пестротой цифр о распределении лошадей в крестьянстве, что превратили экономический анализ в статистическое упражнение. Вместо изучения типов крестьянского хозяйства (поденщик, средний крестьянин, предприниматель) они изучают,

как любители, бесконечные столбцы цифр, точно задавшись целью удивить мир своим арифметическим усердием.

Только благодаря такой игре в цифирьки г. Черненко и мог сделать мне такое возражение, будто я «предвзятым» образом толкую «дифференциацию», как новое (а не старое) и почему-то непременно капиталистическое явление. Вольно же было г. Черненкову думать, будто я делаю выводы из статистики, забывая экономику! будто я доказываю что-либо одним лишь изменением в числе и распределении лошадей! Чтобы осмысленно взглянуть на разложение крестьянства, надо взять все в целом: и аренду, и покупку земель, и машины, и заработки, и рост торгового земледелия, и наемный труд. Или, может быть, для г. Черненкова это тоже не «новыс» и не «капиталистические» явления?

ХП. ЗЕМСКО-СТАТИСТИЧЕСКИЕ ДАННЫЕ О КРЕСТЬЯНСКИХ БЮДЖЕТАХ

Чтобы покончить с вопросом о разложении крестьянства, рассмотрим вопрос еще с другой стороны — по наиболее конкретным данным о крестьянских бюджетах. Мы увидим таким образом наглядно всю глубину различия между теми типами крестьянства, о которых у нас идет речь.

В приложении к «Сборнику оценочных сведений по крестьянскому землевладению в Землянском, Задонском, Коротоякском и Нижнедевицком уездах» (Воронеж, 1889) даны «статистические данные о составе и бюджетах типических хозяйств», отличающиеся чрезвычайной полнотой*. Из 67 бюджетов мы опускаем один, как совершенно неполный (бюджет № 14 по Коротоякскому уезду), а остальные делим на 6 групп по рабочему скоту: а — без лошади; б — с 1 лош.; в — с 2 лош.; г — с 3 лош.; д — с 4 лош. и е — с 5 и более лошадьми (ниже для означения групп мы употребляем лишь эти литеры а — е). Группировка по этому признаку, правда, не вполне пригодна для данной

* Крупным недостатком этих данных является, во-1-х, отсутствие группировок по различным признакам; во-2-х, отсутствие текста, сообщающего те сведения о выбранных хозяйствах, которые не могли войти в таблицы (таким текстом снабжены, например, данные о бюджетах по Острогжскому уезду). В-3-х, крайняя неразработанность данных о всех неzemледельческих занятиях и всякого рода «заработках» (на все «промыслы» дано лишь 4 графы, тогда как одно описание одежды и обуви заняло 152 графы!).

местности (ввиду громадного значения «промыслов» в хозяйстве и низших и высших групп), но нам приходится взять ее ради сравнимости бюджетных данных с вышеразобранными данными подворных переписей. Такая сравнимость достижима единственно при разделении «крестьянства» на группы, тогда как общие и огульные «средние» имеют совершенно фиктивное значение, как мы уже видели и увидим ниже*. Отметим кстати здесь то интересное явление, что «средние» бюджетные данные почти всегда характеризуют хозяйство, стоящее выше среднего типа, т. е. изображают действительность в лучшем свете, чем она есть**. Происходит это, вероятно, от того, что самое понятие «бюджет» предполагает мало-мальски уравновешенное хозяйство, а таковое нелегко найти среди бедноты. Для иллюстрации сопоставим распределение дворов по рабочему скоту по бюджетным и по остальным данным:

Группы хозяйств	всего		Число бюджетов в процентах			
	вообще	в %	в 4 у. Воронежск. губ.	в 9 у. Воронежск. губ.	в 112 уездах 21 губ.	в 49 губерниях Европ. России
Без рабоч. скота	12	18,18	17,9	21,7	24,7	27,3
С 1 штукой »	18	27,27	34,7	31,9	28,6	28,6
» 2 штуками »	17	25,76	28,6	23,8	26,0	22,1
» 3 » »	9	13,64	28,79	18,8	22,6	20,7
» 4 » »	5	7,575				
» 5 и более »	5	7,575				
Всего	66	100	100	100	100	100

Ясно отсюда, что пользоваться бюджетными данными можно лишь посредством вывода средних для каждой

* Исключительно такими «средними» пользуется, например, г. Щербина как в изданиях Воронежского земства, так и в своей статье о крестьянских бюджетах в книге «Влияние урожая и хлебных цен и т. д.»

** Это относится, например, к бюджетным данным по Московской губ. (т. VI и VII «Сборника»), по Владимирской («Промыслы Владим. губ.»), по Острогжскому уезду, Воронежской губ. (т. II, вып. 2 «Сборника») и особенно к бюджетам, приведенным в «Трудах комиссии по исследованию кустарной промышленности»⁴⁶ (по Вятской, Херсонской, Нижегородской, Пермской и другим губерниям). Бюджеты гг. Карцова и Манохина в названных «Трудах», а равно г. П. Семенова (в «Сборнике материалов по изучению сельской общины». СПб. 1880) и г. Осадчего («Щербаковская волость, Елисаветградского уезда, Херсонской губ.») выгодно отличаются тем, что характеризуют отдельные группы крестьян.

отдельной группы крестьянства. Такой обработке мы и подвергли названные данные. Излагаем их по 3-м рубрикам: (А) общие результаты бюджетов; (Б) характеристика земледельческого хозяйства и (В) характеристика жизненного уровня.

(А) Общие данные о величине расходов и доходов таковы:

Приходится на одно хозяйство (в рублях)

	Число душ об. пола на 1 семью	Валовой		Чистый доход	Денежный		Баланс	Сколько должен рублей	Недоимка
		доход	расход		доход	расход			
а)	4,08	118,10	109,08	9,02	64,57	62,29	- 2,28	5,83	16,58
б)	4,94	178,12	174,26	3,86	73,75	80,99	- 7,24	11,16	8,97
в)	8,23	429,72	379,17	50,55	196,72	165,22	+ 31,50	13,73	5,93
г)	13,00	753,19	632,36	120,83	318,85	262,23	+ 56,62	13,67	2,22
д)	14,20	978,66	937,30	41,36	398,48	439,86	- 41,38	42,00	—
е)	16,00	1 766,79	1 593,77	173,02	1 047,26	959,20	+ 88,06	210,00	6
	8,27	491,44	443,00	48,44	235,53	217,70	+ 17,83	28,60	7,74

Таким образом разница в размерах бюджетов по группам оказывается громадная; если даже оставить в стороне крайние группы, все же бюджет у *д* более чем в пять раз выше, чем у *б*, тогда как состав семьи у *д* менее чем в три раза больше, чем у *б*.

Посмотрим на распределение расходов*:

Средний размер расходов на 1 хозяйство

	На пищу		На остальное личное потребление		На хозяйство		Подати и повинности		Всего	
	Руб.	%	Руб.	%	Руб.	%	Руб.	%	Руб.	%
а)	60,98	55,89	17,51	16,05	15,12	13,87	15,47	14,19	109,08	100
б)	80,98	46,47	17,19	9,87	58,32	33,46	17,77	10,20	174,26	100
в)	181,11	47,77	44,62	11,77	121,42	32,02	32,02	8,44	379,17	100
г)	283,65	44,86	76,77	12,11	222,39	35,17	49,55	7,83	632,36	100
д)	373,81	39,88	147,83	15,77	347,76	37,12	67,90	7,23	937,30	100
е)	447,83	28,10	82,76	5,19	976,84	61,29	86,34	5,42	1 593,77	100
	180,75	40,80	47,30	10,68	180,60	40,77	34,35	7,75	443,00	100

* «Сборник» выделяет все расходы на личные и хозяйственные нужды, кроме пищи, от расходов на содержание скота, причем в первой рубрике стоят рядом расходы, например, на освещение и на аренду. Очевидно, что это неправильно. Мы выделили личное потребление от хозяйственного («производительного»), относим к последнему расходы на деготь, веревки, ковку лошадей, ремонт строений, инвентарь, срубку, на работников и сельские работы, на пастуха, на аренду земли и на содержание скота и птицы.

Достаточно взглянуть на долю расходов на хозяйство в общей сумме расходов каждой группы, чтобы видеть, что перед нами фигурируют здесь и пролетарии и *хозяева*: у *a* — расход на хозяйство лишь 14% всего расхода, а у *e* — 61%. О различиях в абсолютной величине расходов на хозяйство нечего и говорить. Не только у безлошадного, но и у однолошадного крестьянина этот расход ничтожен, и однолошадный «хозяин» стоит гораздо ближе к обычному (в капиталистических странах) типу батраков и поденщиков с наделом. Отметим также весьма значительные различия в *проценте* расходов на пищу (у *a* почти вдвое больше, чем у *e*): как известно, высота этого процента свидетельствует о низком жизненном уровне и составляет наиболее резкое отличие бюджетов *хозяина* и *рабочего*.

Возьмем теперь состав доходов*:

	Средний доход на 1 хозяйство				Состав дохода от «промыслов»			
	от земледела ¹⁷	от «промыслов»	остатки от прежних лет	Всего	«от личных промыслов»	«от вывоза»	«от промышл. заведений и предприятий»	«разных доходов»
а)	57,11	59,04	1,95	118,10	36,75	—	—	22,29
б)	127,69	49,22	1,21	178,12	35,08	6	2,08	6,06
в)	287,40	108,21	34,11	429,72	64,59	17,65	14,41	11,56
г)	496,52	146,67	110	753,19	48,77	22,22	48,88	26,80
д)	698,06	247,60	33	978,66	112	100	35	0,60
е)	698,39	975,20	93,20	1766,79	146	34	754,40	40,80
	292,74	164,67	34,03	491,44	59,09	19,36	70,75	15,47

Итак, доход от «промыслов» превышает валовой доход от земледелия в двух крайних группах: у пролетария — безлошадного и у сельского предпринимателя. «Личные промыслы» низших групп крестьян состоят, разумеется, главным образом, из работы по найму, а в числе «разных

* «Остатки от прежних лет» состоят в хлебе (натурой) и в деньгах; здесь дана общая сумма, так как мы имеем дело с валовым, и натуральным и денежным, расходом и доходом. — Четыре рубрики «промыслов» списаны с заголовков «Сборника», который не дает больше ничего о «промыслах». Заметим, что в группе *d* к промышленным предприятиям следует, видимо, отнести и вывоз, который дает двум хозяевам этой группы по 250 руб. дохода, причем один из этих хозяев держит батрана.

доходов» крупную статью составляет *доход от сдачи земли*. В общее число «хозяев-земледельцев» попадают даже такие, у которых доход от сдачи земли немногим меньше, а иногда и больше валового дохода от земледелия: например, у одного безлошадного валовой доход от земледелия — 61,9 руб., а от сдачи земли — 40 руб.; у другого — от земледелия — 31,9 руб., а от сдачи земли — 40 руб. Не надо забывать притом, что доход от сдачи земли или от батрачества идет целиком на личные нужды «крестьянина», а из валового дохода от земледелия надо вычесть расход на земледельческое хозяйство. Произведя такое вычитание, получим у безлошадного чистый доход от земледелия — 41,99 руб., а от «промыслов» — 59,04 руб., у однолошадного — 69,37 и 49,22 руб. Уже одно сопоставление этих цифр показывает, что мы имеем перед собой типы сельскохозяйственных рабочих с наделом, покрывающим часть расходов на содержание (и понижающим благодаря этому заработную плату). Смешивать подобные типы с *хозяевами* (земледельцами и промышленниками) значит нарушать вопиющим образом все требования научного исследования.

На другом полюсе деревни мы видим именно таких *хозяев*, которые соединяют с самостоятельным земледельческим хозяйством торгово-промышленные операции, приносящие значительный (при данном жизненном уровне) доход, достигающий нескольких сот рублей. Полная неопределенность рубрики «личные промыслы» скрывает от нас различия низших и высших групп в этом отношении, но уже самые размеры доходов от этих «личных промыслов» показывают глубину этого различия (напомним, что в разряд «личных промыслов» воронежской статистики могут войти и нищенство, и батрачество, и служба в должности приказчика, управляющего и пр. и пр.).

По размерам чистого дохода опять-таки резко выделяются безлошадные и однолошадные, имеющие самые жалкие «остатки» (1—2 рубля) и даже дефициты в денежном балансе. Ресурсы этих крестьян не выше, если не ниже, ресурсов наемных рабочих. Только начиная с двухлошадных крестьян, видим мы хоть кое-какие чистые доходы и остатки в несколько десятков рублей (без которых не может быть и речи о мало-мальски правильном ведении хозяйства). У зажиточного крестьянства размер чистых

доходов достигает такой суммы (120—170 руб.), которая резко выделяет его из общего уровня русского рабочего класса*.

Понятно, что соединение в одно целое рабочих и хозяев и вывод «среднего» бюджета дает картину «умеренного довольства» и «умеренного» чистого дохода: 491 руб. дохода, 443 руб. расхода, 48 руб. избытка, в том числе 18 руб. деньгами. Но подобная средняя совершенно фиктивна. Она только прикрывает полную нищету массы низшего крестьянства (а и б, т. е. 30 бюджетов из 66), которое при ничтожном размере дохода (120—180 руб. на семью валового дохода) не в состоянии сводить концы с концами и существует, главным образом, батрачеством и поденщиной.

Точный учет денежных и натуральных доходов и расходов дает нам возможность определить отношение крестьянского разложения к рынку, для которого важен только денежный доход и расход. Доля денежной части бюджета в общем бюджете оказывается по группам следующей:

Процент денежной части	
расхода	дохода
к валовому	
расходу	доходу
а) 57,10	54,6
б) 46,47	41,4
в) 43,57	45,7
г) 41,47	42,3
д) 46,93	40,8
е) 60,18	59,2
-----	-----
49,14	47,9

Мы видим, следовательно, что процент денежного дохода и расхода (особенно правильно расхода) увеличивается от

* Кажущееся исключение представляет разряд д с громадным дефицитом (41 руб.), который однако покрыт займом. Дело объясняется тем, что в 3-х дворах (из 5-ти дворов этого разряда) были свадьбы, стоившие 200 руб. (Весь дефицит пяти дворов = 206 р. 90 к.) Поэтому расход этой группы на личное потребление, кроме пищи, поднялся до очень высокой цифры — 10 р. 41 к. на 1 душу об. пола, тогда как ни в одной другой группе, не исключая и богатей (е), этот расход не достигает и 6-ти рублей. Следовательно, этот дефицит совершенно противоположен, по своему характеру, дефициту бедноты. Это — дефицит не от невозможности удовлетворить минимальные потребности, а от повышения потребностей, несообразного с доходом данного года.

средних групп к крайним. Наиболее резко выраженный торговый характер носит хозяйство безлошадного и многолошадного хозяина, а это означает, что оба живут, главным образом, продажей товара, только у одного таким товаром является его рабочая сила, а у другого продукт, произведенный на продажу с значительным (как увидим) употреблением наемного труда, т. е. продукт, принимающий форму капитала. Другими словами, и эти бюджеты показывают нам, что *разложение крестьянства создает внутренний рынок для капитализма*, превращая, с одной стороны, крестьянина в батрака, а, с другой стороны, в мелкого товаропроизводителя, в мелкого буржуа.

Другой не менее важный вывод из этих данных — тот, что *во всех группах крестьянства хозяйство в весьма значительной степени стало уже торговым*, попало в зависимость от рынка: менее 40% *нигде* не опускается денежная часть дохода или расхода. А этот процент следует признать высоким, ибо речь идет о валовом доходе мелких земледельцев, в котором считано даже содержание скота, т. е. считана солома, мякина и т. п.*. Очевидно, что даже крестьянство средней черноземной полосы (где денежное хозяйство в общем развито слабее, чем в промышленной полосе или в степных окраинах) не может абсолютно существовать без купли-продажи, находится уже в полной зависимости от рынка, от *власти денег*. Нечего и говорить о том, какое громадное значение имеет этот факт и в какую глубокую ошибку впадают наши народники, когда они стараются замолчать его**, увлекаемые своим сочувствием к натуральному хозяйству, безвозвратно канувшему в вечность. В современном обществе нельзя жить, не продавая, и все, что задерживает развитие товарного хозяйства, ведет лишь к ухудшению положения производителей. «Вредные стороны капиталистического способа производства — говорит Маркс о крестьянине — ...совпадают здесь с вредом, протекающим от недостаточного развития капиталистического способа производства. Крестьянин становится купцом и промышленником без тех условий, при

* Расход на содержание скота почти весь натуральный: из 6 316,21 руб., расходуемых на это всеми 66 хозяйствами, деньгами израсходовано только 1 535,2 руб., из которых 1 102,5 руб. падает на 1 хозяина-предпринимателя, держащего 20 лошадей, видимо, с промышленными целями.

** Особенно часто встречалась эта ошибка в первых (1897-го года) о значении низких хлебных цен**.

которых он мог бы производить свой продукт в виде товара» («Das Kapital», III, 2, 346. Русский перевод, стр. 671)⁴⁹.

Заметим, что бюджетные данные вполне опровергают то, довольно распространенное еще, воззрение, которое приписывает важную роль податям в деле развития товарного хозяйства. Несомненно, что денежные оброки и подати были в свое время важным фактором развития обмена, но в настоящее время товарное хозяйство уже вполне стало на ноги, и *указанное* значение податей отходит далеко на второй план. Сопоставляя расход на подати и повинности со всем денежным расходом крестьян, получаем отношение: 15,8% (по группам: *a* — 24,8%; *b* — 21,9%; *c* — 19,3%; *e* — 18,8%; *d* — 15,4% и *e* — 9,0%). Следовательно, максимальный расход на подати втрое меньше остального денежного расхода, обязательного для крестьянина при современных условиях общественного хозяйства. Если же мы будем говорить не о роли податей в развитии обмена, а об отношении их к доходу, то мы увидим, что отношение это непомерно высоко. Как сильно тяготел над современным крестьянином традиции дореформенной эпохи, это всего рельефнее видно из существования податей, поглощающих седьмую часть *валового* расхода мелкого земледельца, или даже батрака с наделом. Кроме того распределение податей внутри общины оказывается поразительно неравномерным: чем состоятельнее крестьянин, тем меньшую долю составляют подати ко всему его расходу. Безлошадный платит сравнительно с своим доходом почти втрое больше, чем многолошадный (см. выше табличку о распределении расходов). Мы говорим о распределении податей внутри общины, потому что, если рассчитать размер податей и повинностей на 1 десятину надела, то размер их окажется почти уравнительным. После всего вышеизложенного, нас не должна удивлять эта неравномерность; она неизбежна в нашей общине, покуда эта община сохраняет свой обязательный, тягловый характер. Как известно, крестьяне делят все подати по земле: доля податей и доля земли сливается для них в одно понятие «душа»*. Между

* См. В. Орлов. «Крестьянское хозяйство». «Сборник стат. свед. по Моск. губ.», т. IV, в. I. — Трирогов. «Община и подать». — Keussler. «Zur Geschichte und Kritik des bäuerlichen Gemeindebesitzes in Russland» (Keussler. «К истории и критике крестьянского общинного владения в России». Ред.). — В. В. «Крестьянская община» («Итоги всероссийской статистики», т. I).

тем разложение крестьянства ведет, как мы видели, к уменьшению роли надельной земли на обоих полюсах современной деревни. Естественно, что при таких условиях распределение податей по надельной земле (неразрывно связанное с обязательным характером общины) ведет к переложению податей с зажиточного крестьянства на бедноту. Община (т. е. круговая порука и отсутствие права отказа от земли) становится все более и более вредной для крестьянской бедноты*.

(Б) Переходя к вопросу о характеристике крестьянского земледелия, приведем сначала общие данные о хозяйствах:

Группы	Число хозяйств		Число работников на 1 семью			Дворов с батраками	Число хозяйств		Надел земли на 1 двор, дес.	Посева на 1 двор десит.		всего	Дес. посева на 1 душу обоего пола	% арендованной земли к своей
	Число хозяйств	Число душ обоего пола на 1 семью	своих	наятых	всего		стающих землю	арендующих землю		на собственной земле	на арендованной земле			
а)	12	4,08	1	—	1	—	5	—	5,9	1,48	—	1,48	0,36	—
б)	18	4,94	1	0,17	1,17	3	3	5	7,4	2,84	0,58	3,42	0,69	20,5
в)	17	8,23	2,17	0,12	2,29	2	—	9	12,7	5,62	1,31	6,93	0,84	23,4
г)	9	13,00	2,66	0,22	2,88	2	—	6	18,5	8,73	2,65	11,38	0,87	30,4
д)	5	14,20	3,2	0,2	3,4	1	—	5	22,9	11,18	6,92	18,10	1,27	61,9
е)	5	10,00	3,2	1,2	4,4	2	—	5	23	10,50	10,58	21,08	1,32	100,7
Всего	66	8,27	1,86	0,21	2,07	10	8	30	12,4	5,32	2,18	7,5	0,91	41,0

Из этой таблички видно, что отношение между группами по сдаче и аренде земли, по размерам семьи и посева, по найму батраков и пр. оказывается совершенно однородным и по бюджетным и по вышеразобраннным массовым данным. Мало того: и абсолютные данные о хозяйстве каждой группы оказываются очень близкими к данным

* Само собою разумеется, что еще больший вред крестьянской бедноте принесет столыпинское (ноябрь 1906 г.) разрушение общины⁵⁰. Это — русское «enrichissez-vous» («обогащайтесь». Ред.): черносотенцы — богатые крестьяне! грабьте во-всю, только поддержите падающий абсолютизм! (Прим. ко 2-му изд.)

по целым уездам. Вот сравнение бюджетных и выше-разобранных данных:

На один двор приходится *

	у безлошадных				у однолошадных			
	душ об. пола	аренды десятины	посева десятины	всего скота голов	душ об. пола	аренды десятины	посева десятины	всего скота голов
Бюджеты	4,1	—	1,5	0,8	4,9	0,6	3,4	2,6
4 уезда Воронеж. губ.	4,4	0,1	1,4	0,6	5,9	0,7	3,4	2,7
Новоуз. у. Самарс. губ.	3,9	0,3	2,1	0,5	4,7	1,4	5,0	1,9
4 у. Саратовской губ.	3,9	0,4	1,2	0,5	5,1	1,6	4,5	2,3
Камыш. у. Саратов. губ.	4,2	0,3	1,1	0,6	5,1	1,6	5,0	2,3
3 уезда Нижегород. губ.	4,1	0,2	1,8	0,7	5,2	1,1	4,4	2,4
2 уезда Орловской губ.	4,4	0,1	?	0,5	5,7	1,0	?	2,3

Таким образом положение безлошадного и однолошадного крестьянина во всех указанных местностях представляется почти одинаковым, так что бюджетные данные можно считать достаточно типичными.

Приводим данные об имуществе и инвентаре крестьянского хозяйства различных групп.

Группы	Приходится на 1 хозяйство в рублях стоимости						Приходится в рублях								
	строения	инвентарь	скота и птицы	утвари	одежи	всего	всего на 1 душу об. пола	инвентаря и скота	то же на 1 дес. посева	Число строений на 1 хозяйство	Всего скота в переводе на крупный на 1 кв.	Стоимость одной рабочей лошади	Число хозяйств без орудий обработки	Число хозяйств с улучшенными орудиями	Стоимость последних
а)	87,25	9,73	18,87	14,61	30,73	148,18	36,29	26,80	19,04	3,8	0,8	—	8	—	—
б)	128,28	29,08	62,04	19,57	61,78	306,70	61,83	91,07	36,56	5,9	2,6	27	—	—	—
в)	236,78	76,36	145,89	61,85	195,43	706,88	85,65	222,21	32,01	7,6	4,9	37	—	—	—
г)	512,33	85,10	388,94	64,71	288,73	1 309,81	100,76	454,04	39,86	10,2	9,1	61	—	1	50
д)	456,80	174,16	442,06	81,71	446,66	1 639,39	115,45	616,23	34,04	11,4	12,8	63	—	1	60
е)	658,20	273,89	834,08	82,04	489,38	2 436,67	162,23	1 208,06	67,30	13,0	19,3	89	—	3	170,8
Всего	288,44	74,90	312,13	41,24	184,62	779,33	94,20	287,03	33,20	7,6	5,8	62	8	5	270,8

* Размер посева не по 4-м, а по одному Задонскому уезду Воронежской губ.

Эта таблица наглядно иллюстрирует ту разницу в обеспечении разных групп инвентарем и скотом, о которой мы говорили выше на основании массовых данных. Мы видим здесь совершенно различную имущественную обеспеченность различных групп, причем это различие доходит до того, что даже лошади оказываются у неимущего крестьянина совсем не такие, как у состоятельного*. Лошадь однолошадного крестьянина, это — настоящая «живая дробь», правда все-таки не «четверть лошади», а целых «двадцать семь пятьдесят вторых» лошади!***

Возьмем далее данные о составе расходов на хозяйство***:

Состав расходов на хозяйство в рублях на один двор

Группы	На паству и мелкие расходы	На пополнение и ремонт			На аренду	На работников и сдельные работы	Итого	На корм скота	Всего
		строений	инвентаря и скота	Всего					
а)	0,52	2,63	0,03	2,71	0,25	3,52	7,00	8,12	15,12
б)	2,94	4,59	5,36	9,95	6,25	2,48	21,62	36,70	58,32
в)	5,73	14,38	8,78	23,16	17,41	3,01	50,21	71,21	121,42
г)	12,01	18,22	9,70	27,92	49,32	6,11	95,36	127,03	222,39
д)	19,32	13,60	20,80	44,40	102,60	8,20	174,52	173,24	347,76
е)	51,42	56,00	75,80	131,80	194,35	89,20	466,77	510,07	976,84
Всего	9,37	13,19	13,14	26,33	35,45	10,54	81,69	98,91	180,60

Эти данные очень красноречивы. Они рельефно показывают нам полную мизерность «хозяйства» не только безлошадного, но и однолошадного крестьянина, — и полную неправильность обычного приема рассматривать таких

* В немецкой сельскохозяйственной литературе есть монографии Дренслера, содержащие данные о весе скота у землевладельцев разных групп по количеству земли⁶¹. Данные эти еще рельефнее, чем приведенные цифры русской земской статистики, показывают неизмеримо худшее качество скота у мелких крестьян по сравнению с крупными крестьянами и особенно помещиками. Я надеюсь обработать эти данные для печати в недалеком будущем. (Примеч. ко 2-му изданию.)

** Если бы применить эти бюджетные нормы о стоимости строений, инвентаря и скота в разных группах крестьянства — к тем итоговым данным по 49 губерниям Евр. России, которые были приведены выше, то оказалось бы, что одна пятая доля крестьянских дворов владеет значительно большим количеством средств производства, чем все остальное крестьянство.

*** Расход на содержание скота производится преимущественно натурой, остальные же расходы на хозяйство — большей частью денежные.

крестьян вместе с немногочисленным, но сильным крестьянством, расходуящим сотни рублей на хозяйство, имеющим возможность и улучшать инвентарь, и принанимать «работничков», и вести широкую «закупку» земли, арендуя на 50—100—200 рублей в год*. Заметим кстати, что сравнительно высокий расход безлошадного крестьянина на «работников и сдельные работы» объясняется, по всей вероятности, тем, что статистики смешали под этой рубрикой две совершенно различные вещи: наем рабочего, который должен работать инвентарем нанимателя, т. е. наем батрака или поденщика, — и наем соседа-хозяина, который должен своим инвентарем обработать землю нанимателя. Эти, диаметрально противоположные по своему значению, виды «найма» необходимо строго различать, — как это и делал, например, В. Орлов (см. «Сборник стат. свед. по Моск. губ.», т. VI, вып. 1).

Рассмотрим теперь данные о доходе от земледелия. К сожалению, эти данные разработаны в «Сборнике» далеко недостаточно (отчасти, может быть, вследствие небольшого числа этих данных). Так, не разработан вопрос об урожайности; нет сведений о продаже каждого отдельного вида продуктов и об условиях этой продажи. Ограничимся поэтому следующей краткой табличкой.

Доход от земледелия в рублях

Группы	Всего		Денежный доход		Доход от промыслов на 1 хозяйство
	На 1 хозяйство	На 1 душу об. пола	На 1 хозяйство	% ко всему доходу от земледелия	
а)	57,11	13,98	5,53	9,68	59,04
б)	127,69	25,82	23,69	18,55	49,22
в)	287,40	34,88	54,40	18,93	108,21
г)	496,52	38,19	91,63	18,45	146,67
д)	698,06	49,16	133,88	19,17	247,60
е)	698,39	43,65	42,06	6,02	975,20
	292,74	35,38	47,31	16,16	164,67

В этой табличке сразу бросается в глаза резкое исключение: громадное понижение процента денежного дохода

* Как мила должна быть такому «хозяйственному мужичку» «арендная теория» г-на Карышева, требующая долгих арендных сроков, удешевления аренды, вознаграждений за улучшения и пр. Это имело то, что ему нужно.

от земледелия в высшей группе, несмотря на ее наибольшие посевы. Наиболее крупное земледельческое хозяйство является таким образом наиболее, повидимому, натуральным. Чрезвычайно интересно рассмотреть поближе это кажущееся исключение, которое проливает свет на весьма важный вопрос о связи земледелия с «промыслами» предпринимательского характера. Как мы уже видели, значение этого рода промыслов особенно велико в бюджетах многолошадных хозяйств. Судя по рассматриваемым данным, для крестьянской буржуазии в этой местности особенно типично стремление соединить земледелие с торгово-промышленными предприятиями*. Нетрудно видеть, что хозяйств подобного рода, во-первых, неправильно сопоставлять с чистыми земледельцами; а во-вторых, что земледелие при таких условиях зачастую только *кажется* натуральным. Когда с земледелием соединяется техническая обработка сельскохозяйственных продуктов (мукомольное, маслобойное, картофельно-крахмальное, винокуренное и другие производства), то денежный доход такого хозяйства может быть отнесен не к доходу от земледелия, а к доходу от промышленного заведения. На самом же деле земледелие будет в этом случае торговым, а не натуральным. То же самое придется сказать и про такое хозяйство, в котором масса земледельческих продуктов потребляется натурой на содержание батраков и лошадей, служащих для какого-либо промышленного предприятия (напр., почтовая гоньба). А именно такого рода хозяйство мы и имеем среди хозяйств высшей группы (бюджет № 1 по Коротоякскому уезду. Семья в 18 человек, 4 семейных работника, 5 батраков, 20 лошадей; доход от земледелия — 1 294 рубля, почти весь натуральный, а от промышленных предприятий — 2 675 рублей. И подобное «натуральное крестьянское хозяйство» присоединяется к безлошадным и однолошадным для вывода общей «средней»). Мы видим на этом примере еще раз, как важно соединять группировку по размеру и виду земледельческого хозяйства с группировкой по размеру и типу «промыслового» хозяйства.

* Из 12-ти безлошадных хозяйств ни один не получает дохода от промышленных заведений и предприятий; из 18-ти однолошадных — один; из 17-ти двухлошадных — двое; из 9-ти трехлошадных — трое; из 5-ти четырехлошадных — двое; из 5-ти хозяйств, имеющих более 4-х лошадей, — четверо.

(В) Посмотрим теперь на данные о жизненном уровне крестьян. Расход на пищу натурой показан в «Сборнике» не весь. Мы выделяем главное: земледельческие продукты и мясо*.

Приходится на 1 душу обоого пола

Группы	хлебных продуктов					то же в переводе на рожь, в пудах			
	Мука ржаной, мер	Мука ячной и пшениной, пудов	Пшеница и гречи, мер	Мука пшеничной и крупчатки, фунтов	Картофеля, мер	Ржи и пшеницы	Других хлебов	Итого	Мяса, пудов
а)	13,12	0,12	1,92	3,40	13,14	13,2	4,2	17,4	0,59
б)	13,21	0,32	2,13	3,39	6,31	13,4	3,0	16,4	0,49
в)	19,58	0,27	2,17	5,41	8,90	19,7	3,5	23,2	1,18
г)	18,85	1,02	2,93	1,32	6,43	18,6	4,2	22,8	1,29
д)	20,84	—	2,65	4,57	10,42	20,9	4,2	25,1	1,79
е)	21,90	—	4,91	6,25	3,90	22,0	4,2	26,2	1,79
	18,27	0,35	2,77	4,05	7,64	18,4	3,8	22,2	1,21

Из этой таблички видно, что мы были правы, соединяя безлошадных и однолошадных крестьян вместе и противопоставляя их остальным. Отличительный признак названных групп крестьянства — недостаток питания и ухудшение его качества (картофель). Однолошадный крестьянин питается даже хуже, в некоторых отношениях, чем безлошадный. Общая «средняя» даже по этому вопросу оказывается совершенно фиктивной, прикрывая недостаточное питание массы крестьян — удовлетворительным питанием состоятельного крестьянства, которое потребляет почти в полтора раза больше земледельческих продуктов и втрое более мяса**, чем беднота.

* Соединяя под этим термином графы «Сборника»: говядина, баранина, свинина, свиное сало. Перевод других хлебов на рожь сделан по нормам «Сравнительной статистики» Янсона, принятым нижегородскими статистиками (см. «Материалы» по Горбатовскому уезду. Основание перевода — процент усвояемого белка)⁶³.

** Насколько ниже в деревнях у крестьян потребление мяса по сравнению с горожанами, видно хотя бы из следующих отрывочных данных. В Москве за 1900 год убито на городских бойнях скота около 4 миллионов пудов стоимостью всего на 18 986 714 р. 59 к. («Московские Ведомости» 1901, № 55). Это дает на 1 душу обоого пола около 4 пудов или около 18 руб. в год. (Примеч. ко 2-му изд.)

Для сравнения остальных данных о питании крестьян все продукты должны быть взяты по их ценности — в рублях:

Приходится на 1 душу в рублях

Группы									Денежного расхода	
	Муки всеной и крупы	Овощей, масла постного и фруктов	Картофеля	Всего земледельческих продуктов	Всего продуктов скотоводства *	Всего купленных продуктов **	Итого продуктов	В том числе деньгами	На земледельческие продукты	На продукты скотоводства
а)	6,62	1,55	1,62	9,79	3,71	1,43	14,93	5,72	3,58	0,71
б)	7,10	1,49	0,71	9,30	5,28	1,79	16,37	4,76	2,55	0,42
в)	9,67	1,78	1,07	12,52	7,04	2,43	21,99	4,44	1,42	0,59
г)	10,45	1,34	0,85	12,64	6,85	2,32	21,81	3,27	0,92	0,03
д)	10,75	3,05	1,03	14,83	8,79	2,70	26,32	4,76	2,06	—
е)	12,70	1,93	0,57	15,20	6,37	6,41	27,98	8,63	1,47	0,75
	9,73	1,80	0,94	12,47	6,54	2,83	21,84	5,01	1,78	0,40

Итак, общие данные о питании крестьян подтверждают сказанное выше. Ясно выделяются три группы: низшая (безлошадные и однолошадные), средняя (двух- и трехлошадные) и высшая, которая питается почти вдвое лучше, чем низшая. Общая «средняя» стирает обе крайние группы. Денежный расход на пищу оказывается и абсолютно и относительно наибольшим в двух крайних группах: у сельских пролетариев и у сельской буржуазии. Первые покупают больше, хотя потребляют меньше среднего крестьянина, покупают самые необходимые земледельческие продукты, в которых они испытывают нужду. Последние покупают больше, потому что потребляют больше, расширяя особенно потребление неземледельческих продуктов. Сопоставление этих двух крайних групп наглядно показывает нам, как создается в капиталистической стране внутренний рынок на предметы личного потребления***.

* Говядины, свинины, свиного сала, баранины, коровьего масла, молочных продуктов, кур и яиц.

** Соли, рыбы соленой и свежей, сельдей, водки, пива, чая и сахара.

*** Из денежных расходов на земледельческие продукты первое место занимает покупка ржи — главным образом беднотой; затем покупка овощей. Расход на овощи составляет 85 коп. на 1 душу об. пола (по группам от 56 коп. у б до 1 р. 31 к. у д), в том числе деньгами — 47 коп. Этот интересный факт показывает нам, что даже в сельском населении, не говоря уже о городском, складывается рынок на продукты одной из форм торгового земледелия — именно огородничества. Расход на постное масло — на $\frac{2}{3}$ натуральный; значит, в этой области преобладает еще домашнее производство и примитивное ремесло.

Остальные расходы на личное потребление таковы:

Приходится на 1 душу обоего пола в рублях

Группы	расходов на								
	имущества, одежи	топливо (солома)	одежду, обувь	освещение	остальные домашние нужды	всего на лич- ное потреблен. кроме пищи	в том числе деньгами	Итого на пищу и остальн. личн. потреблен.	в том числе деньгами
а)	9,73	0,95	1,46	0,23	1,64	4,23	3,87	19,21	9,59
б)	12,38	0,52	1,33	0,25	1,39	3,49	3,08	19,86	7,84
в)	23,73	0,54	2,47	0,22	2,19	5,42	4,87	27,41	9,31
г)	22,21	0,58	1,71	0,17	3,44	5,90	5,24	27,71	8,51
д)	31,39	1,73	4,64	0,26	3,78	10,41	8,93	36,73	13,69
е)	30,58	1,75	1,75	0,21	1,46	5,17	3,10	33,15	11,73
	22,31	0,91	2,20	0,22	2,38	5,71	4,86	27,55	9,87

Эти расходы не всегда правильно рассчитывать на 1 душу об. пола, так как, например, стоимость топлива, освещения, домашнего обзаведения и пр. не пропорциональна числу членов семьи.

И эти данные показывают разделение крестьянства (по высоте жизненного уровня) на три различные группы. При этом обнаруживается следующая интересная особенность: денежная часть расхода на все личное потребление оказывается наибольшей в *низших* группах (около половины расхода — деньгами у а), тогда как в *высших* группах денежный расход не поднимается, составляя лишь около трети. Каким образом примирить это с вышеотмеченным фактом, что процент денежного расхода вообще повышается в обеих крайних группах? Очевидно, в *высших* группах *денежный* расход направлен главным образом на *производительное* потребление (расходы на хозяйство), тогда как в *низших* — на *личное* потребление. Вот точные данные об этом:

Группы	Денежный расход на 1 хозяйство в рублях				То же в %				% денежн. части в расходах на	
	на личное потреблен.	на хозяйство	на подати и повин- ности	Всего	на личное потреблен.	на хозяйство	на подати и повин- ности	Всего	личное потреблен.	хозяйство
а)	39,16	7,68	15,47	62,29	62,9	12,3	24,8	100	49,8	50,6
б)	38,89	24,32	17,77	80,98	48,0	30,0	22,0	100	39,6	41,7
в)	76,79	56,35	32,02	165,16	46,5	34,1	19,4	100	34,0	46,4
г)	110,60	102,07	49,55	262,22	42,2	39,0	18,8	100	30,7	45,8
д)	190,84	181,12	67,90	439,86	43,4	41,2	15,4	100	38,0	52,0
е)	187,83	687,03	84,34	959,20	19,6	71,6	8,8	100	35,4	70,3
	81,27	102,23	34,20	217,70	37,3	46,9	15,8	100	35,6	56,6

Следовательно, превращение крестьянства в сельский пролетариат создает рынок главным образом на предметы потребления, а превращение его в сельскую буржуазию — создает рынок главным образом на средства производства. Иначе говоря, в низших группах «крестьянства» мы наблюдаем превращение рабочей силы в товар, в высших — превращение средств производства в капитал. Оба эти превращения и дают именно тот процесс создания внутреннего рынка, который установлен теорией по отношению к капиталистическим странам вообще. Поэтому-то Фр. Энгельс и писал о голоде 1891 года, что он означает *создание внутреннего рынка для капитализма*⁵⁴ — положение, непонятное для народников, которые видят в разорении крестьянства лишь упадок «народного производства», а не превращение патриархального хозяйства в капиталистическое.

Г-н Н. — он написал целую книгу о внутреннем рынке, не заметив процесса создания внутреннего рынка разложением крестьянства. В своей статье: «Чем объяснить рост наших государственных доходов?» («Новое Слово», 1896, № 5, февраль) он касается этого вопроса в следующем рассуждении: таблицы доходов американского рабочего показывают, что, чем ниже доход, тем больше, относительно, расход на пищу. Следовательно, если уменьшается потребление пищи, то еще более уменьшается потребление других продуктов. А в России уменьшается потребление хлеба и водки, значит уменьшается также потребление других продуктов, из чего следует, что большее потребление состоятельного «слоя» (стр. 70) крестьянства более чем уравновешивается понижением потребления массы. — В этом рассуждении три ошибки: во-1-х, подменяя крестьянина рабочим, г. Н. — он перепрыгивает через вопрос; дело идет именно о процессе *создания* рабочих и *хозяев*. Во-2-х, подменив крестьянина рабочим, г. Н. — он сводит все потребление к личному, забывая о производительном потреблении, о рынке на средства производства. В-3-х, г. Н. — он забывает, что процесс разложения крестьянства есть в то же время процесс смены натурального хозяйства товарным, что, следовательно, рынок может создаваться не увеличением потребления, а превращением натурального потребления (хотя бы и более обильного) в денежное или платящее потребление (хотя бы и менее обильное). Мы видели сейчас по отношению к предметам личного потребления, что

безлошадные крестьяне меньше потребляют, но больше покупают, чем среднее крестьянство. Они становятся беднее, получая и расходуя в то же время больше денег, — а именно обе эти стороны процесса и необходимы для капитализма*.

В заключение воспользуемся бюджетными данными для сравнения жизненного уровня крестьян и сельских рабочих. Рассчитывая размеры личного потребления не на 1 душу населения, а на одного взрослого работника (по нормам нижегородских статистиков в указанном выше сборнике), получаем такую табличку:

Приходится на одного взрослого работника
потребляемых продуктов

Группы								расхода в рублях		
	муки ржаной, мер	муки ячневой и пшенной, фунтов	пшени и гречи, мер	муки пшеничной и крупацки, фунтов	каргофеля, мер	Всего земле- дельч. продук- тов в переводе на рознь	Мяса, пудов	на пищу	на остальное личное потребление	Всего
а)	17,3	0,1	2,5	4,7	17,4	23,08	0,8	19,7	5,6	25,3
б)	18,5	0,2	2,9	4,7	8,7	22,89	0,7	22,7	4,8	27,5
в)	26,5	0,3	3,0	7,3	12,2	31,26	1,5	29,6	7,3	36,9
г)	26,2	1,4	4,3	2,0	9,0	32,21	1,8	30,7	8,3	39,0
д)	27,4	—	3,4	6,0	13,6	32,83	2,3	32,4	13,9	46,3
е)	30,8	—	6,9	8,5	5,5	36,88	2,5	39,3	7,2	46,5
	24,9	0,5	3,7	5,5	10,4	33,78	1,4	29,1	7,8	36,9

Для сопоставления с этим данных о жизненном уровне сельских рабочих, мы можем взять, во-1-х, средние цены на труд. За 10 лет (1881—1891) средняя плата годовому батраку в Воронежской губернии была 57 руб., считая же и содержание — 99 руб.**, так что содержание стоило 42 рубля. Размеры личного потребления батраков и поденщиков с наделом (безлошадных и однолошадных крестьян)

* Этот факт, кажущийся с первого взгляда парадоксом, находится на самом деле в полной гармонии с основными противоречиями капитализма, которые на каждом шагу встречаются в действительной жизни. Поэтому внимательные наблюдатели деревенского быта сумели подметить этот факт совершенно независимо от теории. «Для развития его деятельности — говорят Энгельсгардт о кулане, торгаше и пр. — важно, чтобы крестьяне были бедны... чтобы крестьяне получали много денег» («Письма из деревни», стр. 493). Сочувствие к «сопидному (sic!) земледельческому быту» (ibid.) не мешало иногда Энгельсгардту вскрывать самые глубокие противоречия внутри пресловутой общины.

** «С.-х. и стат. свед., полученные от хозяев». Изд. департамента земледелия. В. В. СШБ. 1892. С. А. Корсакино: «Вольнонаемный труд в хозяйствах и т. д.»

стоят ниже этого уровня. Стоимость всего содержания семьи составляет лишь 78 руб. у безлошадного «крестьянина» (при семье в 4 души) и 98 руб. у однолошадного (при семье в 5 душ), т. е. *меньше, чем стоит содержание батрака*. (Мы исключили из бюджетов безлошадного и однолошадного расходы на хозяйство и на подати и повинности, ибо надел сдается в этой местности не дешевле, чем за подати.) Как и следовало ожидать, положение рабочего, привязанного к наделу, оказывается хуже, чем положение рабочего, свободного от этой привязи (мы не говорим уже о том, в какой громадной степени прикрепление к наделу развивает отношения кабалы и личной зависимости). Денежный расход батрака несравненно выше, чем денежный расход на личное потребление у однолошадного и безлошадного крестьянина. Следовательно, прикрепление к наделу задерживает рост внутреннего рынка.

Во-2-х, мы можем воспользоваться данными земской статистики о потреблении батраков. Возьмем данные из «Сборника стат. свед. по Орловской губ.», по Карачевскому уезду (т. V, в. 2, 1892), основанные на сведениях о 158 случаях батрачества*. Переводя месячный паек на годовой, получаем:

	Содержание батрака Орловской губернии			Содержание «крестьянина» Воронежской губернии	
	minim.	maxim.	средн.	однолошадн.	безлошадн.
Ржаной муки, пудов	15,0	24,0	21,8	18,5	17,3
Круп, пудов	4,5	9,0	5,25	2,9	2,5
Пшени, пудов	1,5	1,5	1,5	+ 4,8 ф. пшен. муки	4,9
Картофеля, мер	18,0	48,0	26,9	8,7	17,4
Всего в переводе па рожь**	22,9	41,1	31,8	22,8	23,0
Сала, фунтов	24,0	48,0	33,0	28,0	32,0
Стоимость всей пищи в год, в рублях	—	—	40,5	27,5	25,3

Следовательно, по своему жизненному уровню однолошадные и безлошадные крестьяне стоят *не выше батраков*, приближаясь даже скорее к minimum'у жизненного уровня батрака.

* Различия в условиях между Орловской и Воронежской губ. невелики, и данные, как увидим, приводятся обычные. Мы не берем данных из вышеуказанного сочинения С. А. Короленко (см. сопоставление этих данных в статье г. Маресса: «Влияние урожая и т. д.», I, 11), ибо даже сам автор признает, что гг. землевладельцы, от которых получены эти данные, иногда «увлекались»...

** Вычислено по вышеуказанному способу.

Общий вывод из обзора данных о низшей группе крестьянства получается, следовательно, такой: и по отношению ее к другим группам, вытесняющим низшее крестьянство из земледелия, и по размерам хозяйства, покрывающего лишь часть расходов на содержание семьи, и по источнику средств к жизни (продажа рабочей силы), и, наконец, по жизненному уровню эта группа должна быть отнесена к батракам и поденщикам с наделом*.

Заканчивая этим изложение земско-статистических данных о крестьянских бюджетах, мы не можем не остановиться на разборе тех приемов, которые употребляет для разработки бюджетных данных г. Щербина, составитель «Сборника оценочных сведений» и автор статьи о крестьянских бюджетах в известной книге: «Влияние урожаев и хлебных цен и т. д.» (т. II)⁵⁵. Г-н Щербина заявляет к чему-то в «Сборнике», что он пользуется теорией «известного политико-эконома К. Маркса» (стр. 111); на самом же деле он прямо извращает эту теорию, смешивая различие между постоянным и переменным капиталом с различием между основным и оборотным капиталом (ibid.), перенося без всякого смысла эти термины и категории развитого капитализма на крестьянское земледелие (passim) и т. д. Вся обработка бюджетных данных у г. Щербины сводится к одному сплошному и невероятному злоупотреблению «средними величинами». Все оценочные сведения относятся к «среднему» крестьянину. Доход с земли, вычисленный для 4-х уездов, делится на число хозяйств (вспомните, что у безлошадного этот доход около 60 руб. на семью, а у богача — около 700 руб.). Определяется «величина постоянного капитала» (sic!?) «на 1 хозяйство» (стр. 114), т. е. стоимость всего имущества, определяется «средняя» стоимость инвентаря, средняя стоимость торгово-промышленных заведений (sic!) — 15 рублей на 1 хозяйство. Г-н Щербина игнорирует ту мелочь, что эти заведения находятся в частной собственности зажиточного меньшин-

* Вероятно, народники выведут из нашего сопоставления высоты низшего уровня у батраков и у низшей группы крестьянства, что мы «стоим за» обезземеление крестьянства, и пр. Такой вывод будет неверен. Из сказанного следует лишь, что мы «стоим за» отмену всех стеснений права крестьян на свободное распоряжение землей, на отказ от надела, на выход из общины. Судьей того, выгоднее ли быть батраком с наделом или батраком без надела, может быть только сам крестьянин. Поэтому подобные стеснения ни в каком случае и ничем не могут быть оправданы. Защита не этих стеснений народниками превращает последних в служителей интересам наших аграриев.

ства, и делит их на всех «уравнительно»! Определяется «средний» расход на аренду (стр. 118), составляющий, как мы видели, 6 рублей у однолошадного и 100—200 руб. у богача. Все это складывается и делится на число хозяйств. Определяется даже «средний» расход на «ремонт капиталов» (ibid.). Что это значит, — аллах ведает. Если это означает пополнение и ремонт инвентаря и скота, то вот приведенные уже нами выше цифры: у безлошадного этот расход равен 8 (восьми) копейкам на 1 хозяйство, а у богача — 75 рублям. Не очевидно ли, что если мы будем складывать подобные «крестьянские хозяйства» и делить на число слагаемых, то у нас получится «закон средних потребностей», открытый г-ном Щерблиной еще в сборнике по Острогожскому уезду (т. II, вып. II, 1887) и столь блистательно примененный впоследствии? А затем уже из такого «закона» нетрудно сделать вывод, что «крестьянин удовлетворяет не минимальные потребности, а средний уровень их» (с. 123 и мн. др.), что крестьянское хозяйство являет особый «тип развития» (с. 100) и т. п., и т. д. Подкреплением этого нехитрого приема «уравнивать» сельский пролетариат и крестьянскую буржуазию является знакомая уже нам группировка по паделу. Если бы мы применили ее, например, к бюджетным данным, то мы соединили бы в одну группу таких, например, крестьян (в категории многонадельных, с 15—25 дес. надела на семью): один сдает половину надела (в 23,5 дес.), сеет 1,3 дес., живет главным образом «личными промыслами» (удивительно, как это хорошо звучит!), получает доходу 190 руб. на 10 душ об. пола (бюджет № 10 по Коротоякскому уезду). Другой приарендовывает 14,7 дес., сеет 23,7 дес., держит батраков, получает 1 400 руб. доходу на 10 душ об. пола (бюджет № 2 по Задонскому уезду). Не ясно ли, что мы получим особый «тип развития», если будем складывать хозяйства батраков и поденщиков с хозяйствами крестьян, нанимающих рабочих, и делить сумму на число слагаемых? Стоит только пользоваться всегда и исключительно «средними» данными о крестьянском хозяйстве, — и все «превратные идеи» о разложении крестьянства окажутся раз навсегда изгнанными. Именно так и поступает г. Щербина, применяя подобный прием en grand* в своей статье в книге: «Влияние

* — в крупных размерах. Ред.

урожаев» и т. д. Здесь делается грандиозная попытка учесть бюджеты всего русского крестьянства — все посредством тех же самых, испытанных, «средних». Будущий историк русской экономической литературы с удивлением отметит тот факт, что предрассудки народничества привели к забвению самых элементарных требований экономической статистики, обязывающих строго разделять хозяев и наемных рабочих, какой бы формой землевладения они ни были объединены, как бы ни были многочисленны и разнообразны переходные типы между ними.

ХІІІ. ВЫВОДЫ ИЗ ІІ ГЛАВЫ

Резюмируем главнейшие положения, которые следуют из выше рассмотренных данных:

1) Общественно-экономическая обстановка, в которую поставлено современное русское крестьянство, есть товарное хозяйство. Даже в центральной земледельческой полосе (которая наиболее отстала в этом отношении сравнительно с юго-восточными окраинами или с промышленными губерниями) крестьянин вполне подчинен рынку, от которого он зависит и в личном потреблении и в своем хозяйстве, не говоря даже о податях.

2) Строй общественно-экономических отношений в крестьянстве (земледельческом и общинном) показывает нам наличность всех тех противоречий, которые свойственны всякому товарному хозяйству и всякому капитализму: конкуренцию, борьбу за хозяйственную самостоятельность, перебивание земли (покупаемой и арендуемой), сосредоточение производства в руках меньшинства, выталкивание большинства в ряды пролетариата, эксплуатацию его со стороны меньшинства торговым капиталом и наймом батраков. Нет ни одного экономического явления в крестьянстве, которое бы не имело этой, специфически свойственной капиталистическому строю, противоречивой формы, т. е. которое не выражало бы борьбы и розни интересов, не означало плюс для одних и минус для других. Такова и аренда, и покупка земли, и «промыслы» в их диаметрально противоположных типах; таков же и технический прогресс хозяйства.

Этому выводу мы придаем кардинальное значение не только в вопросе о капитализме в России, но и в вопросе о значении народнической доктрины вообще. Именно

эти противоречия и показывают нам наглядно и неопровержимо, что строй экономических отношений в «общинной» деревне отнюдь не представляет из себя особого уклада («народного производства» и т. п.), а обыкновенный мелкобуржуазный уклад. Вопреки теориям, господствовавшим у нас в последние полвека, русское общинное крестьянство — не антагонист капитализма, а, напротив, самая глубокая и самая прочная основа его. Самая глубокая, — потому что именно здесь, вдали от каких бы то ни было «искусственных» воздействий и несмотря на учреждения, стесняющие развитие капитализма, мы видим постоянное образование элементов капитализма внутри самой «общины». Самая прочная, — потому что на земледелии вообще и на крестьянстве в особенности тяготеют с наибольшей силой традиции старины, традиции патриархального быта, а вследствие этого — преобразующее действие капитализма (развитие производительных сил, изменение всех общественных отношений и т. д.) проявляется здесь с наибольшей медленностью и постепенностью*.

3) Совокупность всех экономических противоречий в крестьянстве и составляет то, что мы называем разложением крестьянства. Сами крестьяне в высшей степени метко и рельефно характеризуют этот процесс термином: «раскрестьянивание»**. Этот процесс означает коренное разрушение старого патриархального крестьянства и создание *новых типов* сельского населения.

Прежде чем переходить к характеристике этих типов, заметим следующее. Указание на этот процесс делалось в нашей литературе очень давно и очень часто. Например, еще г. Васильчиков, пользовавшийся трудами Валуевской комиссии⁵⁷, констатировал образование «сельского пролетариата» в России и «распадение крестьянского сословия» («Землевладение и земледелие», 1-е изд., т. I, гл. IX). Указывал на этот факт и В. Орлов («Сборник стат. свед. по Московской губ.», т. IV, в. 1, стр. 14) и многие другие. Но все эти указания оставались совершенно отрывочными. Никогда не делалось попытки систематически изучить это явление, и потому, несмотря на богатейшие данные земкостатистических подворных переписей, мы и по сию пору

* Ср. «Das Kapital», I², S. 527.⁵⁸

** «Сельскохозяйственный обзор по Нижегородской губ.» за 1892 г.

имеем недостаточно сведений об этом явлении. В связи с этим находится и то обстоятельство, что большинство авторов, касавшихся данного вопроса, смотрит на разложение крестьянства, как на простое возникновение имущественных неравенств, как на простую «дифференциацию», как любят говорить народники вообще и г. Карышев в особенности (см. его книгу об «Арендях» и статьи в «Русском Богатстве»). Несомненно, что возникновение имущественного неравенства есть исходный пункт всего процесса, но одной этой «дифференциацией» процесс отнюдь не исчерпывается. Старое крестьянство не только «дифференцируется», оно совершенно разрушается, перестает существовать, вытесняемое совершенно новыми типами сельского населения, — типами, которые являются базисом общества с господствующим товарным хозяйством и капиталистическим производством. Эти типы — сельская буржуазия (преимущественно мелкая) и сельский пролетариат, класс товаропроизводителей в земледелии и класс сельскохозяйственных наемных рабочих.

В высшей степени поучительно, что чисто теоретический анализ процесса образования земледельческого капитализма указывает на разложение мелких производителей как на важный фактор этого процесса. Мы имеем в виду одну из наиболее интересных глав 3-го тома «Капитала», именно главу 47: «Генезис капиталистической поземельной ренты». Исходным пунктом этого генезиса Маркс берет *отрабочную ренту* (*Arbeitsrente*)* — «когда непосредственный производитель одну часть недели работает на земле, фактически принадлежащей ему, при помощи орудий производства (плуга, скота и пр.), принадлежащих ему фактически или юридически, а остальные дни недели работает даром в имени землевладельца, работает на землевладельца» («Das Kapital», III, 2, 323. Русск. пер. 651). Следующей формой ренты является *рента продуктами* (*Produktenrente*) или натуральная рента, когда непосредственный производитель производит весь продукт на земле, эксплуатируемой им самим, отдавая землевладельцу весь прибавочный продукт натурой. Производитель становится

* В русском переводе (стр. 651 и сл.) этот термин передан выражением «трудовая рента». Мы считаем наш перевод более правильным, так как на русском языке есть специальное выражение «отработки», означающее именно работу зависимого земледельца на землевладельца⁵⁸.

здесь более самостоятельным и получает возможность приобретать своим трудом некоторый излишек сверх того количества продуктов, которое удовлетворяет его необходимые потребности. «Вместе с этой формой» ренты «появятся более крупные различия в хозяйственном положении отдельных непосредственных производителей. По крайней мере, является возможность этого и даже возможность того, что этот непосредственный производитель приобретает средства для того, чтобы в свою очередь прямо эксплуатировать чужой труд» (S. 329. Русск. пер. 657)⁵⁹. Итак, еще при господстве натурального хозяйства, при первом же расширении самостоятельности зависимых крестьян, появляются уже зачатки их разложения. Но развиться эти зачатки могут только при следующей форме ренты, при *денежной ренте*, которая является простым изменением формы натуральной ренты. Непосредственный производитель отдает землевладельцу не продукты, а цену этих продуктов*. Баазис этого вида ренты остается тот же: непосредственный производитель попрежнему является традиционным владельцем земли, но «этот баазис идет здесь навстречу своему разложению» (330). Денежная рента «предполагает уже более значительное развитие торговли, городской промышленности, вообще товарного производства, а с ним и денежного обращения» (331)⁶⁰. Традиционное, обычно-правовое отношение зависимого крестьянина к землевладельцу превращается здесь в чисто денежное отношение, основанное на договоре. Это ведет, с одной стороны, к экспроприации старого крестьянства, с другой — к выкупу крестьянином своей земли и своей свободы. «Далее, превращению натуральной ренты в денежную не только непременно сопутствует, но даже предшествует образование класса неимущих поденщиков, нанимающихся за деньги. В течение периода их возникновения, когда этот новый класс появляется лишь спорадически, у лучше поставленных обязанных

* Надо строго отличать денежную ренту от капиталистической поземельной ренты: последняя предполагает в земледелии капиталистов и наемных рабочих; первая — зависимых крестьян. Капиталистическая рента есть часть сверхстоимости, остающаяся за вычетом предпринимательской прибыли, а денежная рента есть цена всего прибавочного продукта, уплачиваемая крестьянином землевладельцу. Пример денежной ренты в России — крестьянский оброк помещику. Нет сомнения, что и в современных податях наших крестьян есть известная доля денежной ренты. Иногда и крестьянская аренда земли приближается к денежной ренте, когда высокая плата за землю оставляет на долю крестьянина не более, как мизерную заработную плату.

оброком (rentepflichtigen) крестьян развивается по необходимости обыкновенно эксплуатировать за свой счет сельских наемных рабочих... Таким образом у них складывается мало-помалу возможность накапливать известное состояние и самим обратиться в будущих капиталистов. Среди самих прежних владельцев земли, которые сами ее обрабатывали, возникает таким образом рассадник капиталистических арендаторов, развитие которых зависит от общего развития капиталистического производства вне пределов сельского хозяйства» («Das Kapital», III, 2, 332. Русск. пер. 659—660)⁸¹.

4) Разложение крестьянства, развивая на счет среднего «крестьянства» его крайние группы, создает два новых типа сельского населения. Общий признак обоих типов — товарный, денежный характер хозяйства. Первый новый тип — сельская буржуазия или зажиточное крестьянство. Сюда относятся самостоятельные хозяева, ведущие торговое земледелие во всех его разнообразных формах (мы опишем главнейшие из этих форм в главе IV-й), затем владельцы торгово-промышленных заведений, хозяева торговых предприятий и т. п. Соединение торгового земледелия с торгово-промышленными предприятиями есть специфически свойственный *этому* крестьянству вид «соединения земледелия с промыслами». Из этого зажиточного крестьянства вырабатывается класс фермеров, ибо аренда земли для продажи хлеба играет (в земледельческой полосе) громадную роль в их хозяйстве, нередко большую, чем надел. Размеры хозяйства превышают здесь в большинстве случаев рабочие силы семьи, и потому образование контингента сельских батраков, а еще более поденщиков, есть необходимое условие существования зажиточного крестьянства*. Свободные деньги, получаемые в виде чистого дохода этим крестьянством, обращаются или на торговые и ростовщические операции, так непомерно развитые в нашей деревне, либо — при благоприятных условиях — вкладываются в покупку земли, улучшения хозяйства и т. п. Одним словом, это — мелкие аграрии. Численно крестьянская буржуазия составляет небольшое меньшинство всего

* Заметим, что употребление наемного труда не есть обязательный признак понятия мелкой буржуазии. Под это понятие подходит всякое самостоятельное производство на рынок, при наличии в общественном строе хозяйства описанных нами выше (п. 2) противоречий, — в частности при превращении массы производителей в наемных рабочих.

крестьянства, — вероятно, не более одной пятой доли дворов (что соответствует приблизительно трем десятым населения), причем это отношение, разумеется, сильно колеблется в разных местностях. Но по своему значению во всей совокупности крестьянского хозяйства, — в общей сумме принадлежащих крестьянству средств производства, в общем количестве производимых крестьянством сельскохозяйственных продуктов, — крестьянская буржуазия является безусловно преобладающей. Она — господин современной деревни.

5) Другой новый тип — сельский пролетариат, класс *наемных рабочих с наделом*. Сюда входит неимущее крестьянство, в том числе и совершенно безземельное, но типичнейшим представителем русского сельского пролетариата является батрак, поденщик, чернорабочий, строительный или иной рабочий с наделом. Ничтожный размер хозяйства на клочке земли и притом хозяйства, находящегося в полном упадке (о чем особенно наглядно свидетельствует сдача земли), невозможность существовать без продажи рабочей силы (= «промыслы» неимущего крестьянства), в высшей степени низкий жизненный уровень — даже уступающий, вероятно, жизненному уровню рабочего без надела, — вот отличительные черты этого типа*. К представителям сельского пролетариата должно отнести не менее половины всего числа крестьянских дворов (что соответствует приблизительно $\frac{4}{10}$ населения), т. е. всех безлошадных и большую часть однолошадных крестьян (разумеется, это лишь массовый примерный расчет, подлежащий в различных районах более или менее значительным видоизменениям, сообразно с местными условиями). Основания, которые заставляют думать, что такая значительная доля крестьянства принадлежит уже теперь к сельскому пролетариату, были приведены выше**. Следует добавить,

* Для того, чтобы доказать правильность отнесения неимущего крестьянства к классу наемных рабочих с наделом, надо показать не только, как и какое крестьянство продает рабочую силу, но также и — как и какие предприниматели покупают рабочую силу. Это будет показано в следующих главах.

** Проф. Конрад считает для настоящего крестьянина в Германии нормой — пару рабочего скота (Gehranbauerngüter), см. «Землевладение и сельское хозяйство» (М. 1896), стр. 84—85. Для России эту норму скорее следовало бы взять выше. При определении понятия «крестьянин» Конрад берет именно процент лиц или дворов, занятых «наемной работой» или «подсобными промыслами» вообще (ibid.). — Проф. Стебут, которому в вопросах фактических нельзя отказать в авторитетности, писал в 1882 году: «С падением крепостного права крестьянин с своей мелкой хозяйственной единицей, при исключительном возделывании хлебов, следовательно, преимущественно в средней черноземной

что в нашей литературе зачастую слишком шаблонно понимают то положение теорий, что капитализм требует свободного, безземельного рабочего. Это вполне верно, как основная тенденция, но в земледелие капитализм проникает особенно медленно и среди чрезвычайного разнообразия форм. Наделение сельского рабочего землей делается очень часто в интересах самих сельских хозяев, и потому тип сельского рабочего с наделом свойственен всем капиталистическим странам. В разных государствах он принимает различные формы: английский коттер (cottager) не то, что парцелльный крестьянин Франции или Рейнских провинций, а этот последний опять-таки не то, что бобыль или кпехт в Пруссии. Каждый из них носит на себе следы особых аграрных порядков, особой истории аграрных отношений, — но это не мешает однако экономисту обобщать их под один тип сельскохозяйственного пролетария. Юридическое основание его права на кусочек земли совершенно безразлично для такой квалификации. Принадлежит ли ему земля на праве полной собственности (как парцелльному крестьянину) или ее дает ему лишь в пользование лендлорд или Rittergutsbesitzer*, или, наконец, он владеет ею, как член великорусской крестьянской общины, — дело от этого несколько не меняется**. Относя неимущее крестьян-

полосе России, перешел уже в большинстве случаев в ремесленника, батрана или поденщика, занимающегося сельским хозяйством лишь побочно» («Статьи о русском сельском хозяйстве, его недостатках и мерах к его усовершенствованию». М. 1883. Стр. 11). Очевидно, что в ремесленникам здесь относятся и наемные рабочие в промышленности (строительные и т. п.). Как ни неправильно это словоупотребление, но оно очень распространено в нашей литературе, даже специально экономической.

* — дворянский вотчинник. *Ред.*

** Приведем примеры различных европейских форм наемного труда в земледелии из «Handwört. der Staatswiss.» («Землевладение и сельское хозяйство». М. 1896). «Крестьянское имение — говорит И. Конрад — нужно отличать от парцеллы, от участка «бобыля» или «огородника», владелец которого принужден искать еще стороннего занятия и заработка» (стр. 83—84). «Во Франции, по переписи 1881 г., 18 млн. чел., т. е. несколько менее половины населения, жило сельским хозяйством: около 9 млн. землевладельцев, 5 млн. арендаторов и половников, 4 млн. поденщиков и мелких земельные собственники или арендаторов, живших по преимуществу наемной работой... Предполагают, что по меньшей мере 75% сельских рабочих во Франции имеет собственную землю» (с. 233, Гольц). В Германии к числу сельских рабочих относятся следующие категории, владеющие землей: 1) кутники, бобыли, огородники [нечто вроде наших дарственных]; 2) контрактные поденщики; они владеют землей, занимаясь на определенную часть года [ср. у нас «трехдневники»]⁶². «Контрактные поденщики составляют главную массу сельскохозяйственных рабочих в тех местностях Германии, где преобладает крупное землевладение» (стр. 236); 3) с.-х. рабочие, ведущие хозяйство на арендованной земле (стр. 237).

ство к сельскому пролетариату, мы не говорим ничего нового. Это выражение употреблялось уже неоднократно многими писателями, и только экономисты народничества упорно толкуют о крестьянстве вообще, как о чем-то антикапиталистическом, закрывая глаза на то, что масса «крестьянства» заняла уже вполне определенное место в общей системе капиталистического производства, именно, место сельскохозяйственных и промышленных наемных рабочих. У нас очень любят, например, превозносить наш аграрный строй, сохраняющий общину и крестьянство и т. д., и противопоставлять его остзейскому строю с его капиталистической организацией земледелия. Небезынтересно поэтому взглянуть, какие типы сельского населения относятся иногда в Остзейском крае⁶³ к классу батраков и поденщиков. Крестьяне в остзейских губерниях разделяются на многоземельных (25—50 дес. в особом участке), бобылей (3—10 дес., бобыльские участки) и безземельных. Бобыль, как справедливо замечает г. С. Короленко, «ближе всего подходит к общему типу русского крестьянина центральных губерний» («Вольнонаемный труд», стр. 495); он вечно вынужден делить свое время между разными поисками заработков и собственным хозяйством. Но особенно интересно для нас экономическое положение *батраков*. Дело в том, что сами помещики находят выгодным *наделять их землей* в счет платы. Вот примеры землевладения остзейских батраков: 1) 2 дес. земли (мы переводим в десятины лфшттели: Lofstelle = $\frac{1}{3}$ дес.); муж работает 275 дней, жена — 50 в году с платой по 25 коп. в день; 2) $2\frac{2}{3}$ дес. земли; «у батрака 1 лошадь, 3 коровы, 3 овцы и 2 свиньи» (стр. 508, 518), батрак работает через неделю, а жена — 50 дней; 3) 6 дес. земли (Баусский у., Курляндской губ.), «батрак держит 1 лошадь, 3 коровы, 3 овцы и несколько свиней» (стр. 518), он работает 3 дня в неделю, жена — 35 дней в году; 4) в Газенпотском уезде Курляндской губ. — 8 дес. земли, «во всех случаях батраки получают даровой помол и врачебную помощь с лекарствами, а дети их обучаются в школе» (стр. 519) и т. д. Мы обращаем внимание читателя на *размеры землевладения и хозяйства* этих батраков, — т. е. на те именно условия, которые выделяют, по мнению народников, наших крестьян из общеевропейского аграрного строя, соответствующего капиталистическому производству. Соединим *все* примеры,

•

сообщенные в цитированном издании: у 10 батраков $31\frac{1}{2}$ десятины земли, значит, в среднем по 3,15 дес. на 1 батрака. К батракам относятся здесь и крестьяне, работающие *меньшую часть года* на помещика ($\frac{1}{2}$ года муж и 35—50 дней жена), относятся и однолошадные, имеющие по 2, даже по 3 коровы. Спрашивается, в чем же состоит пресловутое отличие нашего «общинного крестьянина» от остзейского батрака подобного типа? В Остзейском крае называют вещи их настоящим именем, а у нас соединяют однолошадных батраков с богатыми крестьянами, выводят «средние», толкуют умиленно об «общинном духе», о «трудо-вом начале», о «народном производстве», о «соединении земледелия с промыслами»...

6) Промежуточным звеном между этими пореформенными типами «крестьянства» является *среднее крестьянство*. Оно отличается *наименьшим* развитием товарного хозяйства. Самостоятельный земледельческий труд разве лишь в лучший год и при особо благоприятных условиях покрывает содержание такого крестьянства, и потому оно находится в крайне неустойчивом положении. В большинстве случаев средний крестьянин не может свести концов с концами без того, чтобы не прибегать к займам под отработки и т. п., без того, чтобы не искать «подсобных» сторонних заработков, состоящих тоже отчасти из продажи рабочей силы, и т. д. Каждый неурожай выбрасывает массы среднего крестьянства в ряды пролетариата. По своим общественным отношениям эта группа колеблется между высшей, к которой она тяготеет и в которую удается попасть лишь небольшому меньшинству счастливых, и между низшей, в которую ее сталкивает весь ход общественной эволюции. Мы видели, что крестьянская буржуазия *оттесняет* не только низшую, но и среднюю группу крестьянства. Таким образом происходит специфически свойственное капиталистическому хозяйству вымывание средних членов и усиление крайностей — «раскрестьянивание».

7) *Разложение крестьянства создает внутренний рынок для капитализма*. В низшей группе это образование рынка происходит на счет предметов потребления (рынок личного потребления). Сельский пролетарий, по сравнению с средним крестьянством, *меньше потребляет*, — и притом потребляет продукты худшего качества (картофель вместо хлеба и пр.), — *но больше покупает*. Образование и развитие

крестьянской буржуазии создаст рынок двояким путем: во-первых и главным образом, — на счет средств производства (рынок производительного потребления), ибо зажиточное крестьянство стремится превратить в капитал те средства производства, которые оно «собирает» и от «оскудевших» помещиков и от разоряющихся крестьян. Во-вторых, рынок создается здесь и на счет личного потребления вследствие расширения потребностей у более состоятельных крестьян*.

8) По вопросу о том, идет ли вперед разложение крестьянства и как быстро, — мы не имеем точных статистических данных, которые бы можно было поставить рядом с данными комбинационных таблиц (§§ I—VI). Это и неудивительно, ибо до сих пор (как мы уже заметили) не было сделано даже попытки систематически изучить хотя бы статистику разложения крестьянства и указать те формы, в которых происходит этот процесс**. Но все общие данные об экономике нашей деревни свидетельствуют о непрерывном и быстром росте разложения: с одной стороны, «крестьяне» забрасывают и сдают землю, растет число безлошадных, «крестьяне» бегут в города и т. д., — с другой стороны, идут своим чередом и «прогрессивные течения в крестьянском хозяйстве», «крестьяне» покупают землю, улучшают хозяйство, вводят плуги, развивают травосеяние, молочное хозяйство и т. д. Мы знаем теперь, *какие* «крестьяне» участвуют в этих двух полярно противоположных сторонах процесса.

Затем, развитие переселенческого движения дает громадный толчок разложению крестьянства и особенно земледельческого крестьянства. Известно, что переселяются главным образом крестьяне из губерний земледельческих (из промышленных эмиграция совершенно ничтожна) и притом именно из густонаселенных центральных губерний,

* Только этот факт образования внутреннего рынка разложением крестьянства и в состоянии объяснить, например, громадный рост внутреннего рынка на хлопчатобумажные продукты, — производство которых так быстро росло в пореформенный период рука об руку с массовым разорением крестьянства. Г-н Н. — он, иллюстрирующий свои теории о внутреннем рынке именно на примере нашей текстильной индустрии, совершенно не сумел объяснить того, как могло иметь место это противоречивое явление.

** Единственным исключением является прекрасная работа И. Гурвича: «The economics of the russian village». New York, 1892. Русск. пер. «Экономическое положение русской деревни». М. 1896. Надо удивляться тому искусству, с каким г. Гурвич обработал земско-статистические сборники, не дающие комбинационных таблиц о группах крестьян по хозяйственной состоятельности.

в которых всего более развиты отработки (задерживающие разложение крестьянства). Это во-1-х. А во-2-х, из районов выселения идет главным образом крестьянство *среднего достатка*, а на родине остаются главным образом крайние группы крестьянства. Таким образом переселения усиливают разложение крестьянства на местах выхода и переносят элементы разложения на места вселения (батрачество новоселов в Сибири в первый период их новой жизни*). Эта связь переселений с разложением крестьянства вполне доказана И. Гурвичем в его превосходном исследовании: «Переселения крестьян в Сибирь» (М. 1888). Мы усиленно рекомендуем читателю эту книгу, которую усердно старалась замолчать наша народническая пресса**.

9) Громадную роль в нашей деревне играет, как известно, торговый и ростовщический капитал. Мы считаем лишним приводить многочисленные факты и указания источников на это явление: факты эти общезвестны и не относятся прямо к нашей теме. Нас интересует лишь вопрос: в каком отношении к разложению крестьянства стоит торговый и ростовщический капитал в нашей деревне? есть ли связь между очерченными выше отношениями между группами крестьянства и отношениями крестьянских кредиторов к крестьянским должникам? является ли ростовщичество фактором и двигателем разложения или оно задерживает это разложение?

Укажем сначала, какую постановку этого вопроса дает теория. В том анализе капиталистического производства, который дал автор «Капитала», очень важное значение отведено, как известно, торговому и ростовщическому капиталу. Основные положения воззрений Маркса по этому предмету состоят в следующем: 1) торговый и ростовщический капитал, с одной стороны, и промышленный капитал [т. е. капитал, вложенный в производство, все равно — земледельческое или индустриальное], с другой стороны, представляет из себя один тип экономического явления, обнимаемого общей формулой: покупка товара для продажи его с барышом («Das Kapital», I, 2. Abschnitt***,

* Степень переселений оказывает таким образом громадное задерживающее влияние на разложение крестьянства.

** См. также работу г. Приймака: «Цифровой материал для изучения переселений в Сибирь». (Прим. к 2-му изд.)

*** — «Капитал», т. I, 2 отдел. Ред.

4 глава, особенно стр. 148—149 второго немецкого издания⁶⁴). — 2) Торговый и ростовщический капитал всегда исторически предшествуют образованию промышленного капитала и логически являются *необходимым* условием этого образования («Das Kapital», III, 1, S. 312—316; русск. пер., с. 262—265; III, 2, 132—137, 149; русск. пер., с. 488—492, 502), но сами по себе ни торговый, ни ростовщический капитал не составляют еще *достаточного* условия для возникновения промышленного капитала (т. е. капиталистического *производства*); они не всегда разлагают старый способ производства и ставят на его место капиталистический способ производства; образование этого последнего «зависит всецело от исторической ступени развития и от данных обстоятельств» (ibid., 2, 133, русск. пер., 489)⁶⁵. «Как далеко заходит это разложение старого способа производства» (торговлей и торговым капиталом), «это зависит прежде всего от его прочности и его внутреннего строя. И к чему ведет этот процесс разложения, т. е. какой новый способ производства становится на место старого, — это зависит не от торговли, а от характера самого способа производства» (ibid., III, 1, 316; русск. пер., 265)⁶⁶. — 3) Самостоятельное развитие торгового капитала стоит в обратном отношении к степени развития капиталистического *производства* (ibid., S. 312, русск. пер., 262)⁶⁷; чем сильнее развит торговый и ростовщический капитал, тем слабее развитие промышленного капитала (= капиталистического *производства*), и наоборот.

Следовательно, в применении к России следует разрешить вопрос: связывается ли у нас торговый и ростовщический капитал с промышленным? ведет ли торговля и ростовщичество, разлагая старый способ производства, к замене его капиталистическим способом производства или каким-либо иным?*. Это — вопросы факта, вопросы,

* Г-н В. В. коснулся этого вопроса на первой же странице своих «Судеб капитализма», но ни в этом и ни в каком другом своем сочинении не попытался рассмотреть данные об отношении торгового и промышленного капитала в России. Г-н Н. — он, хотя и претендовал на верное следование теории Маркса, однако предпочел заменить точную и ясную категорию: «торговый капитал» неясным и расплывчатым термином своего изобретения: «капитализация» или «капитализация доходов»; и под прикрытием этого туманного термина благополучно обошел этот вопрос, прямо-таки обошел. Предшественником капиталистического производства в России у него являлся не торговый капитал, а... «народное производство»!⁶⁸.

которые должны быть разрешены по отношению ко всем сторонам русского народного хозяйства. По отношению к крестьянскому земледелию вышерассмотренные данные содержат в себе ответ на этот вопрос, именно ответ утвердительный. Обычное народническое воззрение, по которому «кулак» и «хозяйственный мужик» представляют из себя не две формы одного и того же экономического явления, а ничем между собою не связанные и противоположные типы явлений, — это воззрение решительно ни на чем не основано. Это — один из тех предрассудков народничества, которые никто даже и не пытался никогда доказать анализом точных экономических данных. Данные говорят обратное. Нанимает ли крестьянин рабочих для расширения производства, торгует ли крестьянин землей (вспомните вышеприведенные данные о широких размерах аренды у богатей) или бакалейным товаром, торгует ли он коноплей, сеном, скотом и пр., или деньгами (ростовщик), — он представляет из себя один экономический тип, операции его сводятся, в своей основе, к одному и тому же экономическому отношению. Далее, — что в русской общинной деревне роль капитала не исчерпывается кабалой и ростовщичеством, что капитал обращается также и на производство, это видно из того, что зажиточное крестьянство вкладывает деньги не только в торговые заведения и предприятия (см. выше), но и в улучшение хозяйства, в покупку и аренду земли, в улучшение инвентаря, наем рабочих и т. д. Если бы капитал в нашей деревне бессилён был создать что-либо кроме кабалы и ростовщичества, тогда бы мы не могли, по данным о производстве, констатировать разложение крестьянства, образование сельской буржуазии и сельского пролетариата, — тогда бы все крестьянство представляло из себя довольно ровный тип придавленных нуждою хозяев, среди которых выделялись бы лишь ростовщики, выделялись исключительно размером денежного имущества, а не размером и постановкой земледельческого производства. Наконец, из вышерассмотренных данных следует то важное положение, что самостоятельное развитие торгового и ростовщического капитала в нашей деревне *задерживает* разложение крестьянства. Чем дальше пойдет развитие торговли, сближая деревню с городом, вытесняя примитивные сельские базары и подрывая монопольное положение деревенского лавочника, чем более будут

развиваться европейски правильные формы кредита, вытесняя деревенского ростовщика, — тем дальше и глубже должно пойти разложение крестьянства. Капитал зажиточных крестьян, вытесняемый из мелкой торговли и ростовщичества, обратится в более широких размерах на производство, на которое он начинает обращаться уже теперь.

10) Другим важным явлением в экономике нашей деревни, которое задерживает разложение крестьянства, являются остатки барщинного хозяйства, т. е. отработки. Отработки основаны на натуральной оплате труда, — следовательно, на слабом развитии товарного хозяйства. Отработки предполагают и требуют именно среднего крестьянина, который не был бы вполне состоятельным (тогда он не закабалится под отработки), но не был бы также и пролетарием (чтобы взять отработки, надо иметь свой инвентарь, надо быть хоть мало-мальски «справным» хозяином).

Говоря выше, что крестьянская буржуазия есть господии современной деревни, мы абстрагировали эти задерживающие разложение факторы: кабалу, ростовщичество, отработки и прочее. В действительности настоящими господами современной деревни являются зачастую не представители крестьянской буржуазии, а сельские ростовщики и соседние землевладельцы. Подобное абстрагирование представляется однако приемом вполне законным, ибо иначе нельзя изучать внутренний строй экономических отношений в крестьянстве. Интересно отметить, что и народник употребляет такой прием, но только останавливается на полдороге, не доводя до конца своего рассуждения. Говоря о гнете податей и пр. в своих «Судьбах капитализма», г. В. В. замечает, что для общины, для «мира», в силу этих причин, «условий естественной (sic!) жизни больше не существует» (287). Прекрасно. Но весь вопрос именно в том, каковы эти «естественные условия», которые еще не существуют для нашей деревни. Для ответа на этот вопрос надо изучить строй экономических отношений внутри общины, приподняв, если можно так выразиться, те остатки дореформенной старины, которые затемняют эти «естественные условия» жизни нашей деревни. Если бы г. В. В. сделал это, он увидел бы, что этот строй деревенских отношений показывает полное разложение крестьянства, что, чем

полнее будут вытеснены кабала, ростовщичество, отработки и проч., тем глубже пойдет разложение крестьянства*. Выше мы показали, на основании земско-статистических данных, что это разложение есть теперь уже совершившийся факт, что крестьянство совершенно расколосось на противоположные группы.

* Между прочим. Говоря о «Судьбах капитализма» г-на В. В. и именно о VI-ой главе, из которой взята цитата, нельзя не указать, что в ней есть очень хорошие и вполне справедливые страницы. Именно — те страницы, на которых автор говорит не о «судьбах капитализма» и даже совсем не о капитализме, а о способах выскания податей. Характерно, что г. В. В. не замечает при этом неразрывной связи между этими способами и остатками барщинного хозяйства, которое он (как увидим ниже) способен идеализировать!

Вытѣсненіе барщиннаго хозяйства капиталистическимъ въ современномъ русскомъ земледѣліи *).

I.

За исходный пунктъ при разсмотрѣніи современной системы помѣщичьяго хозяйства необходимо взять тотъ строй этого хозяйства, который господствовалъ въ эпоху крѣпостнаго права. Сущность тогдашней хозяйственной системы состояла въ томъ, что вся земля данной единицы земельнаго хозяйства, т. е. данной вотчины, раздѣлялась на барскую и крестьянскую, послѣдняя отдавалась въ надѣлъ крестьянамъ, которые (получая сверхъ того и другія средства производства — напримеръ, дѣсь, иногда скотъ и т. п.) своимъ трудомъ и своимъ инвентаремъ обрабатывали ее, получая съ нея свое содержаніе. Продуктъ этого труда крестьянъ представлялъ изъ себя необходимый продуктъ, по терминологіи теоретической политической экономіи; необходимый — для крестьянъ, какъ дающій имъ средства къ жизни, — для помѣщика, какъ дающій ему рабочія руки; совершенно точно такъ же, какъ продуктъ, возмѣщающій перышную часть стоимости капитала, является необходимымъ продуктомъ въ капиталистическомъ обществѣ. Прибавочный же трудъ крестьянъ состоялъ въ обработкѣ ими *тѣмъ же* инвентаремъ помѣщичьей земли; продуктъ этого труда шелъ въ пользу помѣщика. Прибавочный трудъ отдѣлялся здѣсь, слѣдовательно, протрапленно отъ необходимаго: на помѣщика обрабатывали барскую землю, на себѣ — свои надѣлы; на помѣщика работали одни дни недели, на себя — другіе. «Надѣлъ» крестьянина служилъ такимъ образомъ въ этомъ хозяйствѣ, какъ бы натуральной заработной платой (выражаясь приблизительно къ современнымъ понятіямъ), или средствомъ обезпеченія помѣщика рабочими руками. «Собственное хозяйство крестьянъ на своемъ надѣлѣ было условіемъ помѣщичьяго хозяйства, нѣмло дѣлю «обезпеченіе» не крестьянина — средствами къ жизни, а помѣщика — рабочими руками **).

* Настоящая статья представляетъ отрывокъ изъ большого изслѣдованія автора о развитіи капитализма въ Россіи. Тед.

** Чрезвычайно рельефно характеризуетъ этотъ строй хозяйства А. Энгельгардтъ въ своихъ «Письмахъ изъ деревни» (СПб. 1882, стр. 551). Онъ совершенно справедливо указываетъ, что крѣпостное хозяйство было известной разновидностью заработной системы, распорядителемъ которой былъ помѣщикъ, наставлявшій крестьянъ землей и назначавшій имъ на тѣ или на другія работы.

ГЛАВА III⁰⁰ПЕРЕХОД ЗЕМЛЕВЛАДЕЛЬЦЕВ
ОТ БАРЩИННОГО ХОЗЯЙСТВА К КАПИТАЛИСТИЧЕСКОМУ

От крестьянского хозяйства мы должны теперь перейти к помещичьему. Наша задача состоит в том, чтобы рассмотреть, в основных чертах, данный общественно-экономический строй помещичьего хозяйства и обрисовать характер эволюции этого строя в пореформенную эпоху.

I. ОСНОВНЫЕ ЧЕРТЫ БАРЩИННОГО ХОЗЯЙСТВА

За исходный пункт при рассмотрении современной системы помещичьего хозяйства необходимо взять тот строй этого хозяйства, который господствовал в эпоху крепостного права. Сущность тогдашней хозяйственной системы состояла в том, что вся земля данной единицы земельного хозяйства, т. е. данной вотчины, разделялась на барскую и крестьянскую; последняя отдавалась в надел крестьянам, которые (получая сверх того и другие средства производства — например, лес, иногда скот и т. п.) своим трудом и своим инвентарем обрабатывали ее, получая с нее свое содержание. Продукт этого труда крестьян представлял из себя необходимый продукт, по терминологии теоретической политической экономии; необходимый — для крестьян, как дающий им средства к жизни, для помещика, как дающий ему рабочие руки; совершенно точно так же, как продукт, возмещающий переменную часть стоимости капитала, является необходимым продуктом в капиталистическом обществе. Прибавочный же труд крестьян состоял в обработке ими *тем же* инвентарем помещичьей земли; продукт этого труда шел в пользу помещика. Прибавочный труд отделялся здесь, следовательно,

пространственно от необходимого: на помещика обрабатывали барскую землю, на себя — свои надель; на помещика работали одни дни недели, на себя — другие. «Надел» крестьянина служил таким образом в этом хозяйстве как бы натуральной заработной платой (выражаясь применительно к современным понятиям), или средством обеспечения помещика рабочими руками. «Собственное» хозяйство крестьян на своем наделе было условием помещичьего хозяйства, имело целью «обеспечение» не крестьянина — средствами к жизни, а помещика — рабочими руками*.

Эту систему хозяйства мы и называем барщинным хозяйством. Очевидно, что ее преобладание предполагало следующие необходимые условия: во-первых, господство натурального хозяйства. Крепостное поместье должно было представлять из себя самодовлеющее, замкнутое целое, находящееся в очень слабой связи с остальным миром. Производство хлеба помещиками на продажу, особенно развившееся в последнее время существования крепостного права, было уже предвестником распада старого режима. Во-вторых, для такого хозяйства необходимо, чтобы непосредственный производитель был наделен средствами производства вообще и землею в частности; мало того — чтобы он был прикреплен к земле, так как иначе помещику не гарантированы рабочие руки. Следовательно, способы получения прибавочного продукта при барщинном и при капиталистическом хозяйствах диаметрально противоположны друг другу: первый основан на наделении производителя землей, второй — на освобождении производителя от земли**. В-третьих, условием

* Чрезвычайно рельефно характеризует этот строй хозяйства А. Энгельс в своих «Письмах из деревни» (СПБ. 1885, стр. 556—557). Он совершенно справедливо указывает, что крепостное хозяйство было известной правильной и законченной системой, распорядителем которой был помещик, наделавший крестьян землей и назначавший их на те или другие работы.

** Возражая Генри Джорджу, который говорил, что экспроприация массы населения есть великая и универсальная причина бедности и угнетения, Энгельс писал в 1887 г.: «Исторически это не вполне верно... В средние века не освобождение (expropriation) народа от земли, а, напротив, прикрепление (appropriation) его к земле было источником феодальной эксплуатации. Крестьянин сохранял свою землю, но был привязан к ней в качестве крепостного и был обязан платить землевладельцу трудом или продуктом» [«The condition of the working class in England in 1844». New York, 1887. Preface, p. III («Положение рабочего класса в Англии в 1844 году». Нью-Йорк, 1887. Предисловие, стр. III. Ред.)] 70.

такой системы хозяйства является личная зависимость крестьянина от помещика. Если бы помещик не имел прямой власти над личностью крестьянина, то он не мог бы заставить работать на себя человека, наделенного землей и ведущего свое хозяйство. Необходимо, следовательно, «внеэкономическое принуждение», как говорит Маркс, характеризуя этот хозяйственный режим (подводимый им, как уже было указано выше, под категорию *отработочной ренты*. «Das Kapital», III, 2, 324)⁷¹. Формы и степени этого принуждения могут быть самые различные, начиная от крепостного состояния и кончая сословной неполноправностью крестьянина. Наконец, в-четвертых, условием и следствием описываемой системы хозяйства было крайне низкое и рутинное состояние техники, ибо ведение хозяйства было в руках мелких крестьян, задавленных нуждой, приниженных личной зависимостью и умственной темнотой.

II. СОЕДИНЕНИЕ БАРИЦИННОЙ СИСТЕМЫ ХОЗЯЙСТВА С КАПИТАЛИСТИЧЕСКОЙ

Барщинная система хозяйства была подорвана отменой крепостного права. Подорваны были все главные основания этой системы: натуральное хозяйство, замкнутость и самодовлеющий характер помещичьей вотчины, тесная связь между ее отдельными элементами, власть помещика над крестьянами. Крестьянское хозяйство отделялось от помещичьего; крестьянину предстояло выкупить свою землю в полную собственность, помещику — перейти к капиталистической системе хозяйства, покоящейся, как было сейчас замечено, на диаметрально противоположных основаниях. Но подобный переход к совершенно иной системе не мог, конечно, произойти сразу, не мог по двум различным причинам. Во-1-х, не было еще налицо тех условий, которые требуются для капиталистического производства. Требовался класс людей, привыкших к работе по найму, требовалась замена крестьянского инвентаря помещичьим; требовалась организация земледелия как и всякого другого торгово-промышленного предприятия, а не как господского дела. Все эти условия могли сложиться лишь постепенно, и попытки некоторых помещиков в первое время после реформы выписать себе из-за границы заграничные машины и даже заграничных рабочих

не могли не окончиться полным фиаско. Другая причина того, почему невозможен был сразу переход к капиталистической постановке дела, состояла в том, что старая, барщинная система хозяйства была лишь подорвана, но не уничтожена окончательно. Крестьянское хозяйство не было вполне отделено от хозяйства помещиков, так как в руках последних остались весьма существенные части крестьянских наделов: «отрезные земли», леса, луга, водопой, выгоны и пр. Без этих земель (или сервитутов) крестьяне совершенно не в состоянии были вести самостоятельного хозяйства, и помещики имели таким образом возможность продолжать старую систему хозяйства в форме отработков. Возможность «внеэкономического принуждения» тоже оставалась: временно-обязанное состояние, круговая порука⁷², телесное наказание крестьянина, отдача его на общественные работы и т. д.

Итак, капиталистическое хозяйство не могло сразу возникнуть, барщинное хозяйство не могло сразу исчезнуть. Единственно возможной системой хозяйства была, следовательно, переходная система, система, соединявшая в себе черты и барщинной и капиталистической системы. И действительно, пореформенный строй хозяйства помещиков характеризуется именно этими чертами. При всем бесконечном разнообразии форм, свойственном переходной эпохе, экономическая организация современного помещичьего хозяйства сводится к двум основным системам в самых различных сочетаниях, именно к системе *отработочной** и *капиталистической*. Первая состоит в обработке земли инвентарем окрестных крестьян, причем форма платы не изменяет сущности этой системы (будет ли это плата деньгами, как при издельном найме, или плата продуктом, как при испольщине, или плата землей или угодами, как при отработках в узком смысле слова). Это — прямое переживание барщинного хозяйства**, п

* Мы заменяем теперь термин «барщина» термином «отработка», так как последнее выражение более соответствует пореформенным отношениям и пользуется уже в нашей литературе правом гражданства.

** Вот пример, отличающийся особой рельефностью: «На юге Елецкого у. (Орловской губернии) — пишет один корреспондент д-та земледелия — «в крупных помещичьих хозяйствах, рядом с обработкой годовыми рабочими, значительная часть земли обрабатывается крестьянами, за даваемую им в аренду землю. Бывшие крепостные продолжают снимать землю у своих прежних помещиков и за это обрабатывают их землю. Такие деревни продолжают носить название «барщины» такого-то помещика» (С. А. Короленко, «Вольнонаемный

данная выше экономическая характеристика последнего приложима к отработочной системе почти целиком (единственное исключение то, что при одной из форм отработочной системы отпадает одно из условий барщинного хозяйства: именно при издельном найме вместо натуральной оплаты труда мы видим денежную). Капиталистическая система состоит в найме рабочих (годовых, сроковых, поденных и пр.), обрабатывающих землю инвентарем владельца. Названные системы переплетаются в действительности самым разнообразным и причудливым образом: в массе помещичьих имений соединяются обе системы, применяемые по отношению к различным хозяйственным работам*. Вполне естественно, что соединение столь разнородных и даже противоположных систем хозяйства ведет в действительной жизни к целому ряду самых глубоких и сложных конфликтов и противоречий, что под давлением этих противоречий целый ряд хозяев терпит крушение и т. д. Все это — явления, свойственные всякой переходной эпохе.

Если мы зададимся вопросом о сравнительной распространенности обеих систем, то придется сказать прежде всего, что точных статистических данных по этому вопросу нет, да и вряд ли бы они могли быть собраны: для этого потребовался бы учет не только всех имений, но и всех хозяйственных операций во всех имениях. Данные имеются лишь приблизительные, в виде общей характеристики отдельных местностей по преобладанию той или другой системы. В сводном виде по отношению ко всей России такого рода данные приведены в вышецитированном издании д-та земледелия: «Вольнонаемный труд и т. д.». Г-н Анненский составил на основании этих данных очень наглядную картограмму, показывающую

труд и т. д.». Стр. 118). Или еще: «У меня в экономии, — пишет другой помещик, — все работы исполняются моими бывшими крестьянами (8 деревень, приблизительно 600 душ), за что они получают нагул для скота (от 2 000 до 2 500 дес.); только поднимают землю в первый раз и сеют севальными сенокосными рабочими» (ibid., с. 325. Из Калужского уезда).

* «Самое большое число хозяйств ведется таким образом, что часть земли, хотя и самая незначительная, обрабатывается владельцами собственным инвентарем, годовыми и прочими рабочими, вся же остальная земля сдается крестьянам для обработки или исполно, или за землю; или за деньги («Вольнонаемный труд», ibid., 96)... «В большинстве имений существуют одновременно почти все или многие способы найма» (т. е. способы снабжения хозяйства рабочей силой). «Сельское и лесное хозяйство России». Изд. д-та земледелия для выставки в Чикаго. СПб. 1893, стр. 79.

распространенность обших систем («Влияние урожаев и т. д.»⁷³, I, 170). Сопоставляем эти данные в виде таблички, дополняя ее сведениями о размерах посева на частновладельческих землях в 1883—1887 гг. (по «Статистике Российской империи». IV. Средний урожай в Евр. России в пятилетие 1883—1887 гг. СПб. 1888)*.

Группы губерний по преобладающей системе хозяйства у землевладельцев	Число губерний			Количество посевов всех хлебов и картофеля на частновладельческих землях (тыс. дес.)
	в черноземной полосе	в нечерноземной полосе	Всего	
I. Губернии с преобладанием капиталистической системы	9	10	19	7 407
II. Губернии с преобладанием смешанной системы	3	4	7	2 222
III. Губернии с преобладанием отработочной системы	12	5	17	6 281
<i>Всего</i>	<i>24</i>	<i>19</i>	<i>43</i>	<i>15 910</i>

Итак, если в чисто русских губерниях преобладают отработки, то вообще по Евр. России капиталистическая система помещичьего хозяйства должна быть признана в настоящее время преобладающей. При этом наша таблица выражает это преобладание далеко не полно, ибо в I-ой группе губерний есть такие, в которых отработки совершенно не применяются (прибалтийские, например), тогда как в III-й группе нет ни одной губернии, вероятно, даже ни одного ведущего свое хозяйство имения, в котором бы не применялась хотя отчасти капиталистическая

* Из 50 губерний Евр. России исключены Архангельская, Вологодская, Олонецкая, Вятская, Пермская, Оренбургская и Астраханская, в которых в 1883—1887 гг. было всего 562 тыс. дес. посева на владельческих землях из всего числа 16 472 тыс. дес. этого рода посевов в Евр. России. — В I группу вошли следующие губернии: 3 прибалтийские, 4 западные (Ковенская, Виленская, Гродненская, Минская), 3 юго-западные (Киевская, Волынская, Подольская), 5 южных (Херсонская, Таврическая, Бессарабская, Екатеринославская, Донская), 1 юго-восточная (Саратовская), затем Петербургская, Московская и Ярославская. Во II группу: Витебская, Могилевская, Смоленская, Калужская, Воронежская, Полтавская и Харьковская. В III группу вошли остальные губернии. — Для большей точности следовало бы вычесть из всего посева на частновладельческих землях посев, принадлежащий арендаторам, но данных такого рода не имеется. Заметим, что подобное исправление вряд ли изменило бы наш вывод о преобладании капиталистической системы, так как в черноземной полосе арендуется большая доля владельческих пашен, а в губерниях этой полосы преобладает отработочная система.

система. Вот иллюстрация этого на основании данных земской статистики (*Распопин*. «Частновладельческое хозяйство в России по земским статистическим данным». «Юридический Вестник», 1887 г., №№ 11—12. № 12, стр. 634):

Уезды Курской губернии	% имений, приобретающих рабочих по вольному найму		% имений, держащих батранов	
	средних	крупных	средних	крупных
Дмитровский	53,3	84,3	68,5	85,0
Фатежский	77,1	88,2	86,0	94,1
Льговский	58,7	78,8	73,1	96,9
Суджанский	53,0	81,1	66,9	90,5

Наконец, необходимо заметить, что иногда отработочная система переходит в капиталистическую и настолько сливается с нею, что становится почти невозможным отделить одну от другой и различить их. Например, крестьянин снимает клочок земли, обязываясь отработать за него определенное число дней (явление, как известно, самое распространенное. См. примеры в следующем параграфе). Как провести тут разницу между таким «крестьянином» и тем западно-европейским или остзейским «батраком», который получает клочок земли с обязательством работать определенное число дней? Жизнь создает такие формы, которые соединяют противоположные по своим основным чертам системы хозяйства с замечательной постепенностью. Становится невозможным сказать, где кончаются «отработки» и где начинается «капитализм».

Установивши таким образом тот основной факт, что все разнообразие форм современного помещичьего хозяйства сводится к двум системам, отработочной и капиталистической, в различных сочетаниях, — мы перейдем теперь к экономической характеристике обеих систем и посмотрим, какая из этих систем оттесняет другую под влиянием всего хода экономической эволюции.

III. ХАРАКТЕРИСТИКА ОТРАБОТОЧНОЙ СИСТЕМЫ

Виды отработков, как уже было замечено выше, чрезвычайно разнообразны. Иногда крестьяне за деньги нанимаются обрабатывать своим инвентарем владельческие

земли — так называемые «издельный наем», «подесятинные заработки»*, обработка «кругов»** (т. е. одной десятины ярового и одной десятины озимого) и т. п. Иногда крестьяне берут в долг хлеб или деньги, обязываясь отработать либо весь долг, либо проценты по долгу***. При этой форме особенно явственно выступает черта, свойственная отработочной системе вообще, именно кабальный, ростовщический характер подобного найма на работу. Иногда крестьяне работают «за потравы» (т. е. обязываются отработать установленный законом штраф за потраву), работают просто «из чести» (ср. Энгельгардт, I. с., стр. 56) — т. е. даром, за одно угощение, чтобы не лишиться других «заработков» от землевладельца. Наконец, очень распространены отработки за землю, либо в форме исполщины, либо в прямой форме работы за сданную крестьянам землю, угодыя и прочее.

Очень часто при этом плата за арендуемую землю принимает самые разнообразные формы, которые иногда даже соединяются вместе, так что рядом с денежной платой фигурирует и плата продуктом и «отработки». Вот парочка примеров: за каждую десятину обработать $1\frac{1}{2}$ дес. + 10 яиц + 1 курица + 1 женский рабочий день; за 43 дес. ярового по 12 руб., и 51 дес. озимого по 16 руб. деньгами + обмолотить столько-то копен овса, 7 копен гречи и 20 копен ржи + на арендуемой земле унавозить навозом со *своих* скотных дворов не менее 5 десятин по 300 возов на десятину (Карышев, «Аренды», стр. 348). Здесь даже крестьянский навоз превращается в составную часть частновладельческого хозяйства! На распространенность и разнообразие отработок показывает уже обилие терминов для них: отработки, отбўчи, отбўтки, барщина, басаринка, пособка, паньщина, поступок, выемка и проч. (*ibid.*, 342). Иногда крестьянин обязывается при этом работать, «что прикажет владелец» (*ibid.*, 346), обязывается вообще «послухать», «слушать» его, «пособлять» ему. Отработки обнимают «собой» весь цикл

* «Сборники стат. свед. по Рязанской губ.».

** Энгельгардт, I. с.

*** «Сборник стат. свед. по Московской губ.», т. V. Вып. 1. М. 1879, стр. 186—189. Мы указываем источники только для примера. Вся литература о крестьянском и частновладельческом хозяйстве содержит массу подобных упоминаний.

работ деревенского обихода. Посредством отработков производится все сельскохозяйственные операции по обработке полей и уборке хлеба и сена, запасаются дровами, перевозят грузы» (346—347), чинят крыши и трубы (354, 348), обязываются доставлять кур и яйца (*ibid.*). Исследователь Гдовского уезда С.-Петербургской губернии справедливо говорит, что встречающиеся виды отработков носят «прежний дореформенный барщинный характер» (349)*.

Особенно интересна форма отработков за землю — так называемых отработочных и натуральных аренд**. В предыдущей главе мы видели, как в крестьянской аренде проявляются капиталистические отношения; здесь мы видим «аренду», которая представляет из себя простое переживание барщинного хозяйства*** и которая переходит иногда незаметно в капиталистическую систему обеспечивать имение сельскими рабочими посредством наделения их кусочками земли. Данные земской статистики бесспорно устанавливают эту связь подобных «аренд» с собственным хозяйством сдатчиков земли. «При развитии собственных запашек в частновладельческих имениях у владельцев является потребность *гарантировать себе добывание рабочих в нужное время*. Отсюда развивается у них во многих местностях стремление раздавать землю крестьянам за отработки или — из доли продукта с отработками...» Эта система хозяйства «...имеет не малое распространение. Чем чаще практикуется собственное хозяйство сдатчиков, чем меньше предложение аренд и чем напряженнее спрос на них, тем шире развивается и этот вид найма земель» (*ibid.*, стр. 266, ср. также 367). Итак, мы

* Замечательно, что все гигантское разнообразие различных форм отработков в России, различных форм аренды со всяческими доплатами и проч. — всецело исчерпывается теми основными формами докапиталистических порядков в земледелии, которые установил Маркс в 47-й главе III-го тома «Капитала». В предыдущей главе было уже замечено, что этих основных форм три: 1) отработочная рента; 2) рента продуктами или натуральная рента и 3) денежная рента. Вполне естественно поэтому, что Маркс хотел взять именно русские данные для иллюстрации отдела о поземельной ренте.

** По «Итогам земской статистики» (т. II), крестьяне арендуют за деньги 76% всех арендуемых ими земель; за отработки 3—7%; из части продукта 13—17% и, наконец, за смешанную плату 2—3% земель.

*** Ср. примеры, приведенные в примечании на стр. 160. При барщинном хозяйстве помещик давал крестьянину землю, чтобы крестьянин на него работал. При сдаче земли за отработки хозяйственная сторона дела, очевидно, та же самая.

видим здесь аренду совсем особого рода, выражающую не отказ владельца от собственного хозяйства, а *развитие частновладельческих запасок*, — выражающую не укрепление крестьянского хозяйства посредством расширения его землевладения, а *превращение крестьянина в сельского рабочего*. В предыдущей главе мы видели, что в крестьянском хозяйстве аренда имеет противоположное значение, будучи для одних выгодным расширением хозяйства, для других — сделкой под влиянием нужды. Теперь мы видим, что и в помещичьем хозяйстве сдача земли в аренду имеет противоположное значение: иногда это — передача другому лицу хозяйства за уплату ренты; иногда это — способ ведения своего хозяйства, способ обеспечения имения рабочими силами.

Переходим к вопросу об оплате труда при отработках. Данные из различных источников единогласно свидетельствуют о том, что оплата труда при отработочном и кабальном найме бывает всегда *более низкая*, чем при капиталистическом «вольном» найме. Во-1-х, это доказывается тем, что натуральные аренды, т. е. отработочные и исполные (выражающие, как мы сейчас видели, лишь отработочный и кабальный наем), по общему правилу везде *дороже*, чем денежные и притом значительно дороже (*ibid.*, 350), иногда вдвое (*ibid.*, 356, Ржевский уезд Тверской губ.). Во-2-х, натуральные аренды развиты всего сильнее в беднейших группах крестьян (*ibid.*, 261 и следующие). Это — аренды из нужды, «аренды» крестьянина, который уже не в силах сопротивляться превращению его таким образом в сельскохозяйственного наемного рабочего. Состоятельные крестьяне стараются снять землю за деньги. «Наниматель пользуется малейшей возможностью вносить арендную сумму деньгами и тем удешевить стоимость пользования чужой землей» (*ibid.*, 265) — и не только удешевить стоимость аренды, добавим от себя, но также и избавиться от кабального найма. В Ростовском-на-Дону уезде был констатирован даже такой замечательный факт, как переход от денежной аренды к скопщине⁷⁴ по мере увеличения арендных цен, *несмотря на уменьшение доли крестьян в скопщине* (стр. 266, *ibid.*). Значение натуральных аренд, которые окончательно разоряют крестьянина и превращают его в сельского батрака, иллюстрируется этим фактом вполне

наглядно*. В 3-х, прямое сравнение цен на труд при отработочном и капиталистическом «вольном» найме показывает более высокий уровень последних. В цитированном издании департамента земледелия: «Вольнонаемный труд и т. д.», рассчитывается, что средней платой за полную обработку крестьянским инвентарем одной десятины озимого хлеба надо считать 6 руб. (данные о средней черноземной полосе за 8 лет, 1883—1891). Если же рассчитать стоимость тех же работ по вольному найму, то получим 6 р. 19 к. только за пеший труд, не считая работы лошади (плату за работу лошади невозможно положить менее 4 р. 50 к., 1. с., 45). Составитель справедливо считает такое явление «совершенно ненормальным» (ibid.). Заметим только, что более высокая оплата труда при чисто капиталистическом найме, сравнительно со всяческими формами кабалы и других докапиталистических отношений, есть факт, установленный не только для земледелия, но и для промышленности, не только для России, но и для других стран. Вот более точные и более подробные данные земской статистики

* Сводка новейших данных об арестах (г. Карышев в книге: «Влияние урожаев и пр.», т. I) вполне подтвердила, что только нужда заставляет крестьян предпочитать арендовать за деньги (стр. 317—320), так как натуральные аренды везде и повсюду несравненно дороже для крестьянина, чем денежные (стр. 342—346). Но все эти факты не помешали г-ну Карышеву изображать дело таким образом, что «несостоятельный крестьянин... получает возможность лучше удовлетворять потребностям питания путем некоторого увеличения своего посева на чужой земле исполу» (321). Вот до каких диких мыслей доводит людей предвзятое сочувствие к «натуральному хозяйству! Доказано, что натуральные аренды дороже денежных, что они представляют своего рода truck-system⁷⁵ в земледелии, что они окончательно возводят крестьянина и превращают его в батрака, — а наш экономист толкует об улучшении питания! Испольные аряды, извольте видеть, «должны помогать» «нуждающейся... части сельского населения получать» в аренду землю (320). «Помощью» называется здесь г. экономист получение земли на самых худших условиях, на условии превращения в батрака! Спрашивается, где же разница между российскими народниками и российскими аграриями, которые всегда были готовы и всегда состоят готовыми оказать «нуждающейся части сельского населения» подобную «помощь»? Кстати, вот интересный пример. По Хотяньскому уезду Бессарабской губ. средний дневной заработок испольщика определяют в 60 коп., а поденщика летом — 35—50 коп. «Выходит, что заработок испольщика все-таки выше платы батраку» (344; курсив г. Карышева). Это «все-таки» весьма характерно. Но ведь испольщик имеет, в отличие от батрака, расходы на хозяйство? ведь он должен иметь коня и упряжь? почему не сосчитаны эти расходы? Если средняя поденная плата летом в Бессарабской губернии равна 40—77 коп. (1883—1887 и 1888—1892 гг.), то средняя поденная плата работнику с упряжью равна 124—180 коп. (1883—1887 и 1888—1892 гг.). Не «выходит» ли скорее, что батрак получает «все-таки» больше испольщика? Средняя поденная плата пешему работнику (средняя для целого года) определяется в 67 коп. для Бессарабской губ., за 1882—1891 гг. (ibid., 178).

по этому вопросу («Сборник стат. свед. по Саратовскому уезду», т. I, отд. III, стр. 18—19. Цит. по «Арендам» г. Карышева, стр. 353):

Виды работ	Саратовский уезд				
	Средняя цена (в руб.) за обработку одной десятины				
	При зимнем заподряде с выдачей вперед 80—100% зараб. платы	При отработках за аренду пашни по показ- аниям по пись- менным условиям	При вольном найме по показаниям нани- маю- щих	При вольном найме по показаниям нани- маю- щих	При вольном найме по показаниям нани- маю- щих
Полная обработка и уборка с возкой и молотью.....	9,6	—	9,4	20,5	17,5
То же без молотью (ярового).....	6,6	—	6,4	15,3	13,5
То же без молотью (озимого).....	7,0	—	7,5	15,2	14,3
Обработка.....	2,8	2,8	—	4,3	3,7
Уборка (жатва и возка)	3,6	3,7	3,8	10,1	8,5
Уборка (без возки).....	3,2	2,6	3,3	8,0	8,1
Косьба (без возки).....	2,1	2,0	1,8	3,5	4,0

Итак, при отработках (все равно как и при кабальном найме, соединенном с ростовщичеством) цены на труд оказываются обыкновенно более чем в два раза ниже сравнительно с капиталистическим наймом*. Так как отработки может брать на себя только местный и притом непременно «обеспеченный наделом» крестьянин, то этот факт громадного понижения платы ясно указывает на значение надела, как натуральной заработной платы. Надел в подобных случаях продолжает и в настоящее время служить средством «обеспечить» землевладельцу дешевые рабочие руки. Но различие между вольной и «полусвободной»** работой далеко не исчерпывается раз-

* Как же не назвать после этого реакционной ту критику капитализма, которую дает, напр., такой народник, как ин. Васильчиков. В самом слове «вольнораемный» — патетически восклицает он — заключается противоречие, ибо наем предполагает несамостоятельность, а несамостоятельность исключает «волю». О том, что капитализм ставит свободную несамостоятельность на место кабальной несамостоятельности, народничествуящий помещик, разумеется, забывает.

** Выражение г-на Карышева, л. с. Напрасно не сделал г. Карышев того вывода, что исполные аренды «помогают» переживанию «полусвободного» труда.

личием в плате. Громадную важность имеет также то обстоятельство, что последний вид работ всегда предполагает личную зависимость нанимающегося от нанимателя, предполагает всегда большее или меньшее сохранение «внеэкономического принуждения». Энгельгардт очень метко говорит, что раздача денег под отработки объясняется наибольшей обеспеченностью таких долгов: по исполнительному листу с крестьянина взыскать трудно, «работу же, на которую крестьянин обязался, начальство *заставит* его выполнить хотя бы у него самого свой хлеб оставался несжатым» (I. с., 216). «Только многие годы рабства, крепостной работы на барина, могли выработать такое хладнокровие» (только кажущееся), с которым земледelec оставляет под дождем свой хлеб, чтобы ехать возить чужие снопы (*ibid.*, 429). Без той или иной формы прикрепления населения к месту жительства, к «общине», без известной гражданской неполноправности, отработки, как система, были бы невозможны. Само собою разумеется, что неизбежным следствием описанных черт отработочной системы является низкая производительность труда: приемы хозяйства, основанного на отработках, могут быть только самые рутинные; труд закабаленного крестьянина не может не приближаться по своему качеству к труду крепостному.

Соединение отработочной и капиталистической системы делает современный строй помещичьего хозяйства чрезвычайно похожим по экономической организации на тот строй, который преобладал в нашей текстильной индустрии до появления крупной машинной индустрии. Там часть операций купец производил своими орудиями и наемными рабочими (снование пряжи, окраска и отделка ткани и проч.), а часть — орудиями крестьян-кустарей, работавших на него из его материала; здесь часть операций исполняется наемными рабочими, употребляющими инвентарь владельца, часть — трудом и инвентарем крестьян, работающих на чужой земле. Там с промышленным капиталом соединялся торговый, и над кустарем тяготела, кроме капитала, кабала, посредничество мастерков, *truck-system* и пр.; здесь точно так же с промышленным капиталом соединяется торговый и ростовщический со всяческими формами понижения платы и усиления личной зависимости производителя. Там переходная система

держалась веками, основываясь на ручной примитивной технике, и была сломана в каких-нибудь три десятилетия крупной машинной индустрией; здесь отработки держатся едва ли не с начала Руси (землевладельцы кабелили смердов еще во времена «Русской Правды»⁷⁶), увековечивая рутинную технику, и начинают быстро уступать место капитализму только в пореформенную эпоху. И там и здесь старая система означает лишь застой в формах производства (а, следовательно, и во всех общественных отношениях) и господство азиатчины. И там и здесь новые, капиталистические формы хозяйства являются крупным прогрессом, несмотря на все свойственные им противоречия.

IV. ПАДЕНИЕ ОТРАБОТОЧНОЙ СИСТЕМЫ

Спрашивается теперь, в каком отношении стоит отработочная система к пореформенной экономике России?

Прежде всего, рост товарного хозяйства не мирится с отработочной системой, так как эта система основана на натуральном хозяйстве, на неподвижной технике, на неразрывной связи помещика и крестьянина. Поэтому эта система в полном виде совершенно неосуществима, и каждый шаг в развитии товарного хозяйства и торгового земледелия подрывает условия ее осуществимости.

Затем надо принять во внимание следующее обстоятельство. Из изложенного выше вытекает, что отработки в современном помещичьем хозяйстве следовало бы разделить на два вида: 1) отработки, которые может исполнить только крестьянин-хозяин, имеющий рабочий скот и инвентарь (например, обработка «круговой» десятины, вспашка и пр.), и 2) отработки, которые может исполнить и сельский пролетарий, не имеющий никакого инвентаря (например, жать, косить, молотить и т. п.). Очевидно, что как для крестьянского, так и для помещичьего хозяйства отработки первого и второго вида имеют противоположное значение, и что последние отработки составляют прямой переход к капитализму, сливаясь с ним рядом совершенно неуловимых переходов. Обыкновенно в нашей литературе говорят об отработках вообще, не делая этого различия. Между тем в процессе вытеснения отработок капитализмом перенесение центра тяжести с отработок первого

вида на отработки второго вида имеет громадное значение. Вот пример из «Сборника стат. свед. по Московской губернии»: «В *наибольшем* числе имений... обработка полей и посев, т. е. работы, от тщательного выполнения которых зависит урожай, исполняются постоянными рабочими, а уборка хлебов, т. е. работа, при которой важнее всего своевременность и быстрота выполнения, сдаются окрестным крестьянам за деньги или за угодыя» (т. V, в. 2, стр. 140). В подобных хозяйствах наибольшее число рабочих рук приобретает посредством отработок, но капиталистическая система, несомненно, преобладает, и «окрестные крестьяне» превращаются в сущности в сельских рабочих — вроде тех «контрактовых поденщиков» в Германии, которые тоже владеют землей и тоже нанимаются на определенную часть года (см. выше, стр. 146, примечание). Громадная убыль числа лошадей у крестьян и увеличение числа безлошадных дворов под влиянием неурожая в 90-х годов* не могло не оказать сильного влияния на ускорение этого процесса вытеснения отработочной системы — капиталистической**.

Наконец, как на главнейшую причину падения отработочной системы, следует указать на разложение крестьянства. Связь отработок (*первого* вида) именно с средней группой крестьянства ясна и а priori, — как мы уже отметили выше, — и может быть доказана данными земской статистики. Например, в сборнике по Задонскому уезду Воронежской губ. даны сведения о числе хозяйств, взявших сдельные

* Конская перепись 1893—1894 гг. в 48 губерниях обнаружила убыль лошадей у всех коневладельцев на 9,6%, убыль числа коневладельцев — на 28 321 человек. В губерниях: Тамбовской, Воронежской, Курской, Рязанской, Орловской, Тульской и Нижегородской убыль лошадей с 1888 по 1893 г. составил 21,2%. В семи других черноземных губерниях убыль с 1891 по 1893 г. составила 17%. В 38 губерниях Европ. России в 1888—1891 гг. было 7 922 260 крестьянских дворов, из них лошадных — 5 736 436; в 1893—1894 гг. в этих губерниях было 8 238 987 дворов, из них лошадных — 5 647 233. След., число лошадных дворов убывало на 89 тысяч, число безлошадных увеличилось на 456 тысяч. Процент безлошадных с 27,6% поднялся до 31,9% («Статистика Росс. империи». XXXVII. СПб. 1896). Выше мы показали, что по 48 губерниям Европ. России число безлошадных дворов возросло с 2,8 млн. в 1888—1891 гг. до 3,2 млн. в 1896—1900 гг. — т. е. с 27,3% до 29,2%. В 4-х южных губерниях (Бессарабской, Енакернославской, Таврической, Херсонской) число безлошадных дворов возросло с 305,8 тысяч в 1896 г. до 341,6 тыс. в 1904 г., т. е. с 34,7% до 36,4%. (Прим. ко 2-му изд.)

** Ср. также С. А. Короленко, «Вольнонаемный труд и т. д.», стр. 46—47, где, на основании конских переписей 1882 и 1888 гг., приводятся примеры того, как уменьшение числа лошадей у крестьян сопровождается увеличением числа лошадей у частных владельцев.

работы, в различных группах крестьянства. Вот эти данные в процентных отношениях:

Группа домохозяев	% хозяев, взявших сдельные работы, но всему числу хозяев в группе	% к итогу	
		всего дворов	дворов, взявших сдельные работы
Безлошадные	9,9	24,5	10,5
Однолошадные	27,4	40,5	47,6
С 2—3 лошадыми	29,0	31,8	39,6
» 4 »	16,5	3,2	2,3
<i>По уезду</i>		23,3	100
			100

Отсюда ясно видно, что участие в сдельных работах ослабевает в обеих крайних группах. Наибольшая доля дворов с сдельными работами приходится на среднюю группу крестьянства. Так как сдельные работы тоже относятся нередко в земско-статистических сборниках к «заработкам» вообще, то мы видим здесь, следовательно, пример типичных «заработков» среднего крестьянства, — точно так же, как в предыдущей главе мы ознакомились с типичными «заработками» низшей и высшей группы крестьянства. Рассмотренные там виды «заработков» выражают развитие капитализма (торгово-промышленные заведения и продажа рабочей силы), а данный вид «заработков», наоборот, выражает отсталость капитализма и преобладание отработков (если предположить, что в общей сумме «сдельных работ» преобладают такие работы, которые мы отнесли к отработкам первого вида).

Чем дальше идет падение натурального хозяйства и среднего крестьянства, тем сильнее отработки должны быть оттесняемы капитализмом. Зажиточное крестьянство, естественно, не может служить основанием для системы отработков, так как только крайняя нужда заставляет крестьянина браться за наихудше оплачиваемые и разорительные для его хозяйства работы. Но и сельский пролетариат равным образом не годится для отработочной системы, хотя уже по другой причине: не имея никакого хозяйства или имея ничтожный клочок земли, сельский пролетарий не так привязан к нему, как «средний» крестьянин, и вследствие этого ему гораздо легче уйти на сторону и наняться на «вольных» условиях, т. е. за более высокую плату и без всякой кабалы. Отсюда —

повсеместное недовольство наших аграриев против ухода крестьян в города и на «сторонние заработки» вообще, отсюда их жалобы на то, что крестьяне «мало привязаны» (см. ниже, стр. 212). Развитие чисто капиталистической наемной работы подрывает под корень систему отработков*.

В высшей степени важно отметить, что эта неразрывная связь между разложением крестьянства и вытеснением отработков капитализмом — связь, столь ясная по теории, — давно уже была отмечена сельскохозяйственными писателями, наблюдавшими различные способы ведения хозяйства в помещичьих имениях. В предисловии к своему сборнику статей о русском сельском хозяйстве, написанных с 1857 по 1882 год, проф. Стебут указывает, что... «В настоящем общинном крестьянском хозяйстве происходит *разборка между сельскими хозяевами-промышленниками и сельскохозяйственными батраками*. Первые, становясь крупными посевицами, начинают держать батраков и перестают обыкновенно брать издельную работу, если не имеют разве какой-либо крайней необходимости

* Вот пример, отличающийся особенной рельефностью. Земские статистики объясняют сравнительную распространенность денежной и натуральной аренды в различных местах Бахмутского уезда Екатеринославской губернии следующим образом:

«Местности наибольшего распространения денежной аренды... лежат в районе каменноугольной и каменносоляной промышленности, а наименьшего — входит в состав степного и чисто земледельческого района. Крестьяне вообще неохотно идут на чужую работу, а на более стеснительную и недостаточно оплачиваемую работу в частных «экономиях» — в особенности. Работа в шахтах и вообще при рудничном и горнозаводском деле тяжела и вредит здоровью рабочего, но она, вообще говоря, лучше оплачивается и привлекает его перспективой ежемесячной или еженедельной получки денег, которых он обыкновенно не видит, работая в «экономии», так как или отработывает там «землицу», «соломку», «хлебец» или успел уже забрать все деньги вперед на свои вседневные нужды и т. п.

Все это побуждает рабочего уклоняться от работ в «экономиях», как он и делает, раз есть возможность заработать деньги помимо «экономии». А такая возможность представляется более всего именно там, где много шахт, на которых рабочим платят «хорошие» деньги. Заработав «грóши» на шахтах, крестьянин может арендовать на них землю, не обременяясь работой «экономии», и таким образом устанавливается господство денежной аренды» (цит. по «Итогам земской статистики», т. II, стр. 265). В степных же, не промышленных волостях уезда устанавливается сюппина и отработочная аренда.

Итак, от отработков крестьянин готов бежать даже на шахты! Современная расплата чистыми деньгами, безличная форма найма и урегулированная работа «привлекают» его так, что он предпочитает даже подземные рудники — земледелию, тому земледелию, которое наши народники любят рисовать так идиллически. В том-то и дело, что крестьянин на своей шкуре знает, чего стоят те отработки, которые идеализируются аграриями и народниками, и насколько чисто капиталистические отношения лучше их.

прибавить еще несколько земли для посева или попользоваться угодьями для пастьбы скота, чего большей частью нельзя иметь иначе как за издельную работу; вторые же не могут брать никакой издельной работы по неимению лошадей. Отсюда очевидная необходимость перехода к батрачному хозяйству и тем более скорого, что и те крестьяне, которые еще берут издельную подесятинную работу, по слабосилию имеющихся у них лошадей и по множеству набираемой ими работы становятся плохими исполнителями работ, как в отношении качества, так и в отношении своевременности их выполнения» (стр. 20).

Указания на то, что разорение крестьянства ведет к вытеснению отработков капитализмом, делаются и в текущей земской статистике. В Орловской губ., например, было отмечено, что падение хлебных цен разорило многих арендаторов, и владельцы вынуждены были увеличить экономические запашки. «Наряду с расширением экономических запашек повсюду наблюдается стремление заменить издельный труд батрацким и избавиться от пользования крестьянским инвентарем... стремление усовершенствовать обработку полей введением улучшенных орудий... изменить систему хозяйств, ввести травосеяние, расширить и улучшить скотоводство, придать ему продуктивный характер» («Сельскохозяйственный обзор Орловской губ. за 1887/88 г.», стр. 124—126. Цит. по «Критическим заметкам» П. Струве, стр. 242—244). В Полтавской губ. в 1890 году, при низких хлебных ценах, констатировано «сокращение съёмки крестьянами земель... во всей губернии... В соответствии с этим во многих местах, несмотря на сильное падение хлебных цен, увеличились размеры владельческих собственных запашек» («Влияние урожая и т. д.», I, 304). В Тамбовской губ. отмечен факт сильного повышения цен на конные работы: за трехлетие 1892—1894 гг. эти цены были на 25—30% выше, чем за трехлетие 1889—1891 гг. («Новое Слово», 1895, № 3, стр. 187). Возрождение конных работ — естественный результат убыли крестьянских лошадей — не может не влиять на вытеснение отработков капиталистической системой.

Мы отнюдь не имеем в виду, конечно, доказывать этими отдельными указаниями положение о вытеснении отработков капитализмом: полных статистических данных об этом

не имеется. Мы иллюстрируем лишь этим положение о связи между разложением крестьянства и вытеснением отработков капитализмом. Общие и массовые данные, неопровержимо доказывающие наличие этого вытеснения, относятся к употреблению машин в сельском хозяйстве и к употреблению вольнонаемного труда. Но прежде чем переходить к этим данным, мы должны коснуться воззрений экономистов-народников на современное частновладельческое хозяйство в России.

V. НАРОДНИЧЕСКОЕ ОТНОШЕНИЕ К ВОПРОСУ

То положение, что отработочная система является простым переживанием барщинного хозяйства, не отрицается и народниками. Напротив, его признают — хотя и в недостаточной общей форме — и г. Н. — он («Очерки», § IX) и г. В. В. (особенно рельефно в статье: «Наше крестьянское хозяйство и агрономия», «Отеч. Зап.», 1882, № 8—9). Тем поразительнее то обстоятельство, что народники всеми силами уклоняются от признания того простого и ясного факта, что современный строй частновладельческого хозяйства состоит из соединения отработочной и капиталистической системы, что, следовательно, чем более развита первая, тем слабее вторая и наоборот, — уклоняются от анализа того, в каком отношении стоит та и другая система к производительности труда, к оплате труда рабочего, к основным чертам пореформенной экономики России и т. д. Поставить вопрос на эту почву, на почву констатирования *действительно происходящей «смены»* — значило признать неизбежность вытеснения отработков капитализмом и прогрессивность такого вытеснения. Чтобы уклониться от этого вывода, народники не остановились даже перед *идеализацией отработочной системы*. Эта чудовищная идеализация — основная черта народнических воззрений на эволюцию помещичьего хозяйства. Г-н В. В. дописался до того, что «народ... остается победителем в борьбе за форму земледельческой культуры, хотя одержанная победа еще усилила его разорение» («Судьбы капитализма», стр. 288). Признание *такой «победы»* рельефнее, чем констатирование поражения! Г-н Н. — он усмотрел в наделении крестьянина землей при барщинном и отработочном хозяйстве «принцип» «соединения производителя

со средствами производства», забывая о том маленьком обстоятельстве, что это наделение землей служило средством обеспечить помещику рабочие руки. Как мы уже указывали, Маркс, описывая системы докапиталистического земледелия, проанализировал *все* те формы экономических отношений, какие только есть в России, и рельефно подчеркнул необходимость мелкого производства и связи крестьянина с землей и при отработочной, и при натуральной, и при денежной ренте. Но могло ли ему придти в голову возвести это наделение землей зависимого крестьянина в «принцип» вековой связи производителя со средствами производства? Забывает ли он хоть на минуту о том, что *эта* связь производителя со средствами производства была источником и условием средневековой эксплуатации, обуславливала технический и общественный застой и необходимо требовала всяческих форм «внеэкономического принуждения»?

Совершенно аналогичную идеализацию отработков и кабалы проявляют гг. Орлов и Каблуков в «Сборниках» московской земской статистики, выставляя образцовым хозяйство некоей г-жи Костинской в Подольском уезде (см. т. V, вып. I, стр. 175—176 и т. II, стр. 59—62, отд. II). По мнению г. Каблукова, это хозяйство доказывает «возможность постановки дела, исключаящей (sic!) такую противоположность» (т. е. противоположность интересов помещичьего и крестьянского хозяйства) «и содействующей цветущему (sic!) положению как крестьянского, так и частного хозяйства» (т. V, в. I, стр. 175—176). Оказывается, что цветущее положение крестьян состоит... в отработках и кабале. Они *не имеют пастбища и прогона* (т. II, стр. 60—61), — что не мешает гг. народникам считать их «исправными» хозяевами, — и арендуют эти уголья *под работу* у землевладелицы, исполняя «все работы по ее имени... тщательно, своевременно и быстро»*.

Дальше некуда идти в идеализации хозяйственной системы, которая представляет из себя прямое переживание барщины!

Приемы всех подобных народнических рассуждений очень просты; стоит только позабыть, что наделение крестьянина землей есть одно из условий барщинного или

* Ср. Волгин, наив. соч., стр. 280—281.

отработочного хозяйства, стоит только абстрагировать то обстоятельство, что этот якобы «самостоятельный» земледелец обязан отработочной, натуральной или денежной рептой, — и мы получим «чистую» идею о «связи производителя со средствами производства». Но действительное отношение капитализма к докапиталистическим формам эксплуатации несколько не изменяется от простого абстрагирования этих форм*.

Остановимся несколько на другом, весьма любопытном, рассуждении г-на Каблукова. Мы видели, что он идеализирует отработки; но замечательно, что когда он, в качестве статистика, характеризует *действительные* типы *чисто капиталистических* хозяйств Московской губернии, то в его изложении, — против его воли, и в извращенном виде, — отражаются именно те факты, которые доказывают прогрессивность капитализма в русском земледелии. Просим у читателя внимания и заранее извиняемся за несколько длинные выписки.

Помимо старых типов хозяйств с вольнонаемным трудом, в Московской губернии есть

«новый, недавний, нарождающийся — тип хозяйств, совершенно оставивших всякую традицию и взглянувших на дело просто, так, как смотрят на каждое производство, которое должно служить источником дохода. Сельское хозяйство тут уже не рассматривается как... барская затея, как такое занятие, за которое каждый может приняться... Нет, тут признается необходимость иметь... специальные знания... Основание для расчета» (относительно организации производства) «то же, что и во всех других видах производства» («Сборник стат. свед. по Моск. губ.», т. V, в. 1, стр. 185—186).

* «Говорят, что распространение отработочных аренд, взамен денежных... есть факт регрессивный. Да разве мы говорим, что это явление желательное, выгодное? Мы... никогда не утверждали, что это прогрессивное явление» — заявлял г. Чулров от имени всех авторов книги «Влияние урожаев и пр.» (см. Стенографический отчет о прениях в ИВЭО, 1-го и 2-го марта 1897 г. 77, стр. 38). Это заявление и формально неверно, ибо г. Карышев (см. выше) пообразил отработку как «помощь» сельскому населению. По существу же дела, это заявление совершенно противоречит действительному содержанию всех народнических теорий с их идеализацией отработок. Большую заслугу г. Т.-Барановского и Струве составляет правильная постановка вопроса (1897 г.) о значении низких хлебных цен: критерий для оценки их должен быть тот, содействуют ли такие цены вытеснению отработок капитализмом или нет. Такой вопрос есть, очевидно, вопрос факта, и в ответе на него мы несколько расходимся с названными писателями. На основании данных, излагаемых в тексте (см. особенно § VII второй главы и главу IV), мы считаем возможным и даже вероятным, что период низких хлебных цен ознаменуется не менее, если не более быстрым вытеснением отработок капитализмом, чем предшествующий исторический период высоких хлебных цен.

Г-н Каблуков и не замечает, что эта характеристика нового типа хозяйств, который только «недавно нарождался» в 70-х годах, доказывает именно прогрессивность капитализма в земледелии. Именно капитализм впервые превратил земледелие из «барской затеи» в обыкновенную промышленность, именно капитализм впервые заставил «взглянуть на дело просто», заставил «порвать с традицией» и вооружиться «специальными знаниями». До капитализма это было и ненужно, и невозможно, ибо хозяйства отдельных поместий, общин, крестьянских семей «довлели сами себе», не завися от других хозяйств, и никакая сила не могла их вырвать из векового застоя. Капитализм был именно этой силой, создавшей (через посредство рынка) общественный учет производства отдельных производителей, заставившей их считаться с требованиями общественного развития. В этом-то и состоит прогрессивная роль капитализма в земледелии всех европейских стран.

Послушаем дальше, как характеризует г. Каблуков наши чисто капиталистические хозяйства:

«Затем уже берется в расчет рабочая сила, как необходимый фактор воздействия на природу, без которого никакая организация имения ни к чему не приведет. Таким образом, сознавая все значение этого элемента, в то же время не рассматривают его, как самостоятельный источник дохода подобно тому, как это было при крепостном праве или как это делается и теперь в тех случаях, когда в основу доходности имения кладется не продукт труда, получение которого является прямой целью его приложения, не стремление приложить этот труд к производству более ценных его продуктов, и этим путем воспользоваться результатами его, а стремление уменьшить ту долю продукта, которую рабочий получает на себя, желание свести стоимость труда для хозяина по возможности к нулю» (186). Указывается на ведение хозяйства за отрезки. «При таких условиях для доходности не требуется ни внятия, ни особенных качеств от хозяина. Все, что получится благодаря этому труду, составит уже чистый доход владельца или по крайней мере такой, который получается почти без всякой затраты оборотного капитала. Но такое хозяйство, конечно, не может идти хорошо и не может быть названо в строгом смысле этого слова хозяйством, как не может быть названа им сдача всех угодий в аренду; тут нет хозяйственной организации» (186). И, приведя примеры сдачи отрезков за отработки, автор заключает: «Центр тяжести хозяйства, способ извлечения дохода от земли коренится в воздействии на рабочего, а не на материю и ее силы» (189).

Это рассуждение крайне интересный образчик того, как извращенно представляются действительно наблюдаемые

факты под углом неверной теории. Г-н Каблуков смешивает производство с общественным строем производства. При всяком общественном строе производство состоит в «воздействии» рабочего на материю и ее силы. При всяком общественном строе источником «дохода» для землевладельца может быть только прибавочный продукт. В обоих отношениях отработочная система хозяйства вполне однородна с капиталистической, вопреки мнению г-на Каблукова. Действительное же отличие их состоит в том, что отработки необходимо предполагают самую низкую производительность труда; поэтому для увеличения дохода нет возможности увеличить количество прибавочного продукта, для этого остается только одно средство: применение всяческих кабальных форм найма. Наоборот, при чисто капиталистическом хозяйстве кабальные формы найма должны отпадать, ибо непривязанный к земле пролетарий есть негодный объект для кабалы; — повышение производительности труда становится не только возможным, но и необходимым, как единственное средство повысить доход и удержаться при ожесточенной конкуренции. Таким образом характеристика наших чисто капиталистических хозяйств, — данная тем самым г-ном Каблуковым, который так усердно старался идеализировать отработки, — вполне подтверждает тот факт, что русский капитализм *создает* общественные условия, необходимо *требующие* рационализации земледелия и отпадения кабалы, а отработки, наоборот, *исключают* возможность рационализации земледелия, увековечивают технический застой и кабалу производителя. Нет ничего легкомысленнее обычных народнических ликований по поводу того, что капитализм в нашем земледелии слаб. Тем хуже, если он слаб, ибо это означает лишь силу докапиталистических форм эксплуатации, несравненно более тяжелых для производителя.

VI. ИСТОРИЯ ХОЗЯЙСТВА ЭНГЕЛЬГАРДТА

Совершенно особое место среди народников занимает Энгельгардт. Критиковать его оценку отработок и капитализма — значило бы повторять сказанное в предыдущем параграфе. Гораздо более целесообразным считаем мы противопоставить народническим взглядам Энгельгардта

историю собственного хозяйства Энгельгардта. Такая критика будет иметь и положительное значение, так как эволюция данного хозяйства как бы отражает в миниатюре основные черты эволюции всего частновладельческого хозяйства пореформенной России.

Когда Энгельгардт сел на хозяйство, оно основывалось на традиционных обработках и кабале, исключаящих «правильное хозяйство» («Письма из деревни», 559). Обработки обуславливали плохое скотоводство, плохую обработку земли, однообразие устарелых систем полеводства (118). «Я увидел, что хозяйничать попрежнему... невозможно» (118). Конкуренция степного хлеба понижала цены и делала хозяйство безвыгодным (83)*. Заметим, что наряду с отработочной системой в хозяйстве с самого начала играла известную роль и капиталистическая система: наемные рабочие, хотя и в очень небольшом числе, были и при старом хозяйстве (скотник и др.), и Энгельгардт свидетельствует, что заработная плата его батрака (из наделенных землею крестьян) была «баснословно низка» (11) — низка потому, что «больше нельзя и дать» при плохом состоянии скотоводства. Низкая производительность труда исключала возможность повышения заработной платы. Итак, исходным пунктом в хозяйстве Энгельгардта являются знакомые уже нам черты всех русских хозяйств: отработки, кабала, самая низкая производительность труда, «неимоверно дешевая» оплата труда, рутинность земледелия.

В чем же состоят изменения, внесенные в этот порядок Энгельгардтом? Он переходит к посевам льна — торгово-промышленного растения, требующего массы рабочих рук. Усиливается, следовательно, торговый и капиталистический характер земледелия. Но как добыть рабочие руки? Энгельгардт пытался сначала к новому (торговому) земледелию применить старую систему: отработки. Дело не пошло, работали плохо, «подесятинная отработка» оказывалась не под силу крестьянам, которые всеми силами сопротивлялись «огульной» и кабальной работе. «Нужно

* Этот факт, что конкуренция дешевого хлеба является побудительной причиной к преобразованию техники и, следовательно, к замене отработочной вольным наймом, заслуживает особого внимания. Конкуренция степного хлеба сказывалась и в годы высоких цен на хлеб; период же низких цен сообщает этой конкуренции особенную силу.

было изменить систему. Между тем я уже оперился, завел своих лошадей, сбрую, телеги, сохи, бороны и мог уже вести батрачное хозяйство. Я начал работать лен частью своими батраками, частью сдельно, нанимая на определенные работы» (218). Итак, переход к новой системе хозяйства и к торговому земледелию требовал замены отработков капиталистической системой. Для повышения производительности труда Энгельгардт применил испытанное средство капиталистического производства: штучную работу. Бабы занимались работать с копны, с пуда, и Энгельгардт (не без некоторого наивного торжества) рассказывает об удаче этой системы; повысилась стоимость обработки (с 25 руб. за 1 дес. до 35 руб.), но зато повысился и доход на 10—20 руб., повысилась производительность труда работниц при переходе от кабальной работы к вольнонаемной (с 20 фунтов в ночь до 1 пуда), повысился заработок работниц до 30—50 коп. в день («в наших местах — небывалый»). Местный торговец красным товаром от души похвалил Энгельгардта: «большое движение торговле изволили льном дать» (219).

Примененный сначала к обработке торгового растения, вольнонаемный труд стал охватывать постепенно другие сельскохозяйственные операции. Одной из первых операций, отнятых капиталом у отработков, оказалась молотьба. Известно, что и во всех вообще частновладельческих хозяйствах этот вид работ наиболее часто производится капиталистически. «Часть земли — писал Энгельгардт — я сдаю на обработку крестьянам кругами, потому что иначе мне трудно было бы справиться с жнитвом ржи» (214). Отработки, следовательно, служат прямым переходом к капитализму, обеспечивая хозяину труд поденщиков в самое горячее время. Первоначально обработка кругов отдавалась с молотьбой, но и здесь дурное качество работы заставило перейти к вольнонаемному труду. Обработка кругов стала отдаваться без молотьбы, а эта последняя производилась отчасти трудом батраков, отчасти сдавалась рядчику с артелью наемных рабочих за сдельную плату. Результатом замены отработков капиталистической системой и здесь было: 1) повышение производительности труда: прежде 16 человек в день вымолачивали 9 сотен, теперь 8 человек — 11 сотен; 2) повышение умолота; 3) сокращение времени молотьбы;

4) повышение заработка рабочего; 5) повышение прибыли хозяина (212).

Далее, капиталистическая система охватывает и операции по обработке почвы. Вводятся плуги вместо старых сох, и работа переходит от закабаленного крестьянина к батраку. Энгельгардт, торжествуя, сообщает об успехе нововведения, о добросовестном отношении рабочих, доказывая вполне справедливо, что обычные обвинения рабочего в лености и недобросовестности есть результат «крепостного клейма» и кабальной работы «на барина», что новая организация хозяйства требует и от хозяина предприимчивости, знания людей и умения обращаться с ними, знания работы и ее меры, знакомства с технической и коммерческой стороной земледелия, — т. е. таких качеств, которых не было и быть не могло у Обломовых крепостной или кабальной деревни. Различные изменения в технике земледелия неразрывно связаны друг с другом и ведут неизбежно и к преобразованию экономики. «Например, положим, вы ввели посев льна и клевера, — сейчас же потребуются множество других перемен и, если не сделать их, то предприятие не пойдет на лад. Потребуется изменить пахотные орудия и вместо сохи употреблять плуг, вместо деревянной бороны — железную, а это, в свою очередь, потребует иных лошадей, *иных рабочих, иной системы хозяйства по отношению к найму рабочих* и т. д.» (154—155).

Изменение техники земледелия оказалось таким образом неразрывно связанным с вытеснением отработков капитализмом. Особенно интересна при этом та постепенность, с которой происходит это вытеснение: система хозяйства попрежнему соединяет отработки и капитализм, но центр тяжести мало-помалу передвигается с первых на второй. Вот какова была организация преобразованного хозяйства Энгельгардта:

«Ниче у меня работы множество, потому что я изменил всю систему хозяйства. Значительная часть работ производится батраками и поденщиками. Работы самые разнообразные: и ляда жгу под пшеницу, и березняки корчую под лен, и луга снял на Днепре, и клеверу насеял, и ржи пропасть, и льну много. Рук нужно бездна. Чтобы иметь работников, необходимо позаботиться заранее, потому что, когда наступит время работ, все будут заняты или дома, или по другим хозяйствам. Такая вербовка

рабочих рук производится выдачей вперед денег и хлеба под работы» (116—117).

Отработки и кабала остались, следовательно, и в «правильно» поставленном хозяйстве, но, во-1-х, они заняли уже подчиненное место по отношению к вольному найму, а, во-2-х, и самые отработки видоизменились; остались преимущественно отработки второго вида, предполагающие не крестьян-хозяев, а сельскохозяйственных батраков и поденщиков.

Итак, собственное хозяйство Энгельгардта лучше всяких рассуждений опровергает народнические теории Энгельгардта. Задавшись целью поставить рациональное хозяйство, — он не мог сделать этого, при данных общественно-экономических отношениях, иначе, как посредством организации батрачного хозяйства. Повышение техники земледелия и вытеснение отработков капитализмом шло в данном хозяйстве рука об руку, — точно так же, как оно идет рука об руку и во всех вообще частновладельческих хозяйствах России. С наибольшей рельефностью сказывается этот процесс на употреблении машин в русском сельском хозяйстве.

VII. УПОТРЕБЛЕНИЕ МАШИН В СЕЛЬСКОМ ХОЗЯЙСТВЕ

Пореформенная эпоха делится на четыре периода по развитию сельскохозяйственного машиностроения и употребления машин в сельском хозяйстве*. Первый период охватывает последние годы перед крестьянской реформой и первые годы после нее. Помещики бросились было покупать заграничные машины, чтобы обойтись без «дарового» труда крепостных и устранить затруднения по найму вольных рабочих. Попытка эта кончилась, разумеется, неудачей; горячка скоро остыла, и с 1863—1864 гг. спрос на заграничные машины упал. С конца 70-х годов начался

* См. «Ист.-стат. обзор промышленности в России», т. I. СПб. 1883 г. (изд. в выставке 1882 г.), статья В. Чернилева: «Сельскохозяйственное машиностроение». — То же, т. II. СПб. 1886, в группе IX. — «Сельское и лесное хозяйство России» (СПб. 1893, изд. для Чикагской выставки), статья г. В. Чернилева: «Земледельческие орудия и машины» — «Производительные силы России» (СПб. 1896, изд. для выставки 1896 г.), статья г. Ленина: «Сельскохозяйственные орудия и машины» (отд. I). — «Вестник Финансов», 1896, № 51 и 1897, № 21. — В. Располин, цит. статья. Только последний статья ставит вопрос на политико-экономическую почву, все же предыдущие писаны специалистами-агрономами.

второй период, продолжавшийся до 1885 г. Этот период характеризуется чрезвычайно правильным и чрезвычайно быстрым ростом привоза машин из-за границы; внутреннее производство возрастает тоже правильно, но медленнее, чем привоз. С 1881 по 1884 г. привоз сельскохозяйственных машин возрастал особенно быстро, что объясняется отчасти отменой в 1881 году беспошлинного ввоза чугуна и железа для надобностей заводов, изготовляющих сельскохозяйственные машины. Третий период — с 1885 г. до начала 90-х годов. Сельскохозяйственные машины, ввозившиеся до этого времени беспошлинно, облагаются в этом году пошлиной (50 коп. золотом с пуда). Высокая пошлина понижает в громадных размерах ввоз машин, причем и внутреннее производство развивается медленно под влиянием сельскохозяйственного кризиса, начало которого относится именно к этому периоду. Наконец, с начала 1890-х годов начинается, видимо, четвертый период, когда опять поднимается ввоз сельскохозяйственных машин и особенно быстро растет внутреннее производство их.

Приводим статистические данные, иллюстрирующие изложенное. Средний годовой размер ввоза сельскохозяйственных машин из-за границы составлял в периоды:

Периоды	Тысячи пудов	Тысячи рублей
1869—1872 годы	259,4	787,9
1873—1876 »	566,3	2283,9
1877—1880 »	629,5	3593,7
1881—1884 »	961,8	6318
1885—1888 »	399,5	2032
1889—1892 »	509,2	2596
1893—1896 »	864,8	4868

О производстве сельскохозяйственных машин и орудий в России не имеется, к сожалению, таких полных и точных данных. Неудовлетворительность нашей фабрично-заводской статистики, смешение производства машин вообще с производством именно сельскохозяйственных машин, отсутствие каких бы то ни было твердо установленных правил о разграничении «фабрично-заводского» и «кустарного» производства сельскохозяйственных машин, — все это не дает возможности представить полную картину развития сельскохозяйственного машиностроения в России. Сводя вместе те

данные, которые имеются в вышеназванных источниках, получаем такую картину развития сельскохозяйственного машиностроения в России:

Производство, привоз и потребление сельскохозяйственных машин и орудий

Годы	В Царстве Польском	В 3-х Прибалт. губ.	В 4-х южных степных губ.: Донской, Екат., Тавр. и Херс.	В остальных губ. Евр. России	Всего в 50 губ. Евр. России и в Цар. Поль.	Привоз из-за границы с.-х. машин	Потребление с.-х. машин
1876	646	415	280	988	2 329	1 628	3 957
1879	1 088	433	557	1 752	3 830	4 000	7 830
1890	498	217	2 360	1 971	5 046	2 519	7 565
1894	381	314	6 183	2 567	9 445	5 194	14 639

Из этих данных видно, с какой силой проявляется процесс вытеснения примитивных сельскохозяйственных орудий улучшенными (и, следовательно, процесс вытеснения примитивных форм хозяйства капитализмом). За 18 лет потребление сельскохозяйственных машин возросло более чем в $3\frac{1}{2}$ раза, и произошло это главным образом на счет роста внутреннего производства, которое увеличилось более чем в 4 раза. Замечательно также передвижение главного центра этого производства с привислинских и прибалтийских губерний на южно-русские степные губернии. Если в 70-х годах главным центром земледельческого капитализма в России были губернии западной окраины, то в 1890-х годах создались еще более выдающиеся районы земледельческого капитализма в чисто русских губерниях*.

Необходимо добавить по поводу приведенных сейчас данных, что хотя они и основаны на официальных (и, насколько нам известно, единственных) сведениях по рассматриваемому вопросу, тем не менее они далеко не полны и не вполне сравнимы за разные годы. За 1876—1879 годы

* Для суждения о том, как изменилось дело за последнее время, приводим данные из «Ежегодника России» (изд. Центр. стат. ком. С.П.Б. 1906 г.) за 1900—1903 годы. Производство с.-х. машин в империи определяется здесь в 12 053 тыс. руб., а ввоз из-за границы в 1902 г. — 15 240 тыс. руб., в 1903 году — 20 615 тыс. руб. (Примеч. ко 2-му изданию.)

есть сведения, *особо* собранные для выставки 1882 г.; они отличаются наибольшей полнотой, обнимая не только «заводское», но и «кустарное» производство сельскохозяйственных орудий; в среднем считали в 1876—1879 гг. 340 заведений в Европейской России вместе с Царством Польским, тогда как по данным «фабрично-заводской» статистики в 1879 г. было в Европейской России не более 66 заводов, изготовляющих сельскохозяйственные машины и орудия (подсчитано по «Указателю фабрик и заводов» Орлова за 1879 г.). Громадная разница этих цифр объясняется тем, что в числе 340 заведений считалось менее трети (100) таких, которые имеют паровой двигатель, и более половины (196) ручных заведений; 236 заведений из 340, не имея своих чугунолитейных, отливали чугунные части на стороне («Ист.-стат. обзор», 1. с.). Между тем, за 1890 и 1894 гг. сведения взяты из «Сводов данных о фабрично-заводской промышленности в России» (изд. д-та торговли и мануфактур)*. Сведения эти не охватывают полностью даже и «заводского» производства сельскохозяйственных машин и орудий; например, в 1890 г. «Свод» считал в Европейской России 149 заводов в этом производстве, тогда как в «Указателе» Орлова названо более 163 заводов, изготовляющих сельскохозяйственные машины и орудия; в 1894 г. по первым данным считали в Европейской России 164 завода этого рода («Вестн. Фин.», 1897, № 21, стр. 544), а по «Перечню фабрик и заводов» указано за 1894/95 г. более 173 заводов, изготовляющих сельскохозяйственные машины и орудия. Что же касается до мелкого, «кустарного» производства сельскохозяйственных машин и орудий, то оно вовсе не входит в эти данные**. Поэтому не может подлежать сомнению, что сведения за

* В «Вестн. Фин.» за 1897 г. № 21 сопоставлены эти данные за 1888—1894 гг., но не указан точно источник их.

** Всего мастерских, изготовляющих и ремонтирующих сельскохозяйственные орудия, считалось в 1864 г. — 64; в 1871 — 112; в 1874 — 203; в 1879 — 340; в 1885 — 435; в 1892 — 400 и в 1895 — около 400 («Сельское и лесное хозяйство России», стр. 358 и «Вестн. Фин.», 1896, № 51). Между тем, «Свод» считал в 1888—1894 гг. только 157—217 (в среднем за 7 лет 183) заводов этого рода. Вот пример, иллюстрирующий отношение «заводского» производства сельскохозяйственных машин к «кустарному» — в Пермской губ. в 1894 г. считали только 4 «завода» с суммой производства в 28 тыс. руб., тогда как «кустарных заведений» этой отрасли перепись 1894/95 г. насчитала 94 с суммой производства в 50 тыс. руб., причем в число «кустарных» вошли и такие заведения, которые имеют, например, 6 наемных рабочих и сумму производства свыше 8 тыс. руб. («Очерк состояния кустарной промышленности в Пермской губ.», Пермь, 1896).

1890 и 1894 г. значительно ниже действительности; это подтверждают и отзывы специалистов, которые считали, что в начале 1890-х годов в России производилось сельскохозяйственных машин и орудий на сумму около 10 млн. руб. («Сельское и лесное хозяйство», 359), а в 1895 г. — на сумму около 20 млн. руб. («Вестн. Фин.», 1896, № 51).

Приведем несколько более подробные данные о видах и количестве изготавливаемых в России с.-х. машин и орудий. Считают, что в 1876 г. производилось 25 835 орудий, в 1877 г. — 29 590; в 1878 — 35 226; в 1879 — 47 892 с.-х. машины и орудия. Как далеко превзойдены в настоящее время эти цифры, — видно из следующих указаний. Плугов в 1879 году производилось около $14\frac{1}{2}$ тысяч, а в 1894 г. $75\frac{1}{2}$ тыс. в год («Вестн. Фин.», 1897, № 21). «Если пять лет тому назад вопрос о принятии мер для распространения плугов в крестьянских хозяйствах представлялся вопросом, требовавшим разрешения, то в настоящее время он разрешился сам собою. Покупка плуга тем или другим крестьянином не представляется уже диковинкою, а сделалась явлением обыкновенным, и теперь ежегодное количество плугов, приобретаемых крестьянами, можно считать тысячами*». Масса примитивных земледельческих орудий, употребляемых в России, оставляет еще широкое поле для производства и сбыта плугов**. Прогресс в употреблении плуга выдвинул даже вопрос о применении электричества. По сообщению «Торгово-промышленной Газеты» (1902, № 6), на втором электротехническом съезде «вызвал большой интерес доклад В. А. Ржевского — «Электричество в сельском хозяйстве». Докладчик иллюстрировал прекрасно исполненными рисунками обработку плугом поля в Германии при помощи электрической энергии и привел цифровые данные об экономичности обработки полей по этому способу из своего проекта и расчета, сделанного докладчиком, по предложению одного помещика для его имения в одной из южных губерний. По проекту предполагалось вспахивать ежегодно 540 дес., из которых часть дважды в год. Глубина распашки $4\frac{1}{2}$ —5 вершков; земля — чистый чернозем. Кроме плугов в проекте имеется

* «Отчеты и исследования по кустарной промышленности в России». Издание м-ва гос. имуществ, т. I, СПб. 1892, стр. 202. Крестьянское производство плугов в то же время падает, будучи вытесняемо заводским.

** «Сельское и лесное хозяйство России», стр. 360.

оборудование машин для других полевых работ, а также молотилка и мельница, последняя в 25 сил при двух тысячах часов ежегодной работы. Стоимость полного оборудования имения с шестью верстами воздушного провода толщиной в 50 мм. докладчиком определена в 41 000 руб. Пахание одной десятины, в случае устройства и мельницы, обходится 7 р. 40 к., без мельницы — 8 р. 70 к. Оказалось, что по местным ценам на рабочие руки, скот и проч. при электрическом оборудовании получается экономия в первом случае в 1 013 руб., а во втором случае, при меньшем потреблении энергии без мельницы, экономия выражается цифрой 966 рублей.

В производстве молотилок и веялок не замечается такого крутого переворота, потому что оно сравнительно прочно установилось уже давно*. Создался даже особый центр «кустарного» производства этих орудий — гор. Сапожок Рязанской губ. с окрестными селами, и местные представители крестьянской буржуазии нажили себе хорошие денежки на этом «промысле» (ср. «Отч. и иссл.», I, 208—210). В производстве жнеек наблюдается особенно быстрое расширение. В 1879 г. их производилось около 780 штук в год; в 1893 г. считали, что их продается 7—8 тысяч штук в год, а в 1894/95 г. около 27 тыс. штук. В 1895 году, например, завод Д. Гриевза в г. Бердянске Таврической губернии — «самый крупный завод в Европе по этому производству» («Вестн. Фин.», 1896, № 51, т. е. по производству жнеек) — произвел 4 464 жнейки. У крестьян Таврической губ. жнейки распространились настолько, что создался даже особый промысел: уборка машинами чужого хлеба**.

* В 1879 г. производилось около 4½ тыс. молотилок, в 1894—1895 — около 3½ тыс. Последняя цифра не обнимает кустарного производства.

** В 1893 г., например, «в Успенской экономии Фальц-Фейна (владелец 200 000 десятин) собралось 700 крестьянских машин с предложением своих услуг, и половина их ушла ни с чем, так как было нанято всего только 350» (Шаховской: «Сельскохозяйственные отхожие промыслы». М. 1896, стр. 161). Но в других степных губерниях, особенно заволжских, жнейки распространены еще слабо. Впрочем, в последние годы и эти губернии усиленно стремятся догнать Новороссию. Так, по Сызрано-Вяземской железной дороге было перевезено земледельческих машин, локомобилей и их частей в 1890 г. — 75 тыс. пудов, в 1891 г. — 62 тыс. пуд.; в 1892 г. — 88 тыс. пуд.; в 1893 г. — 120 тыс. пуд. и в 1894 г. — 212 тыс. пуд.; т. е. за какое-нибудь пятилетие перевозки возросли почти втрое. Станция Ухолово отправила земледельческих машин местного издела в 1893 г. — около 30 тыс. пуд., в 1894 г. — около 82 тыс. пуд., тогда как до 1892 г. выключительно отправки с.-х. машин с этой станции не достигали и 10 тыс. пуд. в год. «Из Ухолова отправляются преимущественно молотилки, ивготовляемые в селе Канино, деревне Смыково и частью в уездном городе Сапожке Рязан-

Однородные данные имеются и о других, менее распространенных земледельческих орудиях. Разбросные сеялки, например, изготавлиются уже десятками заводов, а более совершенные рядовые сеялки, изготовлявшиеся в 1893 году только двумя заводами («Сельск. и лесн. хоз.», 360), теперь изготавливаются уже семью заводами («Произв. силы», I, 51), продукты которых особенно широко распространяются опять-таки по югу России. Применение машин охватывает все отрасли земледельческого производства и все операции по производству отдельных продуктов: в специальных обзорах указывают на распространение веялок, сортировок, зерноочистительных машин (триер), зерносушилок, сениных прессов, льномялок и т. д. В издании Псковской губ. земской управы: «Приложение к докладу по сельскому хозяйству» за 1898 г. («Северный Курьер», 1899, № 32), констатируется распространение машин, особенно льномялок, в связи с переходом от потребительского к торговому льноводству. Растет число плугов. Отмечается влияние отхода на рост числа с.-х. машин и на повышение заработной платы. В Ставропольской губ. (там же, № 33) в связи с ростом иммиграции в нее идет усиленное распространение с.-х. машин. В 1882 г. их считалось 908; в 1891—1893 гг. в среднем — 29 275; в 1894—1896 гг. в среднем — 54 874; в 1895 г. — до 64-х тысяч с.-х. орудий и машин.

Растущее употребление машин, естественно, вызывает спрос и на механические двигатели: наряду с паровыми машинами «начинают в последнее время сильно распространяться в наших хозяйствах керосиновые двигатели» («Произв. силы», I, 56), и несмотря на то, что первый такой двигатель появился за границей всего 7 лет тому назад, — у нас имеется уже 7 заводов, изготавливающих их. В Херсонской губ. в 70-х годах считали только 134 локомобилия для сельского хозяйства («Материалы для статистики царовых

ской губернии. При селе Канино имеются три чугунолитейных заводов, принадлежащих Ермакову, Кареву и Голикову и изготавливающих преимущественно части земледельческих машин. Окончательной же отделкой и сборкой машин занимаются оба вышеупомянутые поселения (Канино и Смыново) почти поголовно» («Краткий обзор коммерческой деятельности Сызрано-Вяземской железной дороги за 1894 год». Вып. IV. Калуга, 1896, стр. 62—63). Интересен в этом примере, во-1-х, факт громадного роста производства именно в последние годы, годы низких хлебных цен; во-2-х, факт связи «фабрично-заводского» и так называемого «кустарного» производства. Последнее является просто-напросто «внешним отделением» фабрики.

двигателей в Росс. империи». СПб. 1882), в 1881 г. — около 500 («Ист.-стат. обзор», т. II, отдел земледельческих орудий). В 1884—1886 гг. в трех уездах губернии (из шести) было найдено 435 паровых молотилок. «В настоящее время (1895) число этих машин нужно считать по крайней мере в два раза большим» (Тезяков: «Сельскохозяйственные рабочие и организация за ними санитарного надзора в Херсонской губ.». Херсон, 1896, стр. 71). «Вестник Финансов» (1897, № 21) говорит, что в Херсонской губернии паровых молотилок «насчитывается около 1450, в Кубанской области число паровых молотилок колеблется около этой же цифры и т. д. ... Приобретение паровых молотилок получило в последнее время промышленный характер... Бывали случаи, когда в два-три урожайные годы предприниматель вполне окупал пятитысячную молотилку с локобилем и немедленно брал новую на тех же условиях. Таким образом, в небольших хозяйствах Кубанской области нередко можно встретить по 5 и даже по 10 подобных машин. Там они сделались необходимой принадлежностью всякого сколько-нибудь благоустроенного хозяйства». «В общем, на юге России обращается ныне более десяти тысяч локобилей, имеющих назначение для сельскохозяйственных целей» («Произв. силы», IX, 151)*.

Если мы вспомним, что в 1875—1878 гг. во всей Европейской России считали в сельском хозяйстве только 1 351 локобил, а в 1901 году по неполным сведениям («Свод отчетов фабричных инспекторов за 1903 г.») — 12 091, в 1902 г. — 14 609, в 1903 г. — 16 021, в 1904 г. — 17 287 с.-х.

* Ср. корреспонденцию из Перекопского уезда Таврической губ. в «Русских Ведомостях» от 19 августа 1898 г. (№ 167). «Полевые работы, благодаря большому распространению среди наших земледельцев жатвенных машин и паровых и конных молотилок... подвигаются чрезвычайно быстро. Старый способ молотбы «натками» отошел в область прошлого... Крымский земледelec с каждым годом все более и более увеличивает площадь посевов, так что поневоле ему приходится прибегать к помощи усовершенствованных земледельческих орудий и машин. В то время, как натками можно вымолотить не более 150—200 пудов зерна в день, паровая молотилка 10-тысяльная вымолачивает 2 000—2 500 пудов в день, а конная — 700—800 пудов за день. Вот почему с каждым годом спрос на земледельческие орудия, жатки и молотилки увеличивается до того, что заводы и фабрики земледельческих орудий, как то случилось и в настоящем году, оказываются без запаса товаров и не могут удовлетворить требованиям земледельцев». Одной из важнейших причин распространения улучшенных орудий надо считать падение хлебных цен, которое заставляет сельских хозяев понижать стоимость производства.

локобилей, — то для нас ясно будет, какую гигантскую революцию произвел в нашем земледелии капитализм в течение последних двух-трех десятилетий. Большую услугу ускорению этого процесса оказали земства. К началу 1897 года земские склады с.-х. машин и орудий «имелись уже при 11 губернских и 203 уездных земских управах с оборотным капиталом в общем около одного миллиона руб.» («Вестн. Фин.», 1897, № 21). В Полтавской губернии обороты земских складов с 22,6 тыс. руб. в 1890 г. поднялись до 94,9 тыс. руб. в 1892 году и до 210,1 тыс. руб. в 1895 г. За 6 лет продано 12,6 тыс. плугов; 0,5 тысяч веялок и сортировок; 0,3 тыс. жаток; 0,2 тыс. конных молотилок. «Главнейшими покупателями орудий земских складов являются казаки и крестьяне; на их долю приходится 70% всех проданных плугов и конных молотилок. Покупателями сеялок и жаток были по преимуществу землевладельцы и притом крупные, имеющие свыше 100 дес. земли» («Вестн. Фин.», 1897, № 4).

По отчету Екатеринославской губ. земской управы за 1895 г., «распространение улучшенных земледельческих орудий в губернии идет весьма быстрыми шагами». Например, в Верхнеднепровском уезде считалось:

	1894	1895
Плугов, буккеров и запашников: у владельцев	5 220	6 752
» » » » » крестьян	27 271	30 112
Конных молотилок		
» » » » » владельцев	131	290
» » » » » крестьян	671	838

(«Вестн. Фин.», 1897, № 6.)

По данным Московской губернской земской управы, у крестьян Московской губернии имелось в 1895 г. 41 210 плугов; плуги были у 20,2% общего числа домохозяев («Вестн. Фин.», 1896, № 31). В Тверской губ., по особому подсчету 1896 г., было 51 266 плугов, что составляет 16,5% к общему числу домохозяев. В Тверском уезде в 1890 г. было только 290 плугов, а в 1896 — 5 581 плуг («Сборник стат. свед. по Тверской губ.», т. XIII, в. 2, стр. 91, 94). Можно судить поэтому, с какой быстротой идет упрочение и улучшение хозяйства у крестьянской буржуазии.

VIII. ЗНАЧЕНИЕ МАШИН В СЕЛЬСКОМ ХОЗЯЙСТВЕ

Установив факт в высшей степени быстрого развития сельскохозяйственного машиностроения и употребления машин в русском пореформенном земледелии, мы должны теперь рассмотреть вопрос об общественно-экономическом значении этого явления. Из изложенного выше об экономике крестьянского и помещичьего земледелия вытекают следующие положения: с одной стороны, именно капитализм является фактором, вызывающим и расширяющим употребление машин в сельском хозяйстве; с другой стороны, применение машин к земледелию носит капиталистический характер, т. е. ведет к образованию капиталистических отношений и к дальнейшему развитию их.

Остановимся на первом из этих положений. Мы видели, что отработочная система хозяйства и неразрывно связанное с ней патриархальное крестьянское хозяйство, по самой своей природе, основаны на рутинной технике, на сохранении старинных способов производства. Во внутреннем строе этого хозяйственного режима нет никаких импульсов к преобразованию техники; напротив, замкнутость и изолированность хозяйства, нищета и приниженность зависимого крестьянства исключают возможность введения усовершенствований. В частности, укажем на то, что оплата труда в отработочном хозяйстве гораздо ниже (как мы видели), чем при употреблении вольнонаемного труда; а известно, что низкая заработная плата составляет одно из важнейших препятствий к введению машин. И факты, действительно, говорят нам, что широкое движение, направленное к преобразованию земледельческой техники, началось только в пореформенный период развития товарного хозяйства и капитализма. Созданная капитализмом конкуренция и зависимость земледельца от мирового рынка сделали преобразование техники необходимостью, и падение цен на хлеб особенно обострило эту необходимость*.

* «В последние два года под влиянием низких цен на хлеб и необходимости во что бы то ни стало удешевить сельскохозяйственные работы и жатвенные машины... настолько быстро начали распространяться, что склады во-время не в состоянии удовлетворять все требования» (Тезяков, 1. с., стр. 71). Современный сельскохозяйственный кризис есть кризис капиталистический. Как и все капиталистические кризисы, он разоряет фермеров и хозяев одной местности, одной страны, одной отрасли земледелия, давая в то же время

Для пояснения второго положения мы должны рассмотреть особо помещичье и крестьянское хозяйство. Когда помещик заводит машину или улучшенное орудие, он заменяет инвентарь крестьянина (работавшего на него) своим инвентарем; он переходит, следовательно, от отработочной системы хозяйства к капиталистической. Распространение сельскохозяйственных машин означает вытеснение отработков капитализмом. Возможно, конечно, что условием, например, сдачи земли ставятся отработки в форме поденной работы при жатвенной машине, молотилке и пр., но это будут уже отработки второго вида, отработки, превращающие крестьянина в поденщика. Подобные «исключения», следовательно, лишь подтверждают то общее правило, что обзаведение частновладельческих хозяйств улучшенным инвентарем означает превращение кабального («самостоятельного», по народнической терминологии) крестьянина в наемного рабочего, — совершенно точно так же, как приобретение собственных орудий производства скупщиком, раздающим работу на дома, означает превращение кабального «кустаря» в наемного рабочего. Обзаведение помещичьего хозяйства собственным инвентарем ведет неизбежно к подрыву среднего крестьянства, снискивающего себе средства к жизни посредством отработков. Мы уже видели, что отработки это — специфический «промысел» именно среднего крестьянства, инвентарь которого является, следовательно, составной частью не только крестьянского, но и помещичьего хозяйства*. Поэтому распространение с.-х. машин и улучшенных орудий и экспроприация крестьянства, это — явления, неразрывно связанные друг с другом. Что распространение улучшенных орудий в крестьянстве имеет такое же значение — это вряд ли требует пояснения после изложенного в предыдущей главе. Систематическое употребление машин в сельском

гигантский толчок развитию капитализма в другой местности, в другой стране, в других отраслях земледелия. В непонимании этой основной черты современного кризиса и его экономической природы состоит главная ошибка расуждений на эту тему господ Н. — она, Каблукова и пр. и пр.

* Г-н В. В. выражает эту истину (что существование среднего крестьянства обуславливается в значительной степени существованием отработочной системы хозяйства у помещиков) следующим оригинальным образом: «владелец, так сказать, участвует в издержках по содержанию его (крестьянина) инвентаря». «Выходит, — справедливо замечает на это г. Санин, — что не рабочий работает на землевладельца, а землевладелец на рабочего». А. Санин. «Несколько замечаний по поводу теории народного производства» в приложении к русскому переводу книги Гурвича «Экон. долож. русской деревни». М. 1896, стр. 47.

хозяйстве с такой же неумолимостью вытесняет патриархального «среднего» крестьянина, с какой паровой ткацкий станок вытесняет ручного ткача-кустаря.

Результаты применения машин к земледелию подтверждают сказанное, показывая все типические черты капиталистического прогресса со всеми свойственными ему противоречиями. Машины в громадной степени повышают производительность труда в земледелии, которое до современной эпохи оставалось почти совершенно в стороне от хода общественного развития. Поэтому одного уже факта растущего употребления машин в русском земледелии достаточно для того, чтобы видеть полную несостоятельность утверждения г-на Н. — она об «абсолютном застое» (стр. 32 «Очерков») производства хлеба в России и даже о «понижении производительности» земледельческого труда. Мы еще вернемся ниже к этому утверждению, которое противоречит общепризнанным фактам и которое понадобилось г. Н. — ему для идеализации докапиталистических порядков.

Далее, машины ведут к концентрации производства и к применению капиталистической кооперации в земледелии. Введение машин, с одной стороны, требует значительных размеров капитала и потому доступно только крупным хозяевам; с другой стороны, машина окупается только при громадном количестве обрабатываемого продукта; расширение производства становится необходимостью при введении машин. Распространение жатвенных машин, паровых молотилок и пр. указывает поэтому на концентрацию земледельческого производства, — и мы действительно увидим ниже, что тот район русского земледелия, который особенно развил употребление машин (Новороссия), отличается также весьма значительными размерами хозяйств. Заметим только, что было бы ошибочно представлять себе концентрацию земледелия в одной только форме экстенсивного расширения посевов (как это делает г. Н. — он); на самом деле концентрация земледельческого производства проявляется в самых разнообразных формах, смотря по формам торгового земледелия (см. об этом следующую главу). Концентрация производства неразрывно связана с широкой кооперацией рабочих в хозяйстве. Мы видели выше пример крупной экономии, которая для уборки своего хлеба пускает в дело сотни жатвенных машин одновременно. «Конные молотилки, на 4—8 лоша-

дей, требуют от 14 до 23 и более рабочих, из которых половину составляют женщины и мальчишки-подростки, т. е. полурабочие... Паровые молотилки на 8—10 сил, существующие во всех крупных хозяйствах» (Херсонской губ.), «требуют одновременно рабочих от 50 до 70 человек, из которых бóльшую половину составляют полурабочие, девушки и мальчишки в возрасте от 12 до 17 лет» (Тезяков, 1. с., 93). «Крупные хозяйства, где одновременно собирается по 500—1000 рабочих, могут смело быть приравнены к промышленным заведениям» — справедливо замечает тот же автор (стр. 151)*. Таким образом, пока наши народники толковали о том, что «община» «могла бы легко» ввести кооперацию в земледелие, — жизнь шла своим чередом, и капитализм, разложив общину на противоположные по своим интересам экономические группы, создал крупные хозяйства, основанные на широкой кооперации наемных рабочих.

Из предыдущего ясно, что машины *создают* внутренний рынок для капитализма: во-1-х, рынок на средства производства (на продукты машиностроительной, горной промышленности и пр. и пр.) и, во-2-х, рынок на рабочую силу. Введение машин, как мы уже видели, ведет к замене отработков вольнонаемным трудом и к созданию батрацких крестьянских хозяйств. Массовое употребление с.-х. машин предполагает существование массы с.-х. наемных рабочих. В местностях с наиболее развитым земельным капитализмом этот процесс *введения* наемного труда наряду с введением машин перекрещивается другим процессом, именно: вытеснением наемных рабочих машиной. С одной стороны, образование крестьянской буржуазии и переход землевладельцев от отработков к капитализму *создают* спрос на наемных рабочих; с другой стороны, там, где уже давно хозяйство было основано на наемном труде, машины *вытесняют* наемных рабочих. Каков общий результат обоих процессов для всей России, т. е. увеличивается ли или уменьшается число с.-х. наемных рабочих, — об этом нет точных и массовых статистических данных. Не подлежит сомнению, что до сих пор это число увеличивалось (см. следующий параграф). Мы полагаем,

* Ср. также следующую главу, § 2, где приведены более подробные данные о размерах капиталистических земельных хозяйств в этом районе России.

что и теперь оно продолжает увеличиваться*: во-1-х, данные о вытеснении наемных рабочих в земледелии машинами имеются об одной Новороссии, а в других районах капиталистического земледелия (прибалтийский и западный край, восточные окраины, некоторые промышленные губернии) этот процесс не был еще констатирован в широких размерах. Остается еще громадный район с преобладанием отработков, и в этом районе введение машин создает спрос на наемных рабочих. Во-2-х, увеличение интенсивности земледелия (введение корнеплодов, напр.) увеличивает в громадных размерах спрос на наемный труд (см. гл. IV). Уменьшение абсолютного числа с.-х. наемных рабочих (в противоположность промышленным) должно наступить, конечно, на известной ступени развития капитализма, именно, когда сельское хозяйство всей страны организуется вполне капиталистически, и употребление машин для самых различных операций земледелия делается всеобщим.

Что касается до Новороссии, то местные исследователи констатируют здесь обычные следствия высокоразвитого капитализма. Машины вытесняют наемных рабочих и создают в земледелии капиталистическую резервную армию. «Время баснословных цен на рабочие руки и в Херсонской губернии миновало. Благодаря... усиленному распространению сельскохозяйственных орудий...» (и другим причинам) *«цены на рабочие руки систематически понижаются»* (курсив автора)... «Распределение земледельческих орудий, освобождая крупные хозяйства из-под зависимости от рабочих** и в то же время понижая спрос на рабочие руки, ставит рабочих в затруднительное положение» (Тезяков, 1. с., 66—71). То же констатирует и другой земский санитарный врач, г. Кудрявцев, в своей работе: «Пришлые сельскохозяйственные рабочие на Николаевской ярмарке в местечке Каховке Таврической губернии, и санитарный надзор за ними в 1895 году»

* Вряд ли требуется пояснять, что в стране с массой крестьянства абсолютное увеличение числа с.-х. наемных рабочих вполне совместимо не только с относительным, но и с абсолютным уменьшением сельского населения.

** Г-н Пономарев выражается на этот счет так: «Машины, урегулировав цену на уборку, по всей вероятности в то же время и дисциплинируют рабочих» (статья в журнале: «Сельское хозяйство и лесоводство», дит. по «Вести Фин.», 1896, № 14). Вспомните, как «Пиндар капиталистической фабрики», д-р Юр (Andrew Ure)⁷⁸ приветствовал машины, создающие «порядок» и «дисциплину» среди рабочих. Земледельческий капитализм в России успел совдать не только «земледельческие фабрики», но и «Пиндаров» этих фабрик.

(Херсон, 1896). — «Цены на рабочие руки... все падают, и значительная часть пришлых рабочих остается за бортом, не получая никакого заработка, т. е. создается так называемая на языке экономической науки резервная рабочая армия — искусственное избыточное население» (61). Вызываемое этой резервной армией понижение цен на труд доходит иногда до того, что «многие хозяева, имея свои машины, предпочитали» (в 1895 г.) «ручную уборку машинной» (*ibid.*, 66, из «Сборника Херсонского земства», 1895, август)! Этот факт нагляднее и убедительнее, чем всякие рассуждения, показывает всю глубину противоречий, свойственных капиталистическому употреблению машин!

Другим следствием употребления машин является усиленное применение женского и детского труда. Сложившееся капиталистическое земледелие создало вообще известную иерархию рабочих, очень напоминающую иерархию фабричных рабочих. Так, в южно-русских экономиях различаются: а) *полные рабочие* — взрослые мужчины, способные ко всем работам; б) *полурабочие*, женщины и мужчины до 20 лет; полурабочие делятся на две категории: аа) от 12, 13 до 15, 16 лет — полурабочие в тесном смысле и бб) *полурабочие большой силы*; «на экономическом языке «три четверти» рабочего»*, — от 16 до 20 лет, способные исполнять все работы полного рабочего, за исключением косьбы. Наконец, в) полурабочие *малой помощи*, дети не моложе 8 и не старше 14 лет; они исполняют обязанности свинаярей, телятников, полотьщиков и погоничей у плугов. Служат они нередко из-за одних харчей и одежды. Введение земледельческих орудий «обесценивает труд полного рабочего» и дает возможность заменять его более дешевым трудом женщин и подростков. Статистические данные о пришлых рабочих подтверждают вытеснение мужского труда женским: в 1890 г. в местечке Каховке и городе Херсоне было зарегистрировано 12,7% женщин в числе рабочих; в 1894 г. во всей губернии — 18,2% (10 239 из 56 464); в 1895 г. — 25,6% (13 474 из 48 753). Детей в 1893 г. — 0,7% (от 10 до 14 лет), в 1895 — 1,69% (от 7 до 14 лет). Среди местных экономических рабочих Елисаветградского уезда Херсонской губ. дети составляют 10,6% (*ibid.*).

* Тезяков, I. с., 72.

Машины увеличивают интенсивность труда рабочих. Например, наиболее распространенный вид жатвенных машин (с ручным сбрасыванием) получил характерное название «дубогреек» или «чубогреек», так как работа на ней требует от рабочего чрезвычайного напряжения: рабочий заменяет собой сбрасывающий аппарат (ср. «Произв. силы», I, 52). Точно так же увеличивается напряженность работы и при молотилках. Капиталистически употребляемая машина создает и здесь (как и везде) громадный импульс к удлинению рабочего дня. Появляется и в земледелии невиданная раньше работа ночью. «В годы урожайные... работы в некоторых экономиях и во многих крестьянских хозяйствах производятся даже и по ночам» (Тезяков, I, с., 126), при искусственном освещении — факелами (92). Наконец, систематическое употребление машин ведет за собой травматизм сельскохозяйственных рабочих; работа девушек и детей при машинах ведет, естественно, к особенному обилию повреждений. Земские больницы и лечебницы Херсонской, например, губернии наполняются во время сезона сельскохозяйственных работ «почти исключительно травматическими больными», являясь «своего рода полевыми лазаретами для постоянно выбывающих из строя огромной армии сельскохозяйственных рабочих жертв беспощадной разрушительной деятельности сельскохозяйственных машин и орудий» (*ibid.*, 126). Создается уже специальная медицинская литература о повреждениях, причиненных сельскохозяйственными машинами. Являются предложения об издании обязательных постановлений относительно употребления сельскохозяйственных машин (*ibid.*). Крупная машинная индустрия и в земледелии, как и в промышленности, с железной силой выдвигает требования общественного контроля и регулирования производства. О попытках подобного контроля мы еще скажем ниже.

Отметим в заключение крайне непоследовательное отношение народников к вопросу об употреблении машин в сельском хозяйстве. Признавать пользу и прогрессивность употребления машин, защищать все меры, развивающие и облегчающие его, — и в то же время игнорировать, что машины в русском земледелии употребляются капиталистически, это значит спускаться до точки зрения мелких и крупных аграриев. А наши народники именно игнорируют капиталистический характер употребления

сельскохозяйственных машин и улучшенных орудий, не пытаясь даже анализировать, какого типа крестьянские и помещичьи хозяйства вводят машины. Г-н В. В. сердито называет г. В. Черняева «представителем капиталистической техники» («Прогр. течения», 11). Должно быть, именно г. В. Черняев или какой другой чиновник м-ва земледелия виноват в том, что машины в России употребляются капиталистически! Г-н Н. — он, — несмотря на велеречивое обещание «не отступать от фактов» («Очерки», XIV), — предпочел обойти тот факт, что именно капитализм развил употребление машин в нашем земледелии, и сочинил даже забавную теорию, по которой обмен понижает производительность труда в земледелии (стр. 74)! Критиковать эту теорию, декретированную без всякого анализа данных, нет ни возможности, ни надобности. Ограничимся приведением маленького образчика рассуждений г-на Н. — она. «Если бы производительность труда у нас поднялась вдвое, то за четверть пшеницы платили бы теперь не 12 руб., а шесть, вот и все» (234). Далеко не все, почтеннейший г. экономист. «У нас» (как и во всяком обществе товарного хозяйства) повышение техники предпринимают отдельные хозяева, и лишь постепенно перенимают его остальные. «У нас» повышать технику в состоянии только сельские предприниматели. «У нас» этот прогресс сельских предпринимателей, мелких и крупных, неразрывно связан с разорением крестьянства и образованием сельского пролетариата. Поэтому, если бы повышенная в хозяйствах сельских предпринимателей техника сделалась общественно-необходимой (только при таком условии цена понизилась бы вдвое), то это означало бы переход почти всего земледелия в руки капиталистов, означало бы полную пролетаризацию миллионов крестьян, означало бы гигантский рост неземледельческого населения и рост фабрик (для того, чтобы производительность труда в нашем земледелии поднялась вдвое, необходимо громадное развитие машиностроения, горной промышленности, парового транспорта, постройки массы нового типа сельскохозяйственных строений, магазинов, складов, каналов и т. д. и т. д.). Г-н Н. — он повторяет здесь обычную маленькую ошибку своих рассуждений: он перепрыгивает через те последовательные шаги, которые необходимы при развитии капитализма, перепрыгивает через тот сложный

комплекс общественно-хозяйственных преобразований, который необходимо сопровождает развитие капитализма, — и затем сетует и плачется об опасности капиталистической «ломки».

IX. НАЕМНЫЙ ТРУД В ЗЕМЛЕДЕЛИИ

Мы переходим теперь к главному проявлению земледельческого капитализма — к употреблению вольнонаемного труда. Эта черта пореформенного хозяйства всего сильнее проявилась на южных и восточных окраинах Европейской России, проявилась в том массовом передвижении сельскохозяйственных наемных рабочих, которое известно под именем «земледельческого отхода». Поэтому мы приведем сначала данные об этом главном районе земледельческого капитализма в России, а затем посмотрим и на данные, относящиеся ко всей России.

Громадные передвижения наших крестьян в поисках за работой по найму отмечены давным-давно нашей литературой. На них указывал уже Флеровский («Положение рабочего класса в России», СПб. 1869), пытавшийся определить сравнительную распространенность их в разных губерниях. В 1875 г. г-н Чаславский дал общий обзор «земледельческих отхожих промыслов» («Сборник госуд. знаний», т. II) и отметил их настоящее значение («образовалось... нечто вроде полубродячего населения... нечто вроде будущих батраков»). В 1887 г. г-н Распопин свел ряд земкостатистических данных об этом явлении и взглянул на них не как на «заработки» крестьян вообще, а как на процесс образования класса наемных рабочих в земледелии. В 90-х годах появились труды гг. С. Короленко, Руднева, Тезякова, Кудрявцева, Шаховского, благодаря которым явление было изучено несравненно полнее.

Главный район *прихода* земледельческих наемных рабочих — губернии Бессарабская, Херсонская, Таврическая, Екатеринославская, Донская, Самарская, Саратовская (южная часть) и Оренбургская. Мы ограничиваемся Европейской Россией, но необходимо отметить, что движение идет все дальше (особенно в последнее время), охватывая и Северный Кавказ и Уральскую область и т. д. Данные о капиталистическом земледелии в этом районе (районе торгового зернового хозяйства) будут приведены в сле-

дующей главе; там же мы укажем и другие местности прихода земледельческих рабочих. Главным районом выхода земледельческих рабочих служат средние черноземные губернии: Казанская, Симбирская, Пензенская, Тамбовская, Рязанская, Тульская, Орловская, Курская, Воронежская, Харьковская, Полтавская, Черниговская, Киевская, Подольская, Волынская*. Таким образом передвижение рабочих направляется из наиболее заселенных местностей в наименее заселенные, колонизируемые местности; — из местностей, в которых всего сильнее было развито крепостное право, в местности, где оно было всего слабее** ; — из местностей с наибольшим развитием отработков в местности слабого развития отработков и высокого развития капитализма. Рабочие бегут, следовательно, от «полусвободного» труда к свободному труду. Было бы ошибкой думать, что это бегство сводится исключительно к передвижению из густонаселенных в малонаселенные места. Изучение передвижения рабочих (г. С. Короленко, I. с.) показало то оригинальное и важное явление, что из многих мест выхода рабочие уходят в таком большом количестве, что в этих местах получается недостаток рабочих, восполняемый приходом рабочих из других мест. Значит, уход рабочих выражает не только стремление населения равномернее распределиться по данной территории, но и стремление рабочих уйти туда, где лучше. Это стремление станет для нас вполне понятным, если мы вспомним, что в районе выхода, районе отработков, заработные платы сельским рабочим *особенно низки*, а в районе прихода, районе капитализма, заработные платы несравненно выше***.

Что касается до размера «земледельческого отхода», то общие данные об этом имеются лишь в названном выше труде г-на С. Короленко, который считает избыток рабочих (сравнительно с *местным* спросом на них) в 6360 тыс. чел. во всей Европ. России, в том числе 2137 тыс. чел. в вышеназванных 15-ти губерниях земледельческого отхода, тогда как в 8-ми губерниях прихода

* В главе VIII-й, рассматривая процесс передвижения наемных рабочих в России в его целом, мы подробнее опишем характер и направление отхода в разных местностях.

** Уже Чаславский указал, что в местностях прихода рабочих процент крепостных был 4—15%, а в местностях выхода — 40—60%.

*** См. табличные данные за 10 лет в гл. VIII, §IV: образование внутреннего рынка на рабочую силу.

недостаток рабочих определяется им в 2173 тыс. человек. Несмотря на то, что приемы расчетов г-на С. Короленко далеко не всегда удовлетворительны, его общие выводы (как увидим неоднократно ниже) следует считать приблизительно верными, а число бродячих рабочих не только не преувеличенным, а скорее даже отстающим от действительности. Несомненно, что из этих двух миллионов рабочих, приходящих на юг, часть принадлежит к неземледельческим рабочим. Но г. Шаховской (I. с.) рассчитывает совершенно произвольно, на-глаз, что на промышленных рабочих приходится половина этого числа. Во-1-х, мы из всех источников знаем, что приход рабочих в этот район преимущественно земледельческий, а во-2-х, земледельческие рабочие идут не только из вышеназванных губерний. Г-н Шаховской сам же дает одну цифру, подтверждающую расчеты г-на С. Короленко. Именно он сообщает, что в 11-ти черноземных губерниях (входящих в очерченный выше район отхода земледельческих рабочих) было выдано в 1891 г. — 2 000 703 паспорта и билета (I. с., стр. 24), тогда как, по расчету г. С. Короленко, число отпускаемых этими губерниями рабочих равняется лишь 1 745 913. Следовательно, цифры г-на С. Короленко никак не преувеличены, и все число бродячих сельских рабочих в России должно быть, очевидно, выше 2-х миллионов человек*. Такая масса «крестьян», бросающих свой дом и надел (у кого есть дом и надел), свидетельствует наглядно о гигантском процессе превращения мелких земледельцев в сельских пролетариев, о громадном спросе растущего земледельческого капитализма на наемный труд.

* Есть еще один способ проверить цифру г-на С. Короленко. Из вышецитированных книг гг. Тезикова и Кудрявцева мы узнаем, что число сельских рабочих, пользующихся при своем движении на «заработки» хотя отчасти железной дорогой, составляет около $\frac{1}{10}$ всего числа рабочих (соединяя данные обоих авторов, получаем, что из 72 635 опрошенных рабочих только 7 227 сжали хотя часть пути по жел. дороге). Между тем, число рабочих, перевезенных в 1891 г. тремя главнейшими жел. дорогами рассматриваемого направления, не превышает 200 тыс. чел. (170—189 тыс.) — как сообщает г. Шаховской (I. с., стр. 71, по данным жел. дорог). Следовательно, все число уходящих на юг рабочих должно привнать около 2-х млн. человек. Кстати, ничтожная доля сельских рабочих, пользующихся железной дорогой, указывает на ошибочность мнений г-на Н. — она, который полагал, что основной тон пассажирскому движению наших железных дорог дают земледельческие рабочие. Г-н Н. — он упустил из виду, что неземледельческие рабочие, получая более высокую плату, пользуются в большем размере жел. дорогами, а время отхода этих рабочих (например, строительных, землекопов, грузчиков и мн. др.) тоже приходится на весну и лето.

Спрашивается теперь, как велико все число сельских наемных рабочих в Евр. России, и бродячих и оседлых? Единственная, известная нам, попытка ответить на этот вопрос сделана в работе г-на Руднева: «Промыслы крестьян Европ. России» («Сборник Саратовского земства», 1894 г., №№ 6 и 11). Эта, чрезвычайно ценная, работа дает сводку данных земской статистики по 148 уездам в 19-ти губерниях Евр. России. Все число «промышленников» определилось в 2 798 122 чел. из 5 129 863 работников муж. пола (18—60 лет), т. е. в 55% всего числа крестьянских работников*. К «сельскохозяйственным промыслам» автор отнес только сельскохозяйственные работы *по найму* (батраки, поденщики, пастухи, служащие при скотных дворах). Определение процента сельскохозяйственных рабочих ко всему числу мужчин рабочего возраста по разным губерниям и районам России приводит автора к тому выводу, что в черноземной полосе около 25% всех мужчин работников заняты с.-х. работами по найму, а в нечерноземной — около 10%. Это дает цифру с.-х. рабочих в Евр. России в 3 395 тыс. чел. или, с округлением, в 3½ миллиона человек (Руднев, I. с., стр. 448. Это число составляет около 20% всего числа мужчин рабочего возраста). При этом необходимо отметить, что, по заявлению г-на Руднева, «поденщина и сдельные сельскохозяйственные работы отмечались статистиками в промыслах лишь в тех случаях, когда оказывались составляющими главнейшее занятие известного лица или известной семьи» (I. с., 446)**.

Эту цифру г-на Руднева следует считать минимальной, так как, во-первых, данные земских переписей более или менее устарели, относясь к 80-м, иногда даже к 70-м годам, и так как, во-вторых, при определении процента с.-х. рабочих не приняты вовсе во внимание районы высокоразвитого сельскохозяйственного капитализма — прибалтийские и

* К «промыслам» относятся, как указывает и г. Руднев, все виды всяческих занятий крестьян, кроме земледелия, на своих, купчих и арендованных землях. Несомненно, что большинство этих «промышленников» — наемные рабочие в земледелии и промышленности. Мы обращаем поэтому внимание читателя на близость этих данных к нашему определению количества сельских пролетариев: во II главе было принято, что последние составляют около 40% крестьян. Здесь мы видим 55% «промышленников», из которых, вероятно, больше 40% заняты всяческими работами по найму.

** В эту цифру не входит, следовательно, масса крестьян, для которых сельскохозяйственные работы по найму составляют не главнейшее, а столь же существенное занятие, как и их собственное хозяйство.

западные губернии. Но, за неимением других данных, приходится принять эту цифру в $3\frac{1}{2}$ млн. чел.

Оказывается, следовательно, что около *пятой доли* крестьян перешло уже в то положение, что их «главнейшее занятие» — наемная работа у зажиточных крестьян и помещиков. Мы видим здесь первую группу тех предпринимателей, которые предъявляют спрос на рабочую силу сельского пролетариата. Это — сельские предприниматели, занимающие *около половины низшей группы крестьянства*. Таким образом, между образованием класса сельских предпринимателей и расширением низшей группы «крестьянства», т. е. увеличением числа сельских пролетариев, наблюдается полная взаимозависимость. Среди этих сельских предпринимателей видную роль играет крестьянская буржуазия: напр., в 9 уездах Воронежской губ. из всего числа батраков — 43,4% нанято крестьянами (Руднев, 434). Если бы мы приняли этот процент за норму для всех сельских рабочих и для всей России, то оказалось бы, что крестьянская буржуазия предъявляет спрос миллиона на полтора с.-х. рабочих. Одно и то же «крестьянство» и выбрасывает на рынок миллионы рабочих, ищущих нанимателей, — и предъявляет внушительный спрос на наемных рабочих.

Х. ЗНАЧЕНИЕ ВОЛЬНОНАЕМОГО ТРУДА В ЗЕМЛЕДЕЛИИ

Попытаемся теперь обрисовать основные черты новых общественных отношений, складывающихся в земледелии при употреблении вольнонаемного труда, и определить их значение.

С.-х. рабочие, приходящие в такой массе на юг, принадлежат к самым бедным слоям крестьянства. Из рабочих, приходящих в Херсонскую губернию, $\frac{7}{10}$ идут пешком, не имея средств на покупку ж.-д. билетов, «бредут за сотни, тысячи верст вдоль полотна железных дорог и берегов судоходных рек, любясь красивыми картинами быстро летящих поездов и плавно плывущих пароходов» (Тезяков, 35). В среднем рабочие берут с собой около 2-х рублей*; нередко у них нехватает денег даже на пас-

* Деньги на дорогу добываются продажей имущества, даме пожитков, вкладом наделной земли, залогом вещей, одежды и пр., даже займом денег под отработки «у священников, помещиков и местных кулаков» (Шаховской, 55).

порт, и они берут за гривенник месячный билет. Путешествие продолжается дней 10—12, и ноги пешеходов от таких громадных переходов (иногда босиком по холодной весенней грязи) пухнут, покрываются мозолями и ссадинами. Около $\frac{1}{10}$ рабочих едет на *дубах* (большие, сколоченные из досок лодки, вмещающие 50—80 человек и набиваемые обыкновенно вплотную). Труды официальной комиссии (Звегинцева)⁷⁹ отмечают крайнюю опасность такого способа передвижения: «не проходит и года без того, чтобы один, два, а то и больше переполненных дуба не пошли ко дну с их пассажирами» (*ibid.*, 34). Громадное большинство рабочих имеют надельную землю, но в количестве совершенно ничтожном. «В сущности, ведь — справедливо замечает г. Тезяков — все эти тысячи сельскохозяйственных рабочих являются безземельными, деревенскими пролетариями, для которых все существование теперь в отхожих промыслах... Обезземеление быстро идет вперед и вместе с тем увеличивает число сельского пролетариата» (77). Наглядным подтверждением быстроты этого роста служит число рабочих-новичков, т. е. в первый раз идущих наниматься. Таких новичков бывает около 30%. Между прочим, по этой цифре можно судить о быстроте процесса, создающего кадры *постоянных* земледельческих рабочих.

Массовое передвижение рабочих создало особые формы найма, свойственные высокоразвитому капитализму. На юге и юго-востоке образовалось множество рабочих рынков, где собираются тысячи рабочих и куда съезжаются наниматели. Такие рынки приурочиваются часто к городам, промышленным центрам, торговым селениям, к ярмаркам. Промышленный характер центров особенно привлекает рабочих, которые охотно нанимаются и на неземледельческие работы. Например, в Киевской губернии рабочими рынками служат местечки Шпола и Смела (крупные центры свеклосахарной промышленности) и гор. Белая Церковь. В Херсонской губ. рынками рабочих служат торговые села (Новоукраинка, Бирзула, Мостовое, где по воскресеньям собирается свыше 9 тыс. рабочих, и мн. др.), железнодорожные станции (Знаменка, Долинская и др.), города (Елисаветград, Бобринец, Вознесенск, Одесса и др.). Одесские мещане, чернорабочие и «кадеты» (местное название босяков) летом тоже приходят наниматься на с.-х. работы. В Одессе сельские рабочие нанимаются

на так называемой Серединской площади (или «Косарке»). «Рабочие стремятся в Одессу, минуя другие рынки, в надежде иметь здесь лучшие заработки» (Тезяков, 58). Местечко Кривой Рог — крупный рынок найма на земледельческие и на горные работы. В Таврической губернии особенно выдается рабочий рынок в местечке Каховке, где прежде собиралось до 40 000 рабочих, в 90-х годах — 20—30 тысяч, теперь, судя по некоторым данным, еще меньше. В Бессарабской губ. следует назвать город Аккерман, в Екатеринославской губернии — город Екатеринослав и станцию Лозовую; в Донской — Ростов-на-Дону, где ежегодно перебивает до 150 тысяч рабочих. На Северном Кавказе — города Екатеринодар и Новороссийск, станция Тихорецкая и др. В Самарской губ. — слобода Покровская (против Саратова), село Балаково и др. В Саратовской губ. — города Хвалынский, Вольск. В Симбирской губ. — город Сызрань. Таким образом капитализм создал на окраинах новую форму «соединения земледелия с промыслами», именно соединение земледельческого и неземледельческого труда по найму. В широких размерах такое соединение возможно только в эпоху последней, высшей стадии капитализма — крупной машинной индустрии, которая подрывает значение искусства, «рукомерства», облегчает переход от одного занятия к другому и нивелирует формы найма*.

И действительно, формы найма в этой местности очень оригинальны и весьма характерны для капиталистического земледелия. Все те полупатриархальные, полубабальные формы работы по найму, которые так часты в среднечерноземной полосе, — здесь отпадают. Остаются одни только отношения нанимателей к нанимающимся, одна торговая сделка по купле-продаже рабочей силы. Как и всегда при развитых капиталистических отношениях, рабочие предпочитают поденный или понедельный наем, который позволяет им точнее регулировать плату соответственно со спросом на труд. «Цены устанавливаются для округа каждого базара (верст на 40 кругом) с математи-

* Г-н Шаховской указывает и другую форму соединения земледельческого и неземледельческого труда. По Днепру идут в низовые города тысячи плотов. На каждом плоту бывает 15—20 рабочих (плотовщиков) — по большей части белоруссов и великороссов Орловской губернии. «Получают они за все время плаванья буквально гроши», рассчитывая главным образом успеть наняться на жатву и молотьбу. Расчеты эти оправдываются только в «хорошие» годы.

ческой точностью, и испортить цену нанимателям очень трудно, так как приезжий мужик лучше пролежит на рынке или поедет дальше, чем станет на более дешевую плату» (Шаховской, 104). Само собой разумеется, что сильные колебания цен на труд вызывают бесчисленные нарушения договора, — только не с одной стороны, как уверяют обыкновенно наниматели, а с обеих сторон: «стачки происходят с обеих сторон»: рабочие уговариваются, чтоб просить дороже, а наниматели — дать дешевле (*ibid.*, 107)*. До какой степени открыто царит здесь в отношениях между классами «бессердечный чистоган», это видно из следующего, например, факта: «опытные наниматели хорошо знают», что рабочие «поддаются» только тогда, когда съедят весь свой хлеб. «Один хозяин рассказывал, что, приехавши на базар нанимать рабочих... он стал ходить между их рядами и палкой ощупывать их котомки (*sic!*): у которого хлеб есть, то с теми рабочими и не разговаривает, а уходит с базара» и ждет, пока «не окажутся на базаре пустые котомки» (из «Сельского Вестника» 1890 г., № 15, *ibid.*, 107—108).

Как и при всяком развитом капитализме, наблюдается и здесь, что мелкий капитал особенно давит рабочего. Крупного нанимателя простой коммерческий расчет** заставляет отказаться от мелких прижимок, дающих мало выгоды и грозящих большим убытком при конфликте. Поэтому, например, крупные наниматели (нанимающие по 300—800 рабочих) стараются не отпускать рабочих через неделю и сами устанавливают цены сообразно со спросом на труд; некоторые вводят даже систему надбавок к плате при повышении цен на труд в окрестности, — и все свидетельства говорят о том, что эти надбавки с лихвой вознаграждаются лучшей работой и отсутствием столкновений (*ibid.*, 130—132; 104). Напротив, мелкий хозяин не брезгает ничем. «Мужики-хуторяне и немцы-колонисты

* «В страдную пору, при хорошем урожае, рабочий торжествует, и его уломать стоит труда. Ему дают цену, а он смотреть не хочет; одно твердит: дашь, что прощу, так пойдем. А это не потому, чтобы рабочих рук было мало, а потому, как рабочие говорят, «наша берет». (Сообщение одного волостного писаря, Шаховской, 125.)

«Если хлеба вышли плохие и цены на рабочие руки пали, наниматель-кулак пользуется этим и увольняет рабочего до срока, и горячал рабочая пора у рабочего уходит или на отыскание работы в том же районе, или на путешествие» — признается один корреспондент-помещик (*ibid.*, 132).

** Ср. Fr. Engels. «Zur Wohnungsfrage». Vorwort (Ф. Энгельс. «К жилищному вопросу». Предисловие. *Ред.*)⁸⁰.

отбирают себе рабочих «на выбор», платят им на 15—20% дороже, но и сумма работы, которую эти хозяева «выжимают» из рабочих, — выше на пятьдесят процентов» (ibid., 116). «Девки» у такого хозяина не знают, как они сами говорят, «ни дня, ни ночи». Колонисты, нанимая косарей, заставляют идти в последней ноге (т. е. подгонять рабочих!) своих сыновей *посменно*, так что сменяющиеся подгоняльщики становятся раза три в день со свежими силами, подгоняя рабочих: «оттого по истощенному виду так легко узнать работавших у немцев-колонистов. Вообще мужики-хуторяне и немцы избегают нанимать рабочих, служивших раньше во владельческих экономиях. «Вы у нас не выдержите», говорят они прямо» (ibid.)*.

Крупная машинная индустрия, концентрируя вместе массы рабочих, преобразуя способы производства, разрушая все традиционные, патриархальные прикрытия и облачения, затемнявшие отношения между классами, ведет всегда к обращению общественного внимания на эти отношения, к попыткам общественного контроля и регулирования. Это явление, — получившее особенно наглядное выражение в фабричной инспекции, — начинает сказываться и в русском капиталистическом земледелии, именно в районе его наибольшего развития. Вопрос о санитарном положении рабочих был поставлен в Херсонской губернии еще в 1875 году на 2-м губернском съезде врачей Херсонского земства, затем возобновлен в 1888 г.; в 1889 г. была составлена программа для изучения положения рабочих. Санитарное исследование, произведенное (далеко не в полных размерах) в 1889—1890 гг., приподняло краешек завесы, прикрывающей условия труда в деревенских захолустьях. Оказалось, например, что жилые помещения для рабочих в большинстве случаев отсутствуют; когда есть казармы, — они устроены обыкновенно весьма антигигиенично, «не особенно редко» попадаются и *землянки* — в них живут, например, чабаны (пастухи овец), сильно страда-

* Такими же чертами характеризуют «казанков» Кубанской области: «Понимать цену на рабочие руки казан: старается всяческими способами, действуя отдельно и целыми обществами» (sic! иная, что у нас нет более подробных сведений об этой новейшей функции «общины!»): «нажимками на лице, работе, при расчетах, задержанием паспортов рабочих, постановлением общественных приговоров, которые обязывают отдельных хозяев не нанимать, под опасением штрафа, рабочих выше известной платы и т. д.» («Пришлые рабочие на Кубани» А. Велобородова в «Сев. Вестн.», 1896, февраль, стр. 5).

от сырости, тесноты, холода, темноты, удушливой атмосферы. Питание рабочих очень часто неудовлетворительно. Рабочий день продолжается в общем от 12¹/₂ до 15 часов, т. е. гораздо продолжительнее обычного рабочего дня в крупной промышленности (11—12 часов). Перерывы работы во время самого сильного жара встречаются лишь «как исключения», — и случаи мозговых заболеваний не редкость. Работа при машинах создает профессиональное разделение труда и профессиональные заболевания. Напр., при молотилках заняты «барабанщики» (кладут снопы в барабан; работа очень опасная и самая трудная: из барабана бьет в лицо крупная растительная пыль), «подавальщики» (подают снопы; работа так тяжела, что работают, сменяясь через каждые 1—2 часа). Женщины подметают полову, которую мальчики отвозят в сторону, а 3—5 рабочих кладут в скирды. Во всей губернии число молотильщиков должно превышать 200 000 человек (Тезяков, 94)*. Заключение г-па Тезякова о санитарной обстановке земледельческих работ таково: «Вообще, мнение древних, говоривших, что труд земледельца — «самое приятное и полезное занятие», в настоящее время, когда капиталистический дух царит в области сельского хозяйства, мало вероятно. С введением в сельскохозяйственную деятельность машинной обработки санитарные условия земледельческого труда не улучшились, но изменились к худшему. Машинная обработка внесла в область сельского хозяйства до того мало значимую здесь специализацию труда, что сказалось развитием в среде сельского населения профессиональных болезней и массой серьезных травматических повреждений» (94).

Результатом санитарных исследований явилась (после голодного года и холеры) попытка устроить лечебно-продовольственные пункты с организацией регистрации рабочих, санитарного надзора за ними и дешевых обедов. Как ни скромны размеры и результаты этой организации, как ни шатко ее существование** — она остается крупным

* Заметим кстати, что эта операция — молотьба — особенно часто производится вольнонаемными рабочими. Можно судить поэтому, как велико должно быть число молотильщиков во всей России!

** Из 6 уездных земских собраний Херсонской губ., — отзывы которых об организации надзора за рабочими сообщает г. Тезяков, — четыре высказались против этой системы. Местные землевладельцы обвиняли губернскую земскую управу, «что она окончательно обленит рабочих» и т. д.

историческим фактом, выясняющим тенденции капитализма в земледелии. На основании данных, собранных врачами, губернскому съезду врачей Херсонской губ. было предложено признать важность лечебно-продовольственных пунктов, необходимость улучшить их санитарную обстановку, расширить их деятельность до характера рабочих бирж для осведомления о ценах на труд и их колебаниях, распространить санитарный надзор на все более или менее крупные хозяйства с значительным числом рабочих рук — «подобно промышленным заведениям» (с. 155), издать обязательные постановления об употреблении сельскохозяйственных машин и о регистрации травм, возбудить вопрос о праве рабочих на обеспечение и об улучшении и удешевлении парового транспорта. Пятый съезд русских врачей постановил обратить внимание заинтересованных земств на деятельность Херсонского земства в деле организации врачебно-санитарного надзора.

В заключение вернемся еще раз к экономистам-народникам. Выше мы видели, что они идеализируют работы, закрывая глаза на прогрессивность капитализма сравнительно с ними. Теперь мы должны добавить, что они отрицательно относятся и к «отходу» рабочих, симпатизируя местным «заработкам». Вот как выражает, например, это обычное народническое воззрение г. Н. — он: «Крестьяне... отправляются в поиски за работой... Насколько, спрашивается, это выгодно в хозяйственном отношении? Не лично для каждого крестьянина в отдельности, а насколько это выгодно в совокупности для всего крестьянства, в государственно-хозяйственном отношении?.. Мы имеем в виду указать на чисто экономическую невыгоду ежегодного перекочевыванья, бог весть куда, на все лето, когда, казалось бы, можно было иметь вдоволь занятий под руками...» (23—24).

Мы утверждаем, вопреки народнической теории, что «перекочевыванье» рабочих не только дает «чисто экономические» выгоды самим рабочим, но и вообще должно быть признано явлением прогрессивным; что общественное внимание должно быть устремлено не на замену отхожих промыслов местными «занятиями под руками», а, наоборот, на устранение всех препятствий к отходу, на всестороннее

облегчение его, на удешевление и улучшение всех условий передвижения рабочих и т. д. Основания нашего утверждения следующие:

1) «Чисто экономическую» выгоду «перекочевыванье» приносит рабочим потому, что они идут в места более высокой заработной платы, в места, где их положение, как нанимающихся, выгоднее. Как ни просто это соображение, — его слишком часто забывают люди, которые любят подниматься на высшую, якобы «государственно-хозяйственную» точку зрения.

2) «Перекочевыванье» разрушает кабальные формы найма и отработки.

Напомним, например, что прежде, при слабом развитии отхода, южные землевладельцы (и другие предприниматели) охотно пользовались таким способом найма: рассылали своих приказчиков в северные губернии и нанимали (через посредство сельского начальства) недоимщиков на крайне невыгодных для последних условиях*. Наниматели, следовательно, пользовались свободой конкуренции, а нанимающиеся — нет. Выше мы уже приводили примеры того, как крестьянин готов бежать от отработков и кабалы даже в шахты.

Неудивительно поэтому, что в вопросе о «перекочевываньи» рука об руку с народниками идут наши аграрии. Возьмите, например, г-на С. Короленко. Приведя в своей книге целый ряд отзывов помещиков против «отхода» рабочих, он приводит массу «доводов» против «отхожих промыслов»: «разгул», «буйный нрав», «пьянство», «недобросовестность», «стремление уйти от семьи, чтобы избавиться от семьи и от надзора родителей», «желание развлечений и более веселой жизни» и т. д. Но вот особенно интересный довод: «Наконец, по пословице «на месте камень — и тот мхом обрастает», а человек на месте обязательно обзаводится имуществом и дорожит им» (1. с., стр. 84). Пословица, действительно, очень рельефно говорит о том, как действует на человека прикрепление к месту. Особенно недовольство г-на С. Короленко вызывает то, отмеченное нами выше, явление, что из некоторых губерний уходит «слишком» много рабочих и недостаток их пополняется

* Шаховской, 1. с., 98 и следующие. Автор приводит даже таксу «воваграждений» писарям и старшинам за выгодный наем крестьян. — Тезяков: 1. с., 65. — Трирогов: «Община и подать»; статьи: «Кабала в народном хозяйстве».

приходом рабочих из других губерний. Отмечая этот факт по отношению, например, к Воронежской губ., г. С. Короленко указывает и одну из причин явления, именно: обилие крестьян с дарственным наделом. «Очевидно, что такие крестьяне, находясь в худшем сравнительно материальном положении и не опасаясь за свое слишком небольшое имущество, чаще не исполняют принимаемых на себя обязательств и вообще с большей легкостью уходят в другие губернии, даже тогда, когда могли бы найти достаточное количество заработков у себя дома». «Такие крестьяне, мало привязанные (sic!) к собственному недостаточному наделу, иногда не имея даже и инвентаря, легче бросают свой дом и идут искать счастья вдали от родного селения, не заботясь о заработках на месте и иногда даже о принятых на себя обязательствах, так как с них взыскать бывает нечего» (ibid.).

«Мало привязаны!» Вот настоящее слово.

Следовало бы пораздумать о нем тем, кто толкует о невыгодах «перекочевыванья», о предпочтительности местных «занятий под руками!»*.

3) «Перекочевыванья» означают создание подвижности населения. Перекочевыванья являются одним из важнейших факторов, мешающих крестьянам «обрастать мхом», которого слишком достаточно накопила на них история. Без создания подвижности населения не может быть и его развития, и было бы наивностью думать, что какая-нибудь сельская школа может дать то, что дает людям самостоятельное знакомство с различными отношениями и порядками и на юге и на севере, и в земледелии и в промышленности, и в столице и в захолустьи.

* Вот еще пример вредного влияния народнических предрассудков. Г-н Тезляков, прекрасную работу которого мы часто цитировали, отмечает тот факт, что из Херсонской губернии много местных рабочих уходит в Таврическую, хотя в первой недостает массы рабочих. Он называет это «более, чем странным явлением»: «терпят и хозяева, терпят и рабочие, бросающие работу дома и рискующие ее не найти в Таврии» (33). Нам кажется, наоборот, более чем странным подобное явление г-на Тезлякова. Неужели рабочие не понимают своей выгоды и не имеют права искать себе самых выгодных условий найма? (В Таврической губернии заработная плата сельским рабочим выше, чем в Херсонской.) Неужели мы в самом деле должны думать, что для мужика обязательно жить и работать там, где он приписан и «обеспечен наделом»?

Г Л А В А IV

РОСТ ТОРГОВОГО ЗЕМЛЕДЕЛИЯ

Рассмотрев внутренний экономический строй крестьянского и помещичьего хозяйства, мы должны теперь перейти к вопросу об изменениях в земледельческом производстве: выражают ли эти изменения рост капитализма и внутреннего рынка?

I. ОБЩИЕ ДАННЫЕ О ЗЕМЛЕДЕЛЬЧЕСКОМ ПРОИЗВОДСТВЕ В ПОРЕФОРМЕННОЙ РОССИИ И О ВИДАХ ТОРГОВОГО ЗЕМЛЕДЕЛИЯ

Взглянем прежде всего на общие статистические данные о производстве хлебов в Евр. России. Значительные колебания урожаев делают совершенно непригодными данные за отдельные периоды или за отдельные годы*. Необходимо взять различные периоды и данные за целый ряд лет. В нашем распоряжении находятся следующие данные: за период 60-х годов — данные за 1864—1866 годы («Военно-статистический сборник», IV, СПб. 1871, данные губернаторских отчетов). За 70-е годы — данные д-та земледелия за все десятилетие («Историко-статистический обзор промышленности России», т. I, СПб. 1883). Наконец за 1880-е годы — данные за пять лет, 1883—1887 («Стат. Росс. имп.», IV); это пятилетие может представлять все восьмидесяты годы, так как средний урожай за 10 лет, 1880—1889, оказывается даже несколько выше, чем за пятилетие 1883—1887 гг. (см. «Сельское и лесное хозяйство России», издание для выставки в Чикаго, стр. 132

* Уже по одной этой причине совершенно неправилен прием г. Н. — она, делающего самые смелые выводы из данных за 8 лет одного десятилетия (1871—1878)!

и 142). Далее, для суждения о том, в каком направлении происходила эволюция в 90-х годах, мы берем данные за десятилетие 1885—1894 («Произв. силы», I, 4). Наконец, данные за 1905 год («Ежегодник России» 1906) вполне пригодны для суждения о настоящем времени. Урожай в 1905 году был лишь немногим ниже среднего за пятилетие 1900—1904 гг.

Сопоставляем все эти данные*:

50 губерний Европейской России⁸¹

Миллионы четвертей

Периоды	Насе- ление об. пола Милли- оны	Посев Чист. сб.		На одну душу населения приходится четвертей чистого сбора				
		Всех хлебов, т. е. зерновых хлебов плюс картофель	Чист. сб.	Посев Картофеля	Чист. сб.	Зернов. хлебов	Карто- Феля	Всего хлеба
1864—1866	61,4	72,2	152,8	6,9	17,0	2,21	0,27	2,48
1870—1879	69,8	75,6	211,3	8,7	30,4	2,59	0,43	3,02
1883—1887	81,7	80,3	255,2	10,8	36,2	2,68	0,44	3,12
1885—1894	86,3	92,6	265,2	16,5	44,3	2,57	0,50	3,07
(1900—1904)— —1905	107,6	103,5	396,5	24,9	93,9	2,81	0,87	3,68

Мы видим отсюда, что до 1890-х годов пореформенная эпоха характеризуется несомненным ростом производства как зерновых хлебов, так и картофеля. Производительность земледельческого труда повышается: во-первых, величина чистого сбора возрастает быстрее, чем величина посева (за некоторыми частичными исключениями); во-вторых, надо принять во внимание, что доля населения, занятого земледельческим производством, за указанное время постоянно уменьшалась вследствие отвлечения населения от сельского хозяйства к торговле и промышленности, а равно и вследствие выселения крестьян за пределы Евр. России**. Особенно замечателен тот факт, что растет именно *торговое* земледелие: увеличивается количество собираемого (за вычетом семян) хлеба по расчету на 1 душу населения, а внутри этого населения идет все дальше и дальше разделение общественного труда; увеличи-

* Для периода 1883—1887 гг. взято население 1885-го года; прирост принят = 1,2%. Разница между данными губернаторских отчетов и данными д-га земледелия, как известно, незначительна. Цифры за 1905 г. вычислены переводом пудов на четверти.

** Совершенно ошибочно мнение г-на П. — она, который утверждает, что «нет никакого основания предполагать уменьшение их числа» (числа лиц, занятых земледельческим производством), «совсем напротив» («Очерки», 33, прим.). См. гл. VIII, § II.

вается торгово-промышленное население; земледельческое население раскалывается на сельских предпринимателей и сельский пролетариат; растет специализация самого земледелия, так что количество производимого на продажу хлеба возрастает несравненно быстрее, чем все количество производимого страной хлеба. Капиталистический характер процесса наглядно иллюстрируется увеличением роли картофеля в общем размере земледельческого производства*. Увеличение посевов картофеля означает, с одной стороны, повышение техники сельского хозяйства (введение в посев корнеплодов) и рост технической обработки с.-х. продуктов (винокурение и картофельно-крахмальное производство). С другой стороны, оно является, с точки зрения класса сельских предпринимателей, производством относительной прибавочной стоимости (удешевление содержания рабочей силы, ухудшение народного питания). Данные за 10-тилетие 1885—1894 гг. показывают далее, что кризис 1891—1892 гг., вызвавший гигантское усиление экспроприации крестьянства, повел к значительному понижению производства зерновых хлебов и к понижению урожайности всех хлебов; но процесс вытеснения зерновых хлебов картофелем продолжался с такой силой, что производство картофеля, по расчету на 1 душу населения, увеличилось, несмотря на понижение урожая. Наконец, последнее пятилетие (1900—1904) показывает равным образом рост с.-х. производства, повышение производительности земледельческого труда и ухудшение положения рабочего класса (увеличение роли картофеля).

Как мы уже заметили выше, рост торгового земледелия проявляется в специализации земледелия. Массовые и огульные данные о производстве всяких хлебов могут дать (да и то не всегда) лишь самые общие указания на этот процесс, так как специфические особенности различных

* Чистый сбор картофеля, по расчету на 1 душу населения, увеличился по всем без исключения районам Евр. России с 1864—1866 по 1870—1879 гг. С 1870—1879 по 1883—1887 гг. увеличение произошло в 7 районах на 11 (именно: в прибалтийском, западном, промышленном, северо-западном, северном, южном, степном, нижневолжском и заволжском).

Ср. «Сельскохозяйственные статистические сведения по материалам, полученным от хозяев», вып. VII, СПб. 1897 (изд. м-ва земледелия)⁸². В 1871 г. в 50 губ. Евр. России было под картофелем 790 тыс. дес., в 1881 г. — 1 375 тыс. дес., в 1895 г. — 2 154 тыс. дес., т. е. за 15 лет увеличение на 55%. Принимая сбор картофеля в 1841 г. за 100, получаем для позднейшего времени такие цифры: 1861 — 120; 1871 — 162; 1881 — 297; 1895 — 530.

районов при этом исчезают. Между тем, именно в обособлении различных районов земледелия и состоит одна из наиболее характерных черт пореформенного сельского хозяйства в России. Так, цитированный уже нами «Историко-статистический обзор промышленности России» (т. I, СПб. 1883) указывает следующие сельскохозяйственные районы: район льноводства, «область с преобладающим значением скотоводства», в частности с «значительным развитием молочного хозяйства», область преобладающей зерновой культуры, в частности район трехполья и район улучшенной залежной или многопольно-травяной системы (часть степной полосы, которая «характеризируется производством наиболее ценных, так называемых красных хлебов, преимущественно предназначенных для заграничного отпуска»), свекловичный район, район возделывания картофеля на винокурение. «Указанные хозяйственные районы возникли на территории Европейской России в сравнительно недавнее время и с каждым годом все более и более продолжают развиваться и обособляться» (I. с., стр. 15)*. Наша задача теперь должна, следовательно, состоять в том, чтобы изучить этот процесс специализации земледелия, мы должны рассмотреть, наблюдается ли рост торгового земледелия в различных его видах, происходит ли при этом образование капиталистического сельского хозяйства, характеризуется ли земледельческий капитализм теми свойствами, которые мы указали выше при разборе общих данных о крестьянском и помещичьем хозяйстве. Само собой разумеется, что для нашей цели достаточно ограничиться характеристикой главных районов торгового земледелия.

Но прежде чем переходить к данным по отдельным районам, заметим следующее: экономисты-народники, как мы видели, всячески стараются обойти тот факт, что пореформенная эпоха характеризуется ростом именно *торгового* земледелия. Естественно, что при этом они игнорируют также то обстоятельство, что падение цен на зерновые хлеба должно дать толчок специализации земле-

* Ср. также «Сельское и лесное хозяйство России», с. 84—88; здесь добавляется еще табачный район. На картах, составленных гг. Д. Семеновым и А. Фортунатовым, отмечены районы по различию преобладающих в полевой культуре растений, например, район ржано-овсяно-льняной, Псковская и Ярославская губернии; район ржано-овсяно-картофельный, Гродненская и Московская губернии, и т. д.

делия и вовлечению в обмен продуктов сельского хозяйства. Вот пример. Авторы известной книги «Влияние урожаев и хлебных цен» исходят все из той посылки, что для натурального хозяйства цена хлеба не имеет значения, и повторяют эту «истину» бесчисленное число раз. Один из них, г. Каблуков, заметил, однако, что *в общей обстановке товарного хозяйства* эта посылка, в сущности, неверна. «Возможно, конечно, — пишет он, — что зерно, поставляемое на рынок, произведено при меньших издержках производства, нежели возделанное в своем хозяйстве, и тогда как будто бы и для потребительного хозяйства является интерес перейти от возделывания хлебов к иным культурам» (или к другим занятиям — добавим от себя), «а, следовательно, и для него получает значение рыночная цена хлеба, коль скоро она не совпадает с *его* издержками производства» (I, 98, прим., курсив автора). «Но мы не можем брать этого в расчет» — декретирует он. — Отчего же? Оказывается — оттого: 1) что переход к другим культурам возможен «только при наличности известных условий». Посредством этого бессодержательного трюизма (все на свете возможно только при известных условиях!) г. Каблуков преспокойно обходит тот факт, что пореформенная эпоха создавала и создает в России именно те условия, которые вызывают специализацию земледелия и отвлечение населения от земледелия... 2) Оттого, что «в нашем климате невозможно найти продукта, равного по своему продовольственному значению зерновым хлебам». Довод очень оригинальный, выражающий простую увертку от вопроса. При чем же тут продовольственное значение других продуктов, если речь идет о продаже этих других продуктов и о покупке дешевого хлеба?... 3) Оттого, что «зерновые хозяйства потребительного типа всегда имеют рациональное основание для своего существования». Другими словами: оттого, что г. Каблуков «с товарищами» считает натуральное хозяйство «рациональным». Довод, как видите, непреодолимый...

II. РАЙОН ТОРГОВОГО ЗЕРНОВОГО ХОЗЯЙСТВА

Этот район обнимает южную и восточную окраину Евр. России, степные губернии Новороссии и Заволжья. Земледелие отличается здесь экстенсивным характером и громадным производством зерна на продажу. Если мы

возьмем 8 губерний: Херсонскую, Бессарабскую, Таврическую, Донскую, Екатеринославскую, Саратовскую, Самарскую и Оренбургскую, то окажется, что в 1883—1887 гг. здесь приходилось на население в 13 877 тыс. — 41,3 млн. четвертей чистого сбора зерновых хлебов (кроме овса), т. е. более четверти всего чистого сбора по 50 губ. Евр. России. Всего болес сеется здесь пшеницы — главного экспортного хлеба*. Земледелие здесь развивается всего быстрее (сравнительно с другими районами России), и эти губернии оттесняют на второй план средне-черноземные губернии, первенствовавшие раньше:

Районы губерний	Чистый сбор зерновых хлебов на 1 душу населения в периоды **		
	1864—1866	1870—1879	1883—1887
Южные степные.....	2,09	2,14	3,42
Нижевожские и заволжские	2,12	2,96	3,35
Средне-черноземные.....	3,32	3,88	3,28

Таким образом происходит *перемещение* главного центра производства зерна: в 1860-х и 1870-х годах средне-черноземные губернии стояли впереди всех, а в 1880-х годах они уступили первенство степным и нижевожским губерниям; производство зерна в них начало *понижаться*.

Этот интересный факт громадного роста земледельческого производства в описываемом районе объясняется тем, что степные окраины были в пореформенную эпоху *колонией* центральной, давно заселенной Евр. России. Обилие свободных земель привлекало сюда громадный приток переселенцев, которые быстро расширяли посевы***. Широкое развитие *торговых* посевов было возможно только

* Кроме Саратовской губ. с 14,3% пшеничных посевов, в остальных названных губерниях мы видим 37,6%—57,8% пшеничных посевов.

** Источники названы выше. Районы губерний по «Ист.-стат. обзору». Район «нижевожский и заволжский» составлен неудачно, ибо к степным губерниям с громадным производством зерна присоединена Астраханская (в ней недостает хлеба на продовольствие) и Казанская с Симбирской, более подходящие к средне-черноземной полосе.

*** См. у г. В. Михайловского («Новое Слово», 1897, июнь) о громадном приросте населения на окраинах и о переселении сюда с 1885 по 1897 г. сотен тысяч крестьян из внутренних губерний. О расширении посевов см. вышеуказанное сочинение В. Постипнова, земско-статистические сборники по Самарской губ.; В. Григорьева «Переселения крестьян Рязанской губ.». Об Уфимской губ. см. Ремезова: «Очерки из жизни дикой Башкирии» — живое описание того, как «колонизаторы» сводили корабельные леса и превращали «очищенные» от «диких» башкир поля в «пшеничные фабрики». Это — такой кусочек колониальной политики, который выдержит сравнение с какими угодно подвигами немцев в какой-нибудь Африке.

благодаря тесной экономической связи этих колоний, с одной стороны, с центральной Россией, с другой стороны — с европейскими странами, ввозящими зерно. Развитие промышленности в центральной России и развитие торгового земледелия на окраинах стоят в неразрывной связи, создают взаимно рынок одно для другого. Промышленные губернии получали с юга хлеб, сбывая туда продукты своих фабрик, снабжая колонии рабочими руками, ремесленниками (см. гл. V, § III, о переселении мелких промышленников на окраины), средствами производства (лес, строительные материалы, орудия и пр.). Только благодаря этому общественному разделению труда поселенцы в степных местностях могли заниматься исключительно земледелием, сбывая массы зерна на внутренних и особенно на заграничных рынках. Только благодаря тесной связи с внутренним и с внешним рынком могло идти так быстро экономическое развитие этих местностей; и это было именно капиталистическое развитие, так как наряду с ростом торгового земледелия шел так же быстро процесс отвлечения населения к промышленности, процесс роста городов и образования новых центров крупной промышленности (ср. ниже, VII и VIII главы)*.

Что касается до вопроса о том, связывается ли в этом районе рост торгового земледелия с техническим прогрессом сельского хозяйства и с образованием капиталистических отношений, — то об этом было уже говорено выше. Во второй главе мы видели, какие крупные посевы имеют в этих местностях крестьяне, как резко проявляются здесь капиталистические отношения даже внутри общины. В предыдущей главе мы видели, что в этом районе особенно быстро развилось употребление машин, что капиталистические фермы окраин привлекают сотни тысяч и миллионы наемных рабочих, развивая невиданные раньше в земледелии крупные хозяйства с широкой кооперацией наемных

* Ср. Marx. «Das Kapital», III, 2, 289, — одним из основных признаков капиталистической колонии является обилие свободных земель, легко доступных переселенцам (русский перевод этого места, стр. 623, совершенно неверен)⁸³. Также см. III, 2, 210, русск. пер., стр. 553, — громадный избыток хлеба в земледельческих колониях объясняется тем, что все население их занято сначала «почти исключительно сельским хозяйством и специально массовыми продуктами его», которые и обмениваются на продукты промышленности. «Современные колонии получают, чрез посредство мирового рынка, готовыми те продукты, которые при других обстоятельствах им пришлось бы изготовлять самим»⁸⁴.

рабочих и т. д. Нам остается теперь добавить уже немного для дополнения этой картины.

В степных окраинах частновладельческие имения не только отличаются иногда огромными размерами, но и ведут очень крупное хозяйство. Выше мы приводили указания на посевы в 8—10—15 тыс. десятин в Самарской губ. В Таврической губ. Фальц-Фейн имеет 200 000 дес., Мордвинов — 80 000 дес., два лица — по 60 тыс. дес. «и множество владельцев имеет от 10 до 25 тысяч десятин» (Шаховской, 42). О размерах хозяйства может дать представление тот факт, что, например, у Фальц-Фейна работало в 1893 г. на сенокосе 1100 машин (из них 1000 крестьянских). В Херсонской губ. в 1893 г. было 3,3 миллиона десятин посева, из них 1,3 млн. дес. у частных владельцев; по пяти уездам губернии (без Одесского) считалось 1237 средних хозяйств (250—1000 дес. земли), 405 крупных (1—2½ тыс. дес.) и 226 хозяйств, имеющих каждое свыше 2½ тыс. дес. По сведениям, собранным в 1890 г. о 526 хозяйствах, в них было 35 514 рабочих, т. е. на 1 хозяйство в среднем по 67 рабочих, из которых от 16 до 30 годовых рабочих. В 1893 г. в 100 более или менее крупных хозяйствах Елисаветградского уезда было 11197 рабочих (в среднем по 112 на 1 хозяйство!), в том числе 17,4% годовых, 39,5% сроковых и 43,1% поденных рабочих*. Вот данные о распределении посева между всеми земледельческими хозяйствами уезда, и частновладельческими и крестьянскими**:

		У них посева примерно в тыс. десят.	
Хозяйств, не пахавших	15 228	—	
» засевавших до 5 дес.	26 963	74,6	
» » 5—10 »	19 194	144	
» » 10—25 »	10 234	157	
» » 25—100 »	2 005	91	
» » 100—1 000 »	372	} 2 387	} 215
» » более 1 000 »	10		
<i>Всего по уезду</i> 74 006		590,6	

* Тезяков, 1. с.

** «Материалы для оценки земель Херсонской губ.», т. II, Херсон, 1886. Число десятин посева у каждой группы определено помножением среднего размера посева на число хозяйств. Число групп сокращено.

Таким образом у 3-х с небольшим процентов хозяйев (а если считать только посевищиков, то в руках 4-х процентов) сосредоточено более трети всего посева, на обработку и уборку которого требуется масса срочных и поденных рабочих.

Наконец, вот данные о Новоузенском уезде Самарской губ. Во II главе мы брали только русских крестьян, хозяйничающих в общине; теперь присоединяем и немцев и «хуторян» (крестьян, хозяйничающих на особых участках земли). К сожалению, о частновладельческих хозяйствах в нашем распоряжении нет сведений*.

Новоузенский уезд Самарской губ.	Дворов	Земли			Посева	Голов скота (всего, в переводе на крупный)	Усовершенствованных земледельч. орудий	Нанятых рабочих	На 1 двор приходится в среднем			
		купчей	арендованной	Десятин					Земли		Посева	Голов скота (всего, в переводе на крупный)
									купчей	арендованной		
		Всего в уезде	51348	130422					751873	816133	343200	13778
Хозяйства с 10 и более головами раб. скота	3558	117821	589158	327527	151744	10596	6055	29	146	82	33	
Из числа последних — русские хуторяне с 20 и более голов. раб. скота	218	57083	258060	59137	39520	1013	1379	281	1183	271	181	

Повидимому, комментировать эти данные нет надобности. Выше мы уже имели случай заметить, что описываемый район является наиболее типичным районом земледельческого капитализма в России, — типичным не в сельскохозяйственном, конечно, а в общественно-экономическом смысле. Эти наиболее свободно развившиеся колонии показывают нам, какие отношения могли бы и должны бы

* Сборник по Новоузенскому у. — Арендованная земля взята вся: и казенная, и частновладельческая, и надельная. Вот перечень улучшенных орудий у русских хуторян: 609 железных плугов, 16 паровых молотилок, 89 конных молотилок, 110 косилок, 64 конных граблей, 61 веялка и 64 жатвенных машины. В число нанятых рабочих не вошли поденщики.

были развиваться и в остальной России, если бы многочисленные остатки дореформенного быта не сдерживали капитализма. Формы же земледельческого капитализма, как видно будет из дальнейшего, чрезвычайно разнообразны.

III. РАЙОН ТОРГОВОГО СКОТОВОДСТВА. ОБЩИЕ ДАННЫЕ О РАЗВИТИИ МОЛОЧНОГО ХОЗЯЙСТВА

Мы переходим теперь к другому важнейшему району земледельческого капитализма в России, именно к области, в которой преобладающее значение имеют не зерновые продукты, а продукты скотоводства. Эта область охватывает, кроме прибалтийских и западных губерний, губернии северные, промышленные и части некоторых центральных губерний (Рязанской, Орловской, Тульской, Нижегородской). Продуктивность скота получает здесь молочно-хозяйственное направление, и весь характер земледелия приспособляется к тому, чтобы получать возможно большее количество возможно более ценных рыночных продуктов этого рода*. «На наших глазах явно совершается переход от навозного скотоводства к скотоводству молочному; он особенно заметен в последнее 10-тилетие» (цит. в предыд. прим. соч., *ibid.*). Статистически охарактеризовать в этом отношении различные области России очень трудно, ибо тут важно не абсолютное количество рогатого скота, а именно количество молочного скота и его качество. Если взять количество всего скота на 100 жителей, то окажется, что в России оно всего больше в степных окраинах, всего меньше — в нечерноземной полосе («Сельское и лесное хозяйство», 274); окажется, что во времени это количество *уменьшается* («Произв. силы», III, 6. Ср. «Ист.-стат. обзор», I). Здесь наблюдается,

* В других областях России скотоводство имеет другое значение. Напр., на крайнем юге и юго-востоке утвердилось самая экстенсивная форма скотоводства, именно пагульное мясное скотоводство. Севернее рогатый скот получает значение рабочей силы. Наконец, в средней черноземной полосе он становится «машинной, производящей навозное удобрение». В. Ковалевский и И. Левитский: «Статистический очерк молочного хозяйства в северной и средней полосах Европейской России» (СПБ. 1879). Авторы этой работы, как и большинство специалистов по сельскому хозяйству, проявляют очень мало интереса к общественно-хозяйственной стороне дела и понимания этой стороны. Совершенно ошибочно, например, непосредственно заключать от поднятия доходности хозяйств к обеспечению «народного благосостояния и продовольствия» (стр. 2).

следовательно, то же самое, что отметил еще Рошер, именно, что количество скота на единицу населения оказывается всего больше в местностях «экстенсивного скотоводства» (*W. Roscher. «Nationalökonomik des Ackerbaues». 7-te Aufl. Stuttg. 1873, S. 563—564**). Нас же интересует интенсивное скотоводство и в частности именно молочное. Приходится поэтому ограничиться *приблизительным* расчетом, который дали авторы вышеуказанного «Очерка», не претендуя на точный учет явления; такой расчет наглядно показывает отношение различных областей России по степени развития молочного хозяйства. Приводим этот расчет *in extenso***, дополняя его некоторыми вычисленными средними цифрами и сведениями о сыроваренном производстве в 1890 г. по данным «фабрично-заводской» статистики.

Группы губерний	Население об. пола, тысяч (1873)	Дойных коров, тыс.	Количество		Средняя удоимость 1 коровы, ведер	На 100 жителей приходится			Производится сыра, tvor. и масла по приближ. расчету в 1879 г.	Сыроваренное производство в 1890 г.
			молока в тыс. ведер	масла в тыс. пудов		дойных коров	молока, ведер	масла, пудов		
I. Прибалтийские и Западные (9)	8 127	1 101	34 070	297	31	13,6	420	3,6	?	469
II. Северные (10)	12 227	1 407	50 000	461	35	11,4	400	3,7	3 370,7	563
III. Промышленные (вечерноземные) (7)	8 822	662	18 810	154	28	7,5	214	1,7	1 088	295
IV. Средние (черноземные) (8)	12 387	785	16 140	133	20	6,3	130	1,0	242,7	23
V. Южн. черп., юго-зап., южные и вост.-степные (16)	24 087	1 123	20 880	174	18	4,6	86	0,7	—	—
Итого по 50 губерниям Европ. России	65 650	5 078	139 900	1 219	27	7,7	213	1,8	4 701,4	1 350

* — В. Рошер. «Экономия земледелия». 7-е издание. Штутгарт, 1873, стр. 563—564. Ред.

** — в целом. Ред.

Эта табличка наглядно иллюстрирует (хотя и по сильно устаревшим данным) выделение специальных районов молочного хозяйства, развитие в них торгового земледелия (сбыт молока и техническая обработка его) и повышение производительности молочного скота.

Чтобы судить о развитии молочного хозяйства во времени, мы можем воспользоваться только данными о маслодельном и сыроваренном производстве. Возникновение его в России относится к самому концу 18-го века (1795 г.); помещичье сыроварение, начавшее развиваться в 19-м веке, потерпело сильный кризис в 1860-х годах, открывших эпоху крестьянского и купеческого сыроварения.

В 50 губ. Европ. России считалось сыроваренных заведений*:

В 1866 г.	72	с	226	рабочими	и	с	произв.	на	119	тыс.	руб.
» 1879 »	108	»	289	»	»	»	»	»	225	»	»
» 1890 »	265	»	865	»	»	»	»	»	1 350	»	»

Итак, за 25 лет производство более чем удесятирилось; только о динамике явления и можно судить по этим данным, которые отличаются чрезвычайной неполнотой. Приведем некоторые более детальные указания. В Вологодской губ. улучшение молочного хозяйства началось собственно с 1872 г., когда была открыта Ярославско-Вологодская железная дорога; с тех пор «хозяева начали заботиться об улучшении своих стад, заводить травосеяние, приобретать усовершенствованные орудия... старались поставить молочное дело на чисто коммерческие основания» («Стат. очерк», 20). В Ярославской губ. «подготовили почву» так называемые «артельные сыроварни» 70-х годов, и «сыроварение продолжает развиваться на

* Данные «Военно-стат. сборника» и «Указателя» г. Орлова (1 и 3 изд.). Об этих источниках см. VII главу. Заметим только, что приведенные цифры уменьшают действительную быстроту развития, так как понятие «завода» применялось в 1879 г. уже, чем в 1866 г., а в 1890 г. еще уже, чем в 1879 г. В 3-м изд. «Указателя» есть сведения о времени основания 230 заводов: оказывается, что только 26 основаны до 1870 года, 68 — в 70-х годах, 122 — в 80-х и 14 — в 1890 г. И это говорит о быстром росте производства. Что касается до новейшего «Перечня фабрик и заводов» (СПБ. 1897), то в нем царит полный хаос: по двум-трем губерниям зарегистрировано сыроваренное производство, но остальным оно вовсе опущено.

правах частной предприимчивости, сохраняя лишь одно название «артельного» (25); «артельные» сыроварни фигурируют — добавим от себя — в «Указателе фабрик и заводов», как заведения с наемными рабочими. Вместо 295 тыс. руб. авторы «Очерка» считают по *официальным* сведениям производство сыра и масла в 412 тыс. руб. (подсчитано из рассеянных в книге цифр), а исправление этой цифры дает для производства сливочного масла и сыра — 1600 тыс. руб., а если прибавить топленое масло и творог, — 4 701,4 тыс. руб., не считая ни прибалтийских, ни западных губерний.

О позднейшей эпохе приведем следующие отзывы из вышецитированного издания д-та земледелия: «Вольнонаемный труд и т. д.». О промышленных губерниях вообще мы читаем: «Целый переворот сделало в положении хозяйств этого района развитие молочного хозяйства», оно «косвенно повлияло также и на возрождение в нем и земледелия», «молочное дело в районе с каждым годом развивается» (258). В Тверской губ. «проявляется стремление к улучшению содержания скота как у частных владельцев, так и у крестьян»; доход от скотоводства исчисляется в 10 млн. руб. (274). В Ярославской губ. «молочное хозяйство... развивается с каждым годом... Сыроварни и маслодельни начали даже приобретать некоторый промышленный характер... молоко... скупается также у соседей и даже у крестьян. Встречаются сыроварни, содержащиеся целой компанией владельцев» (285). «Общее направление здешнего владельческого хозяйства — пишет один корреспондент из Даниловского уезда Ярославской губернии — характеризуется в настоящее время следующими признаками: 1) переходом от трехпольного севооборота к пяти — семипольному, с посевом трав на полях; 2) распашкой залежей; 3) введением молочного хозяйства, а как следствие его — более строгий подбор скота и улучшение содержания его» (292). То же самое говорится о Смоленской губ., в которой размер производства сыра и масла определялся в 240 тыс. руб. в 1889 г., по отчету губернатора (по статистике 136 тыс. руб. в 1890 г.). Развитие молочного хозяйства отмечается в Калужской, Ковенской, Нижегородской, Псковской, Эстляндской, Вологодской губ. Производство масла и сыра в последней губернии определяется в 35 тыс. руб. по статистике 1890 г., — в 108 тыс. руб.

по отчету губернатора, — и в 500 тыс. руб. по местным сведениям 1894 г., считавшим 389 заводов. «Это — по статистике. В действительности же заводов гораздо более, так как, по исследованиям вологодской земской управы, в одном Вологодском уезде заводов считается 224». А производство развито в 3-х уездах и отчасти проникло уже в 4-й*. Можно судить по этому, во сколько раз нужно увеличить вышеприведенные цифры, чтобы приблизиться к действительности. Простой отзыв специалиста, что в настоящее время число маслоделен и сыроварен «составляет несколько тысяч» («Сельское и лесное хозяйство России», 299), дает более верное представление о деле, чем якобы точная цифра: 265 заводов.

Итак, данные не оставляют никакого сомнения в громадном развитии этого особого вида торгового земледелия. Рост капитализма и здесь сопровождался преобразованием рутинной техники. «В области сыроварения — читаем мы, например, в издании «Сельское и лесное хозяйство» — в течение последнего 25-тилетия в России сделано так много, как едва ли в какой-либо другой стране» (301). То же утверждает и г. Блажин в статье: «Успехи техники молочного хозяйства» («Произв. силы», III, 38—45). Главное преобразование состояло в том, что «исконное» отстаивание сливок заменено отделением сливок посредством центробежных машин (сепараторов)**. Машина поставила производство вне зависимости от температуры воздуха, увеличила выходы масла из молока на 10%, повысила качество продукта, удешевила выделку масла (при машине требуется меньше работы, меньше помещения, посуды, льду), вызвала концентрацию производства. Появились крупные крестьянские маслодельные заводы, перерабатывающие «до 500 пудов молока в день, что было физически невозможно... при отстое» (ibid.). Улучшаются

* «Неделя», 1896 г., № 13. Молочное дело так выгодно, что на него бросились городские торговцы, вносящие, между прочим, такие приемы, как расплату товарам. Один местный землевладелец, имеющий крупный завод, устраивает артель с «своевременной выдачей денег за молоко» для освобождения крестьян от кабалы скупщиков и для «завоевания новых рынков». Характерный пример, показывающий настоящее значение артелей и пресловутой «организации сбыта»: «освобождение» от торгового капитала посредством развития промышленного капитала.

** До 1882 г. сепараторов почти не было в России. С 1886 г. они распространились так быстро, что вытеснили окончательно старый способ. В 1890-х годах появились даже сепараторы-маслоэкстракторы.

орудия производства (постоянные котлы, винтовые прессы, усовершенствованные подвалы), призывается на помощь производству бактериология, дающая чистую культуру того вида бактерий молочной кислоты, который нужен для закваски сливок.

Таким образом в обоих описанных нами районах торгового земледелия техническое усовершенствование, вызванное требованиями рынка, направилось прежде всего на те операции, которые всего легче поддаются преобразованию и которые особенно важны для рынка: на уборку, молотьбу, очистку хлеба в торговом зерновом хозяйстве; на техническую переработку продуктов скотоводства в районе торгового скотоводства. Самое же содержание скота капитал находит пока более выгодным оставить на попечение мелкого производителя: пусть он «прилежно» и «усердно» ухаживает за «своим» скотом (умиляя своим прилежанием г-на В. В., см. «Прогр. течения», стр. 73), пусть берет на себя главную массу наиболее тяжелой, наиболее черной работы по уходу за машиной, дающей молоко. У капитала есть все новейшие усовершенствования и способы не только для отделения сливок от молока, но и для отделения «сливок» от этого «прилежания», для отделения молока от детей крестьянской бедноты.

IV. ПРОДОЛЖЕНИЕ. ЭКОНОМИКА ПОМЕЩИЧЬЕГО ХОЗЯЙСТВА В ОПИСЫВАЕМОМ РАЙОНЕ

Выше были уже приведены свидетельства агрономов и сельских хозяев о том, что молочное хозяйство в помещичьих имениях ведет к рационализации земледелия. Добавим здесь, что анализ земско-статистических данных по этому вопросу, произведенный г. Распопиным*, вполне подтверждает такое заключение. Отсылая читателя к статье г-на Распопина за подробными данными, мы приведем здесь только главный его вывод. «Зависимость между состоянием скотоводства, молочного хозяйства и

* И этот вопрос поставлен был г. Распопиным (едва ли не впервые в нашей литературе) на правильную, теоретически выдержанную точку зрения. Он отмечает с самого начала, что «повышение производительности скотоводства» — в частности, развитие молочного хозяйства, — идет у нас капиталистическим путем и служит одним из важнейших показателей проникновения капитала в земледелие.

числом запущенных имений, интенсивностью хозяйств — бесспорна. Уезды (Московской губернии) с наибольшим развитием молочного скотоводства, молочного хозяйства доставляют наименьший процент запущенных хозяйств и наибольший процент имений с высокоразвитым полеводством. Повсюду в Московской губ. пашня, сокращаясь в своих размерах, переходит в луга и пастбища, зерновые севообороты уступают свое место многопольно-травяным. Кормовые травы и молочный скот, а не хлеб играют уже первенствующую роль... не только в экономиях по Московской губ., но по всему Московскому промышленному району» (I. с.).

Размеры маслодельного и сыроваренного производств имеют особенное значение именно потому, что они свидетельствуют о полном перевороте в земледелии, которое становится предпринимательским и порывает с рутинной. Капитализм подчиняет себе один из продуктов сельского хозяйства, и к этому главному продукту приравниваются все остальные стороны хозяйства. Содержание молочного скота вызывает посев трав, переход от трехполья к многопольным системам и т. д. Остатки, получающиеся при производстве сыра, идут на откармливание скота, поступающего в продажу. Предприятием становится не одна переработка молока, а все сельское хозяйство*. Влияние сыроварен и маслоделен не ограничивается теми хозяйствами, в которых они заведены, так как молоко нередко скупается у окрестных крестьян и помещиков. Посредством скупки молока капитал подчиняет себе и мелких земледельцев, — особенно при устройстве так называемых «сборных молочных», распространение которых было констатировано уже в 70-х годах (см. «Очерк» гг. Ковалевского и Левитского). Это — заведения, устраиваемые в больших городах, или вблизи них, и перерабатывающие очень

* Д-р Жбанков говорит в своем «Санитарном исследовании фабрик и заводов Смоленской губ.» (Смол. 1894, в. I, стр. 7), что «число рабочих, занятых собственно сыроварением... очень незначительно... Гораздо больше вспомогательных рабочих, которые одновременно необходимы для сыроварни и для ведения сельского хозяйства; это — пастухи, доильницы коров и др.; этих рабочих на всех [сыроваренных] заводах в два, три и даже четыре раза больше, чем специальных сыроваров». Заметим кстати, что, по описанию д-ра Жбанкова, условия работы здесь очень антигигиеничны, рабочий день чрезмерно продолжителен (16—17 часов) и т. д. Таким образом и для этого района торгового земледелия оказывается неверным традиционное представление об индивидуальной работе земледельца.

большие количества молока, подвозимого по железным дорогам. От молока немедленно отделяются сливки, продаваемые в свежем виде, а снятое молоко сбывается по дешевой цене небогатым покупателям. Чтобы обеспечить себе продукт известного качества, такие заведения заключают иногда контракты с поставщиками, обязывающие их соблюдать известные правила относительно кормления коров. Легко видеть, как велико значение подобных крупных заведений: с одной стороны, они завоевывают себе массовый рынок (сбыт тощего молока небогатым горожанам), с другой стороны, они расширяют в громадных размерах рынок для сельских предпринимателей. Эти последние получают сильнейший толчок к расширению и улучшению торгового земледелия. Крупная промышленность, так сказать, подтягивает их, требуя продукт определенного качества, выталкивая с рынка (или отдавая в руки ростовщиков) того мелкого производителя, который стоит ниже «нормального» уровня. В этом же направлении должна действовать и расценка молока по качеству (напр., по содержанию в нем жира), над которой так усердно работает техника, изобретая разные лактоденсиметры и т. п., и за которую так горячо стоят специалисты (ср. «Произв. силы», III, 9 и 38). В этом отношении роль сборных молочных в развитии капитализма вполне аналогична с ролью элеваторов в торговом зерновом хозяйстве. Элеваторы, сортируя хлеб по качеству, делают его продуктом не индивидуальным, а видовым (*res fungibilis* *, как говорят цивилисты), т. е. впервые приспособляют его вполне к обмену (ср. статью М. Зеринга о хлебной торговле в Северо-Американских Соед. Штатах в сборнике «Землевладение и сельское хозяйство», стр. 281 и сл.). Таким образом элеваторы дают могущественный толчок товарному производству хлеба и подгоняют техническое развитие его введением точно так же расценки по качеству. Подобное учреждение бьет мелкого производителя сразу двумя ударами. Во-1-х, оно вводит в норму, узаконяет более высокое качество хлеба у крупных посевицков и этим окончательно обесценивает худший хлеб крестьянской бедноты. Во-2-х, организуя по типу крупной капиталистической индустрии сортировку и хранение хлеба, оно удешевляет расходы на эту статью

* — заменимая вещь⁶⁶. Ред.

для крупных посевищиков, облегчает и упрощает для них продажу хлеба, и этим окончательно отдает в руки кулаков и ростовщиков мелкого производителя с его патриархальной и первобытной продажей с возов на базаре. Быстрое развитие постройки элеваторов в последнее время означает, следовательно, в хлебном деле такую же крупную победу капитала и принижение мелкого товаропроизводителя, как появление и развитие капиталистических «сборных молочных».

Уже из вышеприведенных данных ясно, что развитие торгового скотоводства *создает* внутренний рынок*, во-первых, на средства производства — приборы для обработки молока, здания, постройки для скота, усовершенствованные земледельческие орудия при переходе от рутинного трехполья к многопольным севооборотам и т. д., а во-вторых, на рабочую силу. Поставленное на промышленную ногу скотоводство требует несравненно больше рабочих, чем старое «навозное» скотоводство. Район молочного хозяйства — промышленные и северо-западные губернии — и привлекает действительно массу земледельческих рабочих. На сельские работы идет очень много народу в Московскую, С.-Петербургскую, Ярославскую, Владимирскую губернии; меньше, но все-таки значительное число — в Новгородскую, Нижегородскую и другие нечерноземные губернии. По ответам корреспондентов д-та земледелия, — в Московской и других губерниях владельческое хозяйство ведется даже главным образом пришлыми рабочими. Этот парадокс — приход земледельческих рабочих из земледельческих губерний (идут главным образом из средне-черноземных губерний, отчасти из северных) в промышленные губернии на земледельческие работы взамен уходящих отсюда массами промышленных рабочих — в высшей степени характерное явление (см. о нем у С. А. Короленко, I. с.). Оно убедительнее всяких выкладок

* Рынок для торгового скотоводства создается главным образом ростом индустриального населения, о котором мы будем говорить подробно ниже (гл. VIII, § II). По вопросу о внешней торговле ограничимся следующим замечанием: вывоз сыра в начале пореформенной эпохи был гораздо меньше ввоза, но в 90-х годах почти сравнялся с ним (за 4 года, 1891—1894, ввоз — 41,8 тыс. пуд., вывоз — 40,6 тыс. пуд. в среднем за год; в пятилетие 1886—1890 гг. вывоз был даже больше ввоза). Вывоз масла коровьего и овечьего всегда был гораздо больше ввоза; размер этого вывоза быстро растет: в 1866—1870 гг. вывозилось в среднем 190 тыс. пуд. в год, а в 1891—1894 гг. — 370 тыс. пуд. («Прониз. силы», III, 37).

и рассуждений показывает, что уровень жизни и положение рабочего народа в средне-черноземных, наименее капиталистических губерниях несравненно ниже и хуже, чем в промышленных, наиболее капиталистических; что и в России стало уже всеобщим фактом то характерное для всех капиталистических стран явление, что положение рабочих в промышленности лучше положения рабочих в земледелии (ибо в земледелии к давлению капитализма прибавляется давление докапиталистических форм эксплуатации). Поэтому от земледелия и бегут к промышленности, тогда как из промышленных губерний не только нет течения к земледелию (переселений, например, из них вовсе нет), но замечается даже отношение сверху вниз к «серым» сельским рабочим, которых зовут «пастухами» (Яросл. губ.), «казаками» (Влад. губ.), «земляными работниками» (Моск. губ.).

Затем важно отметить, что уход за скотом требует большего количества рабочих зимой, чем летом. По этой причине, а также вследствие развития технических сельскохозяйственных производств, спрос на рабочих не только усиливается в описываемом районе, но и *распределяется равномернее по всему году* и по отдельным годам. Для суждения об этом интересном факте наиболее надежный материал представляют данные о заработной плате, если они взяты за целый ряд лет. Приводим эти данные, ограничиваясь группами великорусских и малорусских губерний. Западные губернии мы оставляем в стороне ввиду бытовых особенностей и искусственного скопления населения (черта еврейской оседлости), а прибалтийские приводим лишь для иллюстрации того, какие отношения складываются при наиболее развитом капитализме в земледелии*.

* В I-ю группу (район капиталистического зернового хозяйства) вошли 8 губерний: Бессарабская, Херсонская, Таврическая, Екатеринославская, Донская, Самарская, Саратовская и Оренбургская. Во II-ю группу (район наименьшего развития капитализма) — 12 губерний: Казанская, Симбирская, Пензенская, Тамбовская, Рязанская, Тульская, Орловская, Курская, Воронежская, Харьковская, Полтавская и Черниговская. В III-ю группу (район капиталистического молочного хозяйства и промышленного капитализма) вошли 10 губерний: Московская, Тверская, Калужская, Владимирская, Ярославская, Костромская, Нижегородская, С.-Петербургская, Новгородская и Псковская. Цифры, определяющие величину заработной платы, — средние из погубернских цифр. Источник — издание д-та земледелия: «Вольнонаемный труд и т. д.»

Группы губерний	Средние за 10 лет (1881—1891)			Средние за 8 лет (1883—1891)					
	Плата рабочему в руб.		% летней платы к годовой	Плата поденщику в уборку в коп.		Разница между ними	Плата поденщику в коп.		Разница между ними
	годовому	летнему		высшая средн.	высшая средн.		в посев	средн. в уборку	
I. Южные и восточные окраины	78	50	64%	64	181	117	45	97	52
II. Средне-черноземные губернии	54	38	71%	47	78	29	35	58	23
III. Нечерноземные губернии	70	48	68%	54	68	14	49	60	11
Губернии прибалтийские	82	53	65%	61	70	9	60	67	7

Рассмотрим эту табличку, в которой три главные столбца набраны курсивом. Первый столбец показывает отношение летней платы к годовой. Чем *ниже* это отношение, чем ближе летняя плата подходит к полугодовой плате, тем равномернее распределяется спрос на рабочих в течение года, *тем слабее зимняя безработица*. Наименее благоприятно поставлены в этом отношении средние черноземные губернии — район отработков и слабого развития капитализма*. В промышленных губерниях, в районе молочного хозяйства спрос на труд выше и зимняя безработица слабее. И по отдельным годам здесь плата наиболее устойчива, как видно из второго столбца, показывающего *разницу между низшей и высшей платой в уборку*. Наконец, разница между платой в посев и платой в уборку — тоже наименьшая в нечерноземной полосе, т. е. спрос на рабочих равномернее распределен между весной и летом. Во всех указанных отношениях прибалтийские губернии стоят еще выше нечерноземных, а степные губернии, с пришлыми рабочими и с наибольшими колебаниями

* Однородный вывод делает г. Руднев: «В местностях, где сравнительно высоко ценится труд годового работника, заработная плата летнему работнику более приближается к половинной годовой плате. Следовательно, наоборот, в западных губерниях и почти во всех густонаселенных центральных черноземных губерниях труд рабочего в летнее время ценится весьма низко (I. с., 455).

урожайности, отличаются и наименьшей устойчивостью заработных плат. Итак, данные о заработной плате свидетельствуют, что земледельческий капитализм в описываемом районе не только создает спрос на наемный труд, но и распределяет этот спрос равномернее по всему году.

Наконец, необходимо указать еще на один вид зависимости мелкого земледельца в описываемом районе от крупного хозяина. Это — ремонт помещичьих стад покупкой скота у крестьян. Помещики находят более выгодным покупать скот у крестьян, которые по нужде продают его «себе в убыток», чем выращивать скот самим, — точно так же, как наши скупщики в так называемой кустарной промышленности предпочитают нередко покупать у кустарей готовый продукт по разорительно-дешевой цене, чем производить этот продукт в своих мастерских. Этот факт, свидетельствующий о крайнем принижении мелкого производителя, о том, что мелкий производитель в современном обществе может держаться только посредством безграничного понижения потребностей, превращен г-ном В. В. в довод за мелкое «народное» производство!.. «Мы вправе сделать заключение, что наши крупные хозяева... не выказывают достаточной степени самостоятельности... Крестьянин же... обнаруживает более способности к действительному улучшению хозяйства» («Прогр. течение», 77). Этот недостаток самостоятельности проявляется в том, что «наши молочные хозяева... скупают крестьянские (коровы) по цене, редко достигающей половинной стоимости их выращивания, обыкновенно не выше $\frac{1}{3}$, часто даже $\frac{1}{4}$ этой стоимости» (ibid., 71). Торговый капитал хозяев-скотоводов поставил в полную зависимость от себя мелких крестьян, он превратил их в своих скотников, выращивающих для него скот за грошовую плату, он превратил их жен в своих доильниц коров*. Казалось бы,

* Вот два отзыва о жизненном уровне и условиях жизни русского крестьянина вообще. М. Е. Салтыков в «Мелочах жизни» пишет о «Хозяйственном мужичке»... «Мужичку все нужно; но главное всего нужна... способность взнуряться, не жалеть личного труда... Хозяйственный мужичок просто-напросто мрет на ней» (на работе). «И жена и взрослые дети, все мучатся хуже каторги».

В. Вересаев в статье «Лявар» («Сев. Курьер», 1899, № 1) рассказывает о мужике Псковской губернии Ляваре, проповедующем употребление махель и проч. для «сокращения человека». «Впоследствии — отмечает автор — от многих земских врачей и особенно акушерок я не раз слышал, что им зачастую приходится иметь дело с подобными просьбами деревенских мужей

отсюда следует тот вывод, что нет смысла задерживать переход торгового капитала в промышленный, нет смысла поддерживать мелкое производство, которое ведет к понижению жизненного уровня производителя ниже уровня батрака. Но г. В. В. рассуждает иначе. Он восхищается «усердием» (с. 73, 1. с.) крестьянина в его уходе за скотом; восхищается тем, как «хороши результаты скотоводства» у бабы, «которая всю жизнь проводит с коровой и овцами» (80). Подумаешь, вот благодать-то! «Всю жизнь с коровой» (молоко от которой идет на усовершенствованный сливкоотделитель); и в награду за эту жизнь — оплата «четвертой части стоимости» расходов по уходу за этой коровой! Ну, в самом деле, как же не высказаться тут за «мелкое народное производство»!

У. ПРОДОЛЖЕНИЕ. РАЗЛОЖЕНИЕ КРЕСТЬЯНСТВА В РАЙОНЕ МОЛОЧНОГО ХОЗЯЙСТВА

В отзывах литературы по вопросу о влиянии молочного хозяйства на положение крестьянства мы натываемся на постоянные противоречия: с одной стороны, указывается на прогресс хозяйства, увеличение доходов, повышение техники земледелия, обзаведение лучшими орудиями; с другой стороны, — на ухудшение питания, образование новых видов кабалы и разорение крестьян. После изложенного во II главе нас не должны удивлять эти противоречия: мы знаем, что противоположные отзывы относятся к противоположным группам крестьянства. Для более точного суждения об этом предмете возьмем данные о распределении крестьянских дворов по числу коров у каждого двора*.

и мен». «Двигающаяся в известном направлении жизнь использовала все пути и в конце концов уперлась в слепой закоулочек. Выхода из этого закоулочка нет. И вот естественно намечается и все больше зреет новое решение вопроса».

Положение крестьянина в капиталистическом обществе, действительно, безвыходное и «естественно» приводит в обширной России, как и в парадельной Франции, к неестественному... не «решению вопроса», конечно, а к неестественному средству отсрочить гибель мелкого хозяйства. (Прим. ко 2-му изд.)

* Данные земской статистики по «Сводному сборнику» г-на Благовещенского. Около 14 тыс. дворов в этих 13 уездах не распределены по коровности: всего их 289 079, а 303 262 двора. У г. Благовещенского приведены такие же сведения еще по 2-м уездам черноземных губерний, но эти уезды, видимо, нетипичны. По 11 уездам Тверской губернии («Сборник стат. свед.», XIII, 2) процент бескоровных среди наделных дворов не высок (9,8), но в руках 21,9%

Группы дворов	18 уездов губерний С.-Петербургской, Московской, Тверской и Смоленской					С.-Петербургская губ., 6 уездов				
	Число дворов	%	Число коров	%	На 1 двор коров	Число дворов	%	Число коров	%	На 1 двор коров
Дворы без коров	59 336	20,5	—	—	—	15 196	21,2	—	—	—
» с 1 коровой	91 737	31,7	91 737	19,8	1	17 579	24,6	17 579	13,5	1
» » 2 коровами	81 937	28,4	163 874	35,3	2	20 050	28,0	40 100	31,0	2
» » 3 и более	56 069	19,4	208 735	44,9	3,7	18 676	26,2	71 474	55,5	3,8
<i>Итого</i>	289 079	100	464 346	100	1,6	71 501	100	129 153	100	1,8

Таким образом распределение коров среди крестьян нечерноземной полосы оказывается очень похожим на распределение рабочего скота среди крестьян черноземных губерний (см. II главу). При этом концентрация молочного скота в описываемом районе оказывается сильнее, чем концентрация рабочего скота. Это явно указывает на то, что разложение крестьянства стоит в тесной связи именно с местной формой торгового земледелия. На эту же связь указывают, повидимому, и следующие данные (к сожалению, недостаточно полные). Если взять итоговые данные земской статистики (г. Благовещенский; о 122 уездах 21-ой губернии), то получим на 1 двор в среднем — 1,2 коровы. Следовательно, в нечерноземной полосе крестьянство, повидимому, богаче коровами, чем в черноземной, а петербургское еще богаче, чем крестьянство нечерноземной полосы вообще. С другой стороны, процент бесскотных дворов в 123 уездах 22-х губерний равен 13%, а во взятых нами 18-ти уездах = 17%, в 6-ти же уездах Петербургской губ. = 18,8%. Значит, разложение крестьянства (в рассматриваемом отношении) сильнее всего

дворов с 3 и более коровами сосредоточено 48,4% всего числа коров. Процент белошадных — 12,2%; дворов с 3 и более лошадьми только 5,1%, и у них лишь 13,9% всего числа лошадей. Заметим кстати, что меньшая концентрация лошадей (сравнительно с концентрацией коров) наблюдается и в других нечерноземных губерниях.

в Петербургской губернии, затем в нечерноземной полосе вообще. Это свидетельствует о том, что именно *торговое* земледелие является главным фактором разложения крестьянства.

Из приведенных данных видно, что около половины крестьянских дворов (бескоровные и однокоровные) могут принимать лишь отрицательное участие в благах молочного хозяйства. Крестьянин, имеющий 1 корову, станет продавать молоко лишь из нужды, ухудшая питание своих детей. Наоборот, около пятой доли дворов (с 3 и более коровами) концентрируют в своих руках, вероятно, более половины всего молочного хозяйства, так как у этих дворов качество скота и доходность хозяйства должны быть выше, чем у «среднего» крестьянина*. Интересную иллюстрацию этого вывода представляют данные об одной местности высоко развитого молочного хозяйства и капитализма вообще. Мы говорим о Петербургском уезде**. Особенно широко развито молочное хозяйство в дачном районе уезда, населенном преимущественно русскими; здесь наиболее развито травосеяние (23,5% надельной пашни против 13,7% по уезду), посев овса (52,3% пашни) и картофеля (10,1%). Земледелие стоит под прямым влиянием С.-Петербургского рынка, которому нужны овес, картофель, сено, молоко, конная рабочая сила (1. с., 168). «Молочным промыслом» занято 46,3% семей приписного населения. Молоко сбывается от 91% всего числа коров. Доход от промысла равен 713 470 руб. (203 руб. на семью, 77 руб. на корову). Качество скота и уход за ним тем лучше, чем местность ближе к С.-Петербургу. Сбыт молока бывает двойкий: 1) скупщикам на месте и 2) в С.-Петербурге в «молочные фермы» и т. п. Последний вид сбыта несравненно выгоднее, но

* Необходимо иметь в виду эти данные о противоположных группах крестьянства, когда встречаешь такие, например, огульные отзывы: «Доход от молочного скотоводства от 20 до 200 рублей на дом в год является, на огромном пространстве северных губерний, не только серьезнейшим рычагом для увеличения и улучшения скотоводства, но и повлиял на улучшение полеводства и даже на уменьшение отхода на заработки, открывая населению работу дома — как по уходу за скотом, так и по приведению в культурное состояние земель, до того времени заброшенных» («Произв. силы», III, 18). В общем и целом отход не уменьшается, а растет. В отдельных же местностях уменьшение может зависеть либо от повышения процента зажиточных крестьян, либо от развития «работы дома», т. е. работы по найму местных сельских предпринимателей.

** «Материалы по статистике народного хозяйства в С.-Петербургской губернии». Вып. V, ч. II, СПб. 1887.

«большинство хозяйств, имеющих одну или две коровы, а иногда и более, лишено... возможности поставлять свой продукт непосредственно в С.-Петербург» — отсутствие лошади, убыточность провоза по мелочам и т. д. К скупщикам же принадлежат не только специалисты-торговцы, но и лица, имеющие собственное молочное хозяйство. Вот данные по 2-м волостям уезда:

Две волости С.-Петербургского уезда	Число семей	Число коров у них	На 1 семью	«Заработок» этих семей, рубли	Приходится заработка	
					на 1 семью	на 1 корову
Семьи, сбывающие молоко скупщикам	441	1 120	2,5	14 884	33,7	13,2
Семьи, сбывающие молоко в С.-Петербурге	110	649	5,4	29 187	245,2	44,9
<i>Итого</i>	560	1 778	3,2	44 071	78,8	24,7

Можно судить по этому, как распределяются блага молочного хозяйства во всем крестьянстве нечерноземной полосы, среди которого, как мы видели, концентрация молочного скота еще больше, чем среди этих 560 семей. Остается добавить, что 23,1% крестьянских семей С.-Петербургского уезда прибегают к найму рабочих (среди которых и здесь, как и везде в земледелии, преобладают поденные рабочие). «Принимая во внимание, что сельскохозяйственных рабочих нанимают почти исключительно семьи, имеющие полное земледельческое хозяйство» (а таких в уезде лишь 40,4% всего числа семей), «должно заключить, что более половины таких хозяйств не обходится без наемного труда» (158).

Таким образом в противоположных концах России, в самых различных местностях, в Петербургской и в какой-нибудь Таврической губернии, общественно-экономические отношения внутри «общины» оказываются совершенно однородными. «Мужики-землепашцы» (выражение г-на Н. — она) и там и здесь выделяют меньшинство сельских предпринимателей и массу сельского пролетариата. Особенность земледелия состоит в том, что капитализм

подчиняет себе в одном районе — одну, в другом — другую сторону сельского хозяйства, и потому однородные экономические отношения проявляются в самых различных агрономических и бытовых формах.

Установив тот факт, что и в описываемом районе крестьянство распадается на противоположные классы, мы уже легко разберемся в тех противоречивых отзывах, которые делаются обыкновенно о роли молочного хозяйства. Вполне естественно, что зажиточное крестьянство получает толчок к развитию и улучшению земледелия, результатом чего является распространение травосеяния, которое становится необходимою составною частью торгового скотоводства. В Тверской губ., например, констатируют развитие травосеяния, и в самом передовом Кашинском уезде уже $\frac{1}{8}$ часть дворов сеет клевер («Сборник», XIII, 2, с. 174). Интересно отметить при этом, что на купчих землях большая доля пашни занята посевными травами, чем на наделе: крестьянская буржуазия предпочитает, естественно, частную собственность на землю общинному владению*. В «Обзоре Ярославской губ.» (вып. II, 1896) встречаем тоже массу указаний на рост травосеяния, и опять-таки главным образом на купчих и арендованных землях**. В том же издании встречаем указания на распространение улучшенных орудий: плугов, молотилок, катков и проч. Сильно развивается маслоделие и сыроварение и т. д. В Новгородской губ. еще в начале 80-х годов было отмечено, наряду с общим ухудшением и уменьшением крестьянского скотоводства, — улучшение его в некоторых отдельных местностях, где есть выгодный сбыт молока или где издавна установился промысел выпойки телят (*Бычков*: «Опыт подворного исследования экономического положения и хозяйства крестьян в 3-х волостях Новгородского уезда». Новг. 1882). Выпойка телят, представляющая из себя тоже один из видов торгового скотоводства, составляет вообще довольно

* Существенное улучшение в содержании крупного рогатого скота отмечено только там, где развился сбыт молока на продажу (с. 219, 224).

** Стр. 39, 65, 136, 150, 154, 167, 170, 177 и др. Наша дореформенная система податей и здесь задерживает прогресс сельского хозяйства. «Травосеяние, — пишет один корреспондент, — благодаря скуденности усадеб, заведено в волости повсеместно, однако клевер продается за недопмки» (91). Подати в этой губернии иногда до того велики, что сдающий землю ховяин от себя должен приплачивать известную сумму новому владельцу надела.

распространенный промысел в Новгородской, Тверской губ. и вообще невдалеке от столиц (см. «Вольнонаемный труд и т. д.», изд. д-та земледелия). «Этот промысел — говорит г. Бычков — по существу своему составляет доход и без того уже достаточных крестьян с значительным количеством коров, так как при одной корове, иногда даже при двух малоудойных, выпойка телят немыслима» (1. с., 101)*.

Но самым выдающимся признаком хозяйственных успехов крестьянской буржуазии в описываемом районе является факт найма рабочих крестьянами. Местные землевладельцы чувствуют, что нарождаются конкуренты для них, и в своих сообщениях д-ту земледелия объясняют даже иногда недостаток рабочих тем, что их перебивают зажиточные крестьяне («Вольнонаемный труд», 490). Наем рабочих крестьянами отмечается в Ярославской, Владимирской, С.-Петербургской, Новгородской губ. (1. с., *passim*). Масса подобных указаний рассеяна и в «Обзоре Ярославской губ.».

Все эти прогрессы зажиточного меньшинства ложатся однако тяжело на массу крестьянской бедноты. Вот, например, в Копринской волости Рыбинского уезда Яросл. губ. отмечается распространение сыроварен — по инициативе «известного учредителя артельных сыроварен В. И. Бландова»**. «Более бедные крестьяне, имеющие по одной корове, пося... молоко (на сыроварню), конечно, делают ущерб своему питанию»; тогда как состоятельные улучшают свой скот (с. 32—33). Среди видов наемной работы отмечается отход на сыроварни; из молодых крестьян образовывается контингент мастеров-сыроваров. В Пошехонском уезде «число... сыроварен и маслоделен увеличивается с каждым годом все более и более», но «та польза, которую приносят для крестьянского хозяйства сыроварни и маслодельни, едва ли окупится теми невыгодами, какие имеют наши сыроварни и маслодельни в крестьянской жизни». По

* Отметим кстати, что разнообразие «промыслов» местного крестьянства побудило г. Бычкова выделить два типа промышленников по величине заработка. Оказалось, что менее 100 руб. получают 3 251 чел. (27,4% населения), их заработок = 102 тыс. руб., по 31 руб. на одного. Свыше 100 руб. получают 454 чел. (3,8% населения): их заработок = 107 тыс. руб., по 236 руб. на одного. В первую группу вошли преимущественно всяческие наемные рабочие, во вторую — торговцы, сенопромышленники, лесопромышленники и пр.

** «Артельные сыроварни» Копринской волости фигурируют в «Указателе фабрик и заводов», а фирма Бландовых является самой крупной в сыроваренном производстве: ей принадлежало в 1890 году 25 заводов в шести губерниях.

сознанию самих крестьян, они принуждены часто голодать, так как, с открытием в известной местности сыроварни, молочные продукты идут на эти сыроварни и маслодельни, и крестьяне питаются обыкновенно молоком, разведенным водой. Развивается расплата товаром (стр. 43, 54, 59 и др.), так что приходится пожалеть о том, что на наше «народное» мелкое производство не распространяется закон, запрещающий расплату товаром на «капиталистических» фабриках*.

Таким образом отзывы лиц, непосредственно знакомых с делом, подтверждают наш вывод, что участие большинства крестьян в прогрессах местного земледелия чисто отрицательное. Прогресс торгового земледелия ухудшает положение низших групп крестьян и окончательно выталкивает их из рядов земледельцев. Заметим, что в народнической литературе было указано это противоречие между прогрессом молочного хозяйства и ухудшением питания крестьян (впервые, кажется, Энгельгардтом). Но именно на этом примере и можно видеть узорь народнической оценки тех явлений, которые происходят в крестьянстве и земледелии. Замечают противоречие в одной форме, в одной местности, и не понимают, что оно свойственно всему общественно-хозяйственному строю, проявляясь повсюду в различных формах. Замечают противоречивое значение одного «выгодного промысла», — и усиленно советуют «насаждать» среди крестьян всяческие другие «местные промыслы». Замечают противоречивое значение одного из сельскохозяйственных прогрессов, — и не понимают, что машины, например, имеют и в земледелии совершенно то же политико-экономическое значение, как и в промышленности.

* Вот характерный отзыв г. Старого Маслодела: «Кто видал и знает современную деревню, да припомнит деревню 40—50 лет тому назад, тот поразится их различием. В старых деревнях дома всех хозяев были однообразные и по наружному виду и по внутренней отделке; теперь же рядом с лачугами стоят расписанные хоромы, рядом с нищими живут богатые, рядом с униженными и оскорбленными — пирующие и ликующие. В прежние времена мы часто встречали такие селения, где не было ни одного бобыля, теперь же в каждой деревне их не менее пяти, а то и целый десяток. И падо правду сказать — маслоделие много повинно в таком превращении деревни. За 30 лет маслоделие многих обогатило, выкрасило их дома, многие крестьяне — поставщики молока за период развития маслоделия увеличили свое благосостояние, завели более снога, целыми обществами и в одиночку накупили земель, но еще более их обеднело, в деревнях появились бобыли и нищие» («Жизнь», 1899, № 8, цит. из «Сев. Край», 1899, № 223). (Прим. ко 2-му изд.)

VI. РАЙОН ЛЬНОВОДСТВА

На описании двух первых районов капиталистического земледелия мы остановились довольно подробно ввиду их обширности и типичности наблюдаемых там отношений. В дальнейшем изложении мы будем ограничиваться уже более краткими указаниями относительно некоторых важнейших районов.

Лен—главнейшее из так называемых «промышленных растений». Уже этот термин указывает на то, что мы имеем здесь дело именно с *торговым* земледелием. Например, в «льняной» Псковской губернии лен издавна уже представляет для крестьянина «первые деньги», по местному выражению («Военно-стат. сборник», 260). Производство льна является просто одним из средств добывать деньги. Пореформенная эпоха характеризуется, в общем и целом, несомненным ростом торгового льноводства. Так, в конце 60-х годов размеры производства льна в России определялись приблизительно в 12 миллионов пудов волокна (*ibid.*, 260); в начале 80-х годов — в 20 млн. пудов волокна («Ист.-стат. обзор промышленности России», т. I, СПб. 1883, стр. 74); в настоящее время в 50-ти губерниях Евр. России собирается свыше 26 млн. пуд. льняного волокна*. В собственно льноводном районе (19 губерний нечерноземной полосы) площадь посевов льна изменялась в последнее время так: 1893 — 756,6 тыс. дес.; 1894 — 816,5 тыс. дес.; 1895 — 901,8 тыс. дес.; 1896 — 952,1 тыс. дес. и 1897 — 967,5 тыс. дес. Во всей же Евр. России (50 губ.) было в 1896 г. — 1617 тыс. дес. под льном, а в 1897 — 1669 тыс. дес. («Вестн. Фин.», *ibid.*, и 1898, № 7) против 1399 тыс. дес. в начале 1890-х годов («Прозв. силы», I, 36). Точно так же и общие отзывы в литературе

* Среднее за 1893—1897 гг. дает 26291 тыс. пуд., по данным Центр. стат. комитета. См. «Вестн. Фин.», 1897, № 9, и 1898, № 6. За прошедшее время статистические данные о производстве льна отличались большой неточностью, почему мы и предпочли взять приблизительные расчеты, основанные на сопоставлении специалистами самых разнообразных источников. По отдельным годам размеры производства льна значительно колеблются. Поэтому, например, г. Н. — он, дусугившийся делать самые смелые выводы об «уменьшении» производства льна и о «сокращении льняных посевов» («Очерки», с. 236 и следующие) по данным за какие-нибудь шесть лет, и впал в самые курьезные ошибки (см. разбор их у П. Б. Струве в «Крит. зам.», стр. 233 и следующие). Добавим к сказанному в тексте, что по данным, приводимым у г. Н. — она, максимальный размер льняных посевов в 1880-х годах был — 1372 тыс. дес., а сбор волокна — 19245 тыс. пуд., тогда как в 1896—1897 гг. посев достиг 1617—1669 тыс. дес., а сбор волокна 31713—30139 тыс. пуд.

свидетельствуют о росте торгового льноводства. Например, относительно первых двух десятилетий после реформы «Ист.-стат. обзор» констатирует, что «область культуры льна с промышленною целью увеличилась несколькими губерниями» (1. с., 71), на что особенно повлияло расширение железнодорожной сети. О Юрьевском уезде Владимирской губернии г. В. Пругавин писал в начале 80-х годов: «Посевы льна... получили здесь чрезвычайно широкое распространение за последние 10—15 лет». «Некоторые многосемейные домохозяева продают льна на 300—500 и более рублей ежегодно... Покупают» (лен на семена) «в г. Ростове... Здешние крестьяне чрезвычайно внимательно относятся к выбору семян» («Сельская община, кустарные промыслы и земледельческое хозяйство Юрьевского уезда Владимирской губ.». М. 1884, стр. 86—89). В земско-статистическом сборнике по Тверской губ. (т. XIII, в. 2) отмечается, что «важнейшие хлеба яровых полей, ячмень и овес, уступают место картофелю и льну» (с. 151); в некоторых уездах лен занимает от $\frac{1}{3}$ до $\frac{3}{4}$ ярового поля, например, в Зубцовском, Кашинском и др., «в которых льноводство приняло ясно выраженный спекулятивный характер промысла» (с. 145), развивалась особенно сильно на арендуемых новинах и перелогах. При этом наблюдают, что в одних губерниях, где есть еще свободные земли (новины, пустыри, участки, очищаемые от леса), льноводство особенно расширяется, а в некоторых издавна льноводческих губерниях «культура льна или остается в прежних размерах, или даже уступает вновь вводимой, напр., культуре корнеплодов, овощей и т. п.» («Вестн. Фин.», 1898, № 6, с. 376, и 1897, № 29), т. е. уступает место другим видам торгового земледелия.

Что касается до вывоза льна за границу, то в первые два десятилетия после реформы он возрастал замечательно быстро: с 4,6 млн. пуд. в среднем за 1857—1861 гг. до 8,5 млн. пуд. в 1867—1871 гг. и до 12,4 млн. пуд. в 1877—1881 гг., но затем вывоз как бы останавливается на прежней величине, составляя в среднем за 1894—1897 гг. — 13,3 млн. пуд.* Развитие торгового льноводства вело, естественно, к обмену не только между земледелием и промышленностью (продажа льна и покупка фабрикатов),

* Данные о вывозе льна, льняной кудели и пали. См. «Ист.-стат. обзор», П. Струве, «Крит. зам.» и «Вестн. Фин.», 1897, № 26, и 1898, № 36.

по и к обмену между *разными видами торгового земледелия* (продажа льна и покупка хлеба). Вот данные об этом интересном явлении, которое наглядно показывает, что внутренний рынок для капитализма создается не только отвлечением населения от земледелия к промышленности, но и специализацией торгового земледелия*:

Движение грузов по железной дороге в Псковскую («льняную») губернию и из нее. (Средние величины в тыс. пуд.)

Периоды	Вывезено льна	Ввезено верха и муки
1860—1861	255,9	43,4
1863—1864	551,1	464,7
1865—1866	793,0	842,6
1867—1868	1 053,2	1 157,9
1869—1870	1 406,9	1 809,3

Как же отзывается этот рост торгового льноводства на крестьянстве, которое, как известно, является главным производителем льна?**. «Проезжая по Псковской губернии, присматриваясь к ее экономическому быту, нельзя не заметить, что рядом с редкими крупными богатыми единицами, селами и деревнями, стоят крайне бедные единицы; *эти крайности составляют характеристическую черту хозяйственной жизни льняного района*». «Посевы льна приняли азартное направление» и «большая часть» дохода от льна «остается у скупщиков и у тех, кто отдает землю в аренду под лен» (Строкин, 22—23). Разорительные арендные цены представляют из себя настоящую «денежную ренту» (см. выше), и масса крестьян находится «в полной и безнадежной зависимости» (Строкин, *ibid.*) от скупщиков. Господство торгового капитала сложилось в этой местности издавна***, и отличие пореформенной эпохи состоит в гигантской концентрации этого капитала, в подрыве монопольного характера прежних мелких скупщиков, в образовании «льняных контор», которые забрали в свои руки всю торговлю льном. Значение льноводства —

* См. Н. Строкин. «Льноводство Псковской губ.». СПб. 1882. Автор заимствовал эти данные из «Трудов» податной комиссии.

** Из 1 399 тыс. дес. льняного посева 745 400 дес. приходится на нечерноземную полосу, где лишь 13% принадлежит владельцам. В черноземной полосе из 609 600 дес. посева 44,4% принадлежит владельцам («Произв. силы», I, 36).

*** Еще «Военно-стат. сборник» указывал на то, что «льны, засеянные крестьянами, в действительности очень часто бывают собственностью булыней» (местное название мелких скупщиков), «а крестьянин является только рабочим на своем поле» (595). Ср. «Ист.-стат. обзор», стр. 88.

говорит г. Строкин о Псковской губ. — «выражается... в сосредоточении капиталов в нескольких руках» (с. 31). Превращая льноводство в азартную игру, капитал разорял массы мелких земледельцев, которые ухудшали качество льна, истощали землю, доходили до сдачи наделов и в конце концов увеличивали число «отхожих» рабочих. Незначительное же меньшинство зажиточных крестьян и торговцев получило возможность — и было поставлено конкуренцией в необходимость — вводить технические усовершенствования. Стали распространяться льномяльные машины Кутэ, как ручные (ценою до 25 руб.), так и конные (втрое дороже). В 1869 г. в Псковской губ. считалось только 557 этих машин, а в 1881 г. — 5 710 (4 521 ручная и 1 189 конных)*. «В настоящее время — читаем в «Ист.-стат. обзоре» — каждая исправная крестьянская семья, занимающаяся льноводством, имеет ручную машину Кутэ, которая получила даже название «псковской мяльной машины» (1. с., 82—83). В каком отношении стоит это меньшинство «исправных» хозяев, заводящих машины, к остальному крестьянству, — мы уже видели во II главе. Вместо первобытных трещоток, очищавших семя крайне дурно, Псковское земство стало вводить усовершенствованные зерноочистительные машины (триеры), и «более зажиточные крестьяне-промышленники» находят уже выгодным сами покупать эти машины и отдавать их за плату льноводам («Вестн. Фин.», 1897, №29, стр. 85). Более крупные скупщики льна устраивают сушильни, прессы, нанимают рабочих для сортировки и трепания льна (см. пример у г. В. Пругавина, 1. с., 115). Наконец, необходимо добавить, что обработка льняного волокна требует особенно много рабочих рук: считают, что возделывание 1 десятины льна требует 26 рабочих дней собственно земледельческих и 77 дней на изготовление волокна из соломы («Ист.-стат. обзор», 72). Поэтому развитие льноводства ведет, с одной стороны, к большей занятости зимнего времени земледельца; с другой стороны, к образованию спроса на наемный труд со стороны тех помещиков и зажиточных крестьян, которые занимаются посевами льна (см. пример тому в гл. III, § VI).

Итак, и в районе льноводства рост торгового земледелия ведет к господству капитала и к разложению

* Строкин, 12.

крестьянства. Громадной задержкой этого последнего процесса являются, несомненно, разорительно высокие арендные цены на землю*, давление торгового капитала, прикрепление крестьян к наделу и высота платежей за надельную землю. Поэтому, чем шире будет развиваться покупка земли крестьянами** и промысловой отход***, распространение усовершенствованных орудий и приемов земледелия, — тем быстрее торговый капитал будет вытесняться промышленным капиталом, тем быстрее пойдет образование сельской буржуазии из крестьянства и вытеснение отработочной системы помещичьего хозяйства капиталистической.

ВИ. ТЕХНИЧЕСКАЯ ОБРАБОТКА СЕЛЬСКОХОЗЯЙСТВЕННЫХ ПРОДУКТОВ

Выше мы имели уже случай заметить (гл. I, § I), что сельскохозяйственные писатели, разделяя системы сельского хозяйства по главному рыночному продукту, относят к особому типу заводскую или техническую систему хозяйства. Сущность ее состоит в том, что сельскохозяйственный продукт, прежде чем идти на потребление (личное или производительное), подвергается технической переработке. Заведения, производящие эту переработку, либо составляют часть тех самых хозяйств, в которых добывается сырой продукт, либо принадлежат особым промышленникам, скупающим продукт у сельских хозяев. В политико-экономическом отношении различие между обоими этими типами несущественно. Рост сельскохозяйственных технических производств имеет очень важное значение в вопросе о развитии капитализма. Во-1-х, этот рост представляет из себя одну из форм развития торгового земледелия, и притом именно такую форму, которая с особенной рельефностью

* В настоящее время арендные цены на землю под лен падают, вследствие падения цен на лен, но площадь льняных посевов, напр., в псковском льноводном районе в 1896 г. не уменьшилась («Вести. Фшн.», 1897, № 29).

** Псковская губерния — одна из первых в России по развитию покупки земли крестьянами. По данным «Свода стат. материалов об эконом. положении сельского населения» (изд. канцелярии ном-та м-ров) здесь купчие крестьянские земли составляют 23% к количеству надельной удобной земли; это — максимум из всех 50 губ. На 1 наличную и 1 янв. 1892 г. душу муж. пола крестьянского населения приходится 0,7 дес. купчей земли; в этом отношении только Новгородская и Таврическая губернии выше Псковской.

*** Отход мужчин в Псковской губ. возрос, по данным статистики, с 1865—1875 гг. по 1896 г. почти в 4 раза («Промыслы крестьянского населения Псковской губ.». Псков, 1898, стр. 3).

показывает превращение земледелия в одну из отраслей промышленности капиталистического общества. Во-2-х, развитие технической обработки сельскохозяйственных продуктов бывает обыкновенно неразрывно связано с техническим прогрессом сельского хозяйства: с одной стороны, уже самое производство сырья для переработки требует нередко улучшения земледелия (например, посев корнеплодов); с другой стороны, отбросы, получаемые при обработке, нередко утилизируются для земледелия, повышая его успешность, восстанавливая хотя отчасти то равновесие, ту взаимозависимость между земледелием и промышленностью, в нарушении которых состоит одно из самых глубоких противоречий капитализма.

Мы должны, следовательно, теперь охарактеризовать развитие технических сельскохозяйственных производств в пореформенной России.

1) Винокурение

Мы рассматриваем здесь винокурение только с точки зрения сельского хозяйства. Поэтому нам нет надобности рассказывать о том, как быстро шла концентрация винокурения на крупных заводах (отчасти вследствие требований акцизной системы), как быстро прогрессировала заводская техника, удешевляя производство, как рост акциза обгонял это удешевление и своей непомерной величиной задерживал рост потребления и производства.

Приводим данные о «сельскохозяйственном» винокурении во всей Российской империи*:

Винокуренные заводы в 1896/97 г.	Число заводов	Выкурено спирта тыс. ведер
Сельскохозяйственные	1 474	13 521
Смешанные.....	404	10 810
Промышленные.....	159	5 457
<i>Всего</i>	2 037	29 788

Таким образом, более $\frac{9}{10}$ всего числа винокуренных заводов (дающих более $\frac{4}{5}$ всего производства) непосредственно

* Закон 4-го июня 1890 года установил следующие признаки сельскохозяйственного винокурения: 1) время производства винокурения, именно с 1-го сентября по 1-е июня, когда нет полевых работ; 2) соответствие между количеством выкуреного спирта и числом десятин пахотной земли в имении. Заводы, которые производят частью сельскохозяйственное, частью промышленное винокурение, называются смешанными (ср. «Вестн. Фин.», 1896, № 25, и 1898, № 10).

связаны с сельским хозяйством. Представляя из себя крупные капиталистические предприятия, эти заводы придают такой же характер и всем тем помещичьим хозяйствам, в которых они устроены (винокуренные заводы принадлежат почти исключительно помещикам и главным образом дворянам). Рассматриваемый вид торгового земледелия особенно развит в средне-черноземных губерниях, в которых сосредоточено более $\frac{1}{10}$ доли всего числа винокуренных заводов в Росс. империи (239 в 1896/97 г., в том числе 225 сельскохозяйственных и смешанных), производящих свыше четвертой части общего количества спирта (7 785 тыс. ведер в 1896/97 г., в том числе 6 828 на сельскохозяйственных и смешанных заводах). Таким образом, в районе преобладания отработков торговый характер земледелия всего чаще (по сравнению с другими районами) проявляется в выработке водки из хлебов и картофеля. Винокурение из картофеля особенно быстро развивалось в пореформенную эпоху, как видно из следующих данных, относящихся ко всей Росс. империи*:

	Было употреблено материалов на винокурение в тысячах пудов		
	Всего хлебных продуктов	В том числе картофели	% картофели
В 1867 г.	76 925	6 950	9,1
Средние } 1873/74—1882/83	123 066	65 508	53
ва 10 лет } 1882/83—1891/92	128 706	79 803	62
В 1893/94 году	150 857	115 850	76
» 1896/97 »	144 038	101 993	70,8

Таким образом, при общем увеличении количества перекуриваемых хлебных припасов вдвое, количество перекуриваемого картофеля возросло раз в 15. Этот факт наглядно подтверждает вышеустановленное (§ I этой главы) положение, что громадный рост посевов и сбора картофеля означает рост именно торгового и капиталистического земледелия, наряду с повышением техники земледелия, с заменой трехполья многопольным севооборотом и т. д.**. Район

* Источники: «Военно-стат. сборник», 427; «Произв. силы», IX, 49, и «Вестн. Фин.», 1898, № 14.

** Ср. Распопин, I. с. — «Ист.-стат. обзор», I. с., с. 14. Отбросы винокуренного производства (барда) утилизируются нередко (даже коммерческими, а не только сельскохозяйственными заводами) для ведения торгового мясного скотоводства. — Ср. «Сельскохоз. стат. свед.», вып. VII, стр. 122 и passim.

наибольшего развития винокурения отличается также и наибольшей (в русских губерниях, т. е. не считая прибалтийских и западных губерний) величиной чистого сбора картофеля по расчету на 1 душу населения. Так, в северо-черноземных губерниях эта величина составляла в периоды 1864—1866, 1870—1879 и 1883—1887 гг. — 0,44—0,62—0,60 четверти, тогда как для всей Евр. России (50 губерний) соответствующие цифры были: 0,27—0,43—0,44 четверти. Еще в начале 80-х годов «Ист.-стат. обзор» отмечал, что «область, в которой замечается наибольшее расширение культуры картофеля, обнимает все губернии средней и северной частей черноземной полосы, губернии поволжские и заволжские и средние нечерноземные» (I. с., с. 44)*.

Расширение культуры картофеля помещиками и зажиточными крестьянами означает увеличение спроса на наемный труд; возделывание десятины картофеля поглощает значительно большее количество труда**, чем возделывание десятины зерновых хлебов, а употребление машин развито, например, в средне-черноземном районе еще очень слабо. Таким образом, если число рабочих, занятых собственно винокурением производством, уменьшалось***, то,

* С какой гигантской быстротой воарастало именно в центральных земледельческих губерниях употребление картофеля на винокурение, это видно из следующих данных. В 6 губерниях — Курской, Орловской, Тульской, Рязанской, Тамбовской и Воронежской перекуривалось в среднем за 1864/65—1873/74 гг. — 407 тыс. пуд. картофеля в год; за 1874/75—1883/84 гг. — 7 482 тыс. пуд.; за 1884/85—1893/94 гг. — 20 077 тыс. пуд. Для всей Европейской России соответствующие цифры будут: 10 633 тыс. пуд., 30 599 тыс. пуд. и 69 620 тыс. пуд. Число заводов, употреблявших для винокурения картофель, было в указанных губерниях в среднем за 1867/68—1875/76 гг. — 29 в год; за 1876/77—1884/85 гг. — 130; за 1885/86—1893/94 гг. — 163. Для всей Евр. России соответствующие цифры: 739—979—1195 (см. «С.-х. стат. свед.», в. VII).

** Напр., в ведомо-статистическом сборнике по Балахнинскому уезду Нижегородской губ. рассчитывается, что возделывание 1 дес. картофеля требует 77,2 рабочих дня, в том числе 59,2 рабочих дня работницы на садку, окучивание, полотье и выкапывание. Наиболее расширяется, след., спрос на поденную работу местных крестьянок.

*** В 1867 г. в Евр. России считали 52 660 рабочих на винокуренных заводах («Восп.-стат. сборник»). В VII главе мы покажем, что этот источник вообще громадной степени преувеличивает число фабрично-заводских рабочих), а в 1890 г. — 26 102 (по «Указателю» Орлова). Рабочие, занятые собственно винокурением производством, немногочисленны и притом мало отличаются от сельских рабочих. «Все рабочие деревенских заводов — говорит, напр., д-р Жбанков — и притом действующих не постоянно, так как рабочие на лето уходят на полевые работы, резко отличаются от постоянных фабричных рабочих: они ходят в крестьянской одежде, сохраняют деревенские привычки и не приобретают особого лоска, свойственного фабричным рабочим» (I. с., II, 121).

с другой стороны, вытеснение отработков капиталистической системой хозяйства с культурой корнеплодов повышало спрос на сельских поденщиков.

2) Свеклосахарное производство

Переработка свекловицы в сахар еще сильнее сконцентрирована в крупных капиталистических предприятиях, чем винокурение, и составляет принадлежность точно так же помещичьих (и главным образом дворянских) имений. Главный район этого производства — юго-западные, затем южно-черноземные и средне-черноземные губернии. Площадь посевов свекловицы составляла в 60-х годах около 100 тыс. дес.*, в 70-х — около 160 тыс. дес.**, в 1886—1895 гг. — 239 тыс. дес.***, в 1896—1898 гг. — 369 тыс. дес.****, в 1900 г. — 478 778 дес., в 1901 г. — 528 076 дес. («Торг.-пром. Газета», 1901 г., № 123), в 1905/06 г. — 483 272 дес. («Вестн. Фин.», 1906, № 12). След., за пореформенный период размеры посевов возросли более чем в пять раз. Еще несравненно быстрее возрастало количество собираемой и обрабатываемой свекловицы: в среднем за 1860—1864 гг. было переработано в империи 4,1 млн. берковцев свекловицы, в 1870—1874 гг. — 9,3 млн.; в 1875—1879 гг. — 12,8 млн.; в 1890—1894 гг. — 29,3 млн.; в 1895/96—1897/98 гг. — 35 млн. берковцев*****. Количество перерабатываемой свекловицы возросло с 60-х годов более чем в 8 раз. След., в громадной степени повысилась урожайность свеклы, т. е. производительность труда в крупных, капиталистически организованных, имениях*****. Введение в севооборот такого корнеплода, как свекла, неразрывно связано с переходом к более совершенной системе полеводства, с улучшением обработки земли и корма скота и т. д. «Обработка почвы под свеклу, — читаем в «Ист.-стат. обзор» (т. I), — вообще довольно многосложная

* «Ежег. м-ва Фин.», вып. I. — «Военно-стат. сборник». — «Ист.-стат. обзор», т. II.

** «Ист.-стат. обзор», I.

*** «Прогр. силы», I, 41.

**** «Вестн. Фин.», 1897, № 27, и 1898, № 36. В Европейской России без Царства Польского было в 1896—1898 гг. 327 тыс. дес. посевов свекловицы.

***** Кроме вышеуказанных источников см. «Вестн. Фин.», 1898, № 32.

***** В среднем за 1890—1894 гг. из 285 тыс. дес. свекловичных посевов в империи принадлежало заводам — 118 тыс. дес., плантаторам — 167 тыс. дес. («Прогр. силы», IX, 44).

и трудная, доведена у нас во многих свекловичных хозяйствах до высокой степени совершенства, особенно же в юго-западных и привислинских губерниях. Для обработки употребляются в разных местностях различные, более или менее совершенные, орудия и плуги; в отдельных же случаях введено в употребление даже паровое пахание» (стр. 109).

Этот прогресс крупного капиталистического земледелия связан с весьма значительным увеличением спроса на сельскохозяйственных наемных рабочих, батраков и особенно поденщиков, причем женский и детский труд применяется особенно широко (ср. «Ист.-стат. обзор», II, 32). У крестьян окрестных губерний создался особый вид отхода — отход «в сахар» (*ibid.*, 42). Считают, что полная обработка морга (= $\frac{2}{3}$ дес.) свекловицы требует 40 рабочих дней («Вольнонаемный труд», 72). «Свод материалов о положении сельского населения» (изд. ком-та м-ров) считает, что обработка 1 десятины под свеклой требует при машинной обработке 12, при ручной — 25 мужских рабочих дней, не считая женщин и подростков (стр. X—XI). Таким образом, обработка всех свекловичных посевов в России должна занимать, вероятно, не менее 300 тыс. сельских поденщиков и поденщиц. Но по увеличению числа десятин под свекловицей нельзя еще составить полного представления о спросе на наемный труд, так как некоторые работы оплачиваются с берковца свекловицы. Вот что читаем мы, напр., в «Отчетах и исследованиях по кустарной промышленности в России» (изд. м-ва гос. имуществ, т. II, СПб. 1894, стр. 82).

«Женское население как города, так и уезда» (речь идет о городе Кролевец Черниговской губернии) «дорожит работою на свекловичных полях; осенью за чистку свекловицы платят по 10 коп. с берковца, две женщины очищают от шести до десяти берковцев в день, но некоторые договариваются на уход во время произрастания: полотье и окучиванье; тогда за полный уход с выкопкою и очисткою получают по 25 коп. с берковца очищенной свекловицы». Положение рабочих на свекловичных плантациях — самое тяжелое. Напр., в «Врачебной хронике Харьковской губернии» (1899, сент., цит. по «Рус. Вед.», 1899, № 254) приведен «ряд более чем печальных фактов о положении работающих на бурачных плантациях. Так, земский врач

Подольский из слободы Котельвы, Ахтырского уезда, пишет: «Осенью начало *развития тифа* обыкновенно замечается у *молодежи, работающей на бурачных плантациях зависимых крестьян*. Сараи, назначенные для отдыха и ночлега рабочих, содержатся у подобных плантаторов весьма грязно, солома, на которой спят, к концу работы превращается буквально в навоз, так как никогда не меняется: здесь-то и развивается очаг заразы. Приходилось сразу констатировать 4—5 больных тифом, привезенных из одной и той же плантации». По мнению этого же врача, «главный контингент сифилитиков является с бураков». Совершенно основательно г. Фейнберг замечает, что, «не уступая по своим вредным влияниям как на самих рабочих, так и на окрестное население работе на фабриках, работа на плантациях особенно губительна тем, что ею заняты массы женщин и подростков, и что рабочие здесь лишены самой элементарной защиты общества и государства»; ввиду сказанного автор всецело присоединяется ко мнению доктора Романенко, выраженному на VII-м съезде врачей Харьковской губ., что «при издании *обязательных постановлений* следует также *озаботиться о положении рабочих на свекловичных плантациях*. Рабочие эти лишены самого необходимого, живут по месяцам под открытым небом, питаются из общего котла».

Таким образом, рост производства свеклы в громадных размерах повышал спрос на сельских рабочих, превращая окрестное крестьянство в сельский пролетариат. Увеличение числа сельских рабочих лишь в незначительной степени ослаблялось небольшим уменьшением числа рабочих, занятых собственно свеклосахарным производством*.

3) Картофельно-крахмальное производство

От технических производств, составляющих исключительное достояние помещичьих хозяйств, переходим к таким, которые доступны более или менее крестьянству. Сюда относится прежде всего переработка картофеля (отчасти

* В Евр. России в 1867 г. было занято 80 919 рабочих на свеклосахарных и рафинадных заводах («Ежег. м-ва фин.», I. «Военно-стат. сборник» и здесь преувеличил это число до 92 тыс., сосчитав, вероятно, одних и тех же рабочих дважды). В 1890 г. соответствующее число — 77 875 рабочих («Указатель Орлова).

и пшеницы и других хлебов) в крахмал и патоку. Крахмальное производство особенно быстро возрастало в пореформенную эпоху вследствие громадного роста текстильной промышленности, предъявляющей спрос на крахмал. Район распространения этого производства — главным образом нечерноземные, промышленные, отчасти северно-черноземные губернии. «Ист.-стат. обзор» (т. II) считает, что в половине 60-х годов было около 60 заводов с суммой производства около 270 тыс. руб., а в 1880 г. — 224 завода с суммой производства 1 317 тыс. руб. В 1890 г. по «Указателю фабрик и заводов» считалось 192 завода с 3 418 рабочими и суммой производства 1 760 тыс. руб.*. Крахмальное производство «в последние 25 лет увеличилось в $4\frac{1}{2}$ раза по числу заводов — говорится в «Ист.-стат. обзоре» — и в $10\frac{3}{4}$ раз по сумме вырабатываемого продукта; тем не менее производительность эта далеко не покрывает спрос на крахмал» (стр. 116), — о чем свидетельствует рост привоза крахмала из-за границы. Анализируя погубернские данные, «Ист.-стат. обзор» приходит к выводу, что картофельно-крахмальное производство имеет у нас (в противоположность пшенично-крахмальному) сельскохозяйственный характер, будучи сосредоточено в руках крестьян и помещиков. «Обещая широкое развитие» в будущем, «оно и теперь приносит нашему сельскому населению хорошие выгоды» (126).

Мы сейчас увидим, кто получает эти выгоды. Но сначала заметим, что в развитии крахмального производства необходимо отличать два процесса: с одной стороны, появление новых мелких заводиков и рост крестьянского производства, с другой стороны, концентрацию производства на крупных паровых фабриках. Напр., в 1890 г. было 77 паровых заводов, сосредоточивающих 52% всего числа рабочих

* Мы берем данные «Ист.-стат. обзора», как наиболее однородные и сравнимые. «Сборник сведений и материалов по ведомству м-ва фин.» (1866, № 4, апрель) считал, по официальным данным д-та торг. и мануф., в 1864 г. в России 55 крахмальных заводов с суммой производства 231 тыс. руб. «Военно-стат. сборник» считает в 1866 г. 198 заводов с производством на 563 тыс. руб., но сюда вошли, несомненно, мелкие заведения, не относимые теперь к фабрикам. Вообще статистика этого производства очень неудовлетворительна: мелкие заводы то считаются, то (гораздо чаще) опускаются. Напр., в Ярославской губ. «Указатель» Орлова считал в 1890 г. 25 заводов («Перечень» 1894/95 г. — 20), а по «Обзору Ярославской губернии» (вып. II, 1896) в одном Ростовском уезде было 810 картофельно-паточных заводов. Поэтому приведенные в тексте цифры могут характеризовать только динамику явления, отнюдь не действительное развитие производства.

и 60% суммы производства. Из этих заводов только 11 основаны до 1870 года, 17 — в 70-х годах, 45 — в 80-х годах и 2 — в 1890 году («Указатель» г. Орлова).

Чтобы ознакомиться с экономикой крестьянского производства крахмала, обратимся к местным исследованиям. В Московской губ. в 1880/81 г. крахмальный промысел обнимал 43 селения в 4 уездах*. Число заведений определялось в 130 с 780 рабочими и с производством не менее 137 тыс. руб. Распространился промысел главным образом после реформы, причем техника его постепенно прогрессировала, образовывались более крупные заведения, требующие большого основного капитала и отличающиеся высшей производительностью труда. Ручные терки были заменены улучшенными, затем появились конные приводы и, наконец, был введен *барабан* — аппарат, значительно улучшивший и удешевивший производство. Вот обработанные нами данные подворной переписи «кустарей» по размерам заведений:

Разряды заведений**	Число заведений			Число рабочих			Рабочих на 1 заведение			Сумма производства в рублях		
	Семейных	Наемных	Всего	Семейных	Наемных	Всего	Среднее число рабочих недель	Всего	На 1 заведение	На 1 раб. в 4 недели		
Мелкие	15	30	45	75	2	3	5	5,3	12 636	842	126	
Средние	42	96	165	261	2,2	4	6,2	5,5	55 890	1 331	156	
Крупные	11	26	67	93	2,4	6	8,4	6,4	61 282	5 571	416	
<i>Итого</i>	68	152	277	429	2,2	4,1	6,3	5,5	129 808	1 908	341	

Итак, мы имеем здесь мелкие капиталистические заведения, в которых, по мере расширения производства, увеличивается употребление наемного труда и повышается производительность труда. Крестьянской буржуазии эти заведения доставляют значительную прибыль, повышая

* «Сборник стат. свед. по Моск. губ.», т. VII, вып. 1, М. 1882.

** См. приложение к V главе, промысел № 24.

также технику земледелия. Но положение рабочих на этих заводиках весьма неудовлетворительно вследствие крайне антигигиеничных условий работы и продолжительного рабочего дня*.

Земледелие тех крестьян, которые имеют «терочные» заведения, поставлено в очень благоприятные условия. Посевы картофеля (на надельной и главным образом на арендованной земле) доставляют значительно больший доход, чем посевы ржи и овса. Чтобы расширить свое хозяйство, заводчики усиленно снимают наделы крестьянской бедноты. Например, в деревне Цыбино (Бронницкого уезда) 18 крахмалозаводчиков (из 105 живущих в селении хозяев) арендуют наделы у крестьян, ушедших на заработки, а равно и у безлошадных, присоединяя таким образом к своим 61 наделу еще 133 взятых в аренду надела; у них сосредоточено всего 194 надела, т. е. 44,5% всего числа наделов в этом селении. «Совершенно те же явления — читаем в сборнике — встречаются и в других селениях, в которых более или менее развит крахмально-паточный промысел» (I. с., 42)**. Крахмалозаводчики держат вдвое более скота, чем остальные крестьяне: в среднем на 1 двор по 3,5 лошади и 3,4 коровы против 1,5 лошади и 1,7 коровы у местных крестьян вообще. Из 68-ми заводчиков (охваченных подворной переписью) 10 имеют купчую землю, 22 арендуют вненадельную землю и 23 — надельную. Одним словом, это — типичные представители крестьянской буржуазии.

Совершенно аналогичные отношения представляет крахмальный промысел в Юрьевском уезде Владимирской губернии (В. Пругавин, I. с., с. 104 и сл.). И здесь заводчики ведут производство главным образом при помощи наемного труда (из 128 рабочих, на 30 заводах, — 86 наемных); и здесь заводчики стоят несравненно выше массы по своему скотоводству и земледелию, причем картофельную мязгу они утилизируют на корм скоту. Среди крестьян появляются даже настоящие фермеры. Г-н Пругавин описывает хозяйство одного крестьянина, который имеет

* I. с., стр. 32. Рабочий день на крестьянских заводиках равен 13—14 час., а на крупных заводах той же отрасли промышленности (по Дементьеву) преобладает 12-тичасовой рабочий день⁶⁰.

** Сравните с этим общий отзыв В. Орлова о всей Московской губ. (т. IV сборника, вып. 1, стр. 14): зажиточные крестьяне часто арендуют наделы бедноты, сосредоточивая иногда в своих руках по 5—10 арендованных наделов.

крахмальный завод (ценою около $1\frac{1}{2}$ тыс. руб.), с 12 наемными рабочими. Картофель он производит в своем хозяйстве, которое расширено при помощи аренды. Севооборот семипольный, с посевом клевера. Для земледелия имеются 7—8 работников, нанимаемых с весны до осени («концевых»). Мязга идет на корм скоту, а промывными водами хозяин намерен поливать поля.

Г-н В. Пругавин уверяет, что этот завод находится «совершенно в исключительных условиях». Конечно, во всяком капиталистическом обществе сельская буржуазия всегда будет составлять незначительное меньшинство сельского населения и в этом смысле будет, если хотите, «исключением». Но от этого наименования не устранился тот факт, что и в районе крахмального производства и во всех других районах торгового земледелия в России происходит образование класса сельских предпринимателей, которые организуют капиталистическое земледелие*.

4) Маслособойное производство

Выделка масла из льна, конопля, подсолнечника и пр. тоже представляет из себя нередко сельскохозяйственное техническое производство. О развитии маслособойного производства в пореформенную эпоху можно судить по тому, что в 1864 г. сумма маслособойного производства определялась в 1619 тыс. руб., в 1879 г. — в 6486 тыс. руб., а в 1890 г. — в 12232 тыс. руб.**. И в этом производстве наблюдается двойкий процесс развития: с одной стороны, в деревнях возникают мелкие крестьянские маслособойки (иногда и помещичьи), производящие продукт на продажу. С другой стороны, развиваются крупные паровые заводы, концентрирующие производство и вытесняющие мелкие

* Как курьез, отметим, что и г. Пругавин (I. с., 107) и автор описания московского промысла (I. с., 45) и г. В. В. («Очерки куст. пром.», 127) усмотрели «артельное начало» (или «принцип») в том, что некоторые терочные заведения принадлежат нескольким хозяевам. Наши провинциальные народники сумели подметить особое «начало» в товариществе сельских предпринимателей и не заметили никаких новых общественно-экономических «начал» в самом существовании и развитии класса сельских предпринимателей.

** «Сборник сведений и материалов по ведомству м-ва финансов», 1866, № 4. «Указатель» Орлова, 1-е и 3-е издание. Мы не приводим данных о числе заводов, потому что наша фабрично-заводская статистика перепутывает мелкие сельскохозяйственные и крупные промышленные маслособойки, то считая первые, то не считая по разным губерниям в равное время. В 1860-х годах, например, относилась к «заводам» масса мелких маслособок.

заведения*. Нас интересует здесь только сельскохозяйственная переработка масличных растений. «Владельцы конопляных маслобоек — читаем в «Ист.-стат. обзоре» (т. II) — принадлежат к зажиточным представителям крестьянства», особенно ценят они маслобойное производство ради возможности получить отличный корм для скота (выжимки). Г-н Пругавин (I. с.), отмечая «широкое развитие производства масла из льняного семени» в Юрьевском уезде Владимирской губ., констатирует, что крестьяне получают от него «не мало выгод» (стр. 65—66), что сельское хозяйство и скотоводство крестьян, имеющих маслобойные заводы, стоит значительно выше, чем у массы крестьянства, причем некоторые маслобойщики прибегают также и к найму сельских рабочих (I. с., таблицы, стр. 26—27, 146—147). Пермская кустарная перепись 1894/95 г. показала точно так же, что у кустарей-маслобойщиков сельское хозяйство стоит гораздо выше, чем у массы (более крупные посевы, значительно больше скота, лучшие урожаи и пр.), и что это улучшение земледелия сопровождается наймом сельских рабочих**. В Воронежской губ. в пореформенную эпоху получили особое распространение *торговые* посевы подсолнечника, перерабатываемого на местных маслобойнях в масло. В 70-х годах считали в России около 80 тыс. дес. под подсолнечником («Ист.-стат. обзор», I), в 80-х — около 136 тыс. дес., принадлежавших на $\frac{2}{3}$ крестьянам. «С тех пор однако, судя по некоторым данным, посевная площадь этого растения значительно увеличилась — местами на 100 и даже более процентов» («Произв. силы», I, 37). «В одной слободе Алексеевке» (Бирюченского уезда Воронежской губ.) — читаем в «Ист.-стат. обзоре», ч. II — «насчитывается более 40 маслобоен, да и сама Алексеевка только благодаря подсолнуху разбогатела и превратилась из жалкой деревушки в богатое село, с домами и лавками,

* Папр., в 1890 г. 41 заводов из 383 имели сумму производства в 7170 тыс. руб. из 12232 тыс. руб. Эта победа индустриальных предпринимателей над сельскими предпринимателями вызывает глубокое недовольство наших аграриев (напр., г. С. Короленко, I. с.) и наших народников (напр., г. Н. — она, стр. 241—242 «Очерков»). Мы не разделяем их мнений. Крупные заводы повысят производительность труда и обобществят производство. Это с одной стороны. А, с другой, — положение рабочих на крупных заводах будет, наверное, лучше и не в одном материальном отношении, чем на мелких сельскохозяйственных маслобойнях.

** В. Ильин. «Экономические этюды и статьи». СПб. 1899, стр. 139—140. (См. Сочинения, том 2, стр. 360—361. Реб.)

крытыми железом» (стр. 41). Как отразилось это богатство крестьянской буржуазии на массе крестьянства, — видно из того, что в 1890 г. в слободе Алексеевке из 2 273 приписных семей (с 13 386 душ об. пола) 1 761 не имели рабочего скота, 1 699 не имели инвентаря, 1 480 не обрабатывали земли, и только 33 семьи не занимались промыслами*.

Вообще следует заметить, что крестьянские маслобойки фигурируют обыкновенно, при земских подворных переписях, в числе тех «торгово-промышленных заведений», о распределении и роли которых мы уже говорили во II главе.

5) Табаководство

В заключение приведем краткие указания о развитии табаководства. В среднем за 1863—1867 гг. в России собиралось 1 923 тыс. пуд. с 32 161 дес.; в 1872—1878 гг. — 2 783 тыс. пуд. с 46 425 дес.; в 80-х годах 4 млн. пудов с 50 тыс. дес.**. Число плантаций определялось за те же периоды в 75—95—650 тысяч, что указывает, повидимому, на весьма значительное возрастание числа мелких земледельцев, втянутых в торговое земледелие этого вида. Возделывание табаку требует значительного числа рабочих. Среди видов сельскохозяйственного отхода отмечают поэтому отход на табачные плантации (особенно в губернии южной окраины, где культура табаку расширилась в последнее время особенно быстро). В литературе было уже указано, что положение рабочих на табачных плантациях — самое тяжелое***.

По вопросу о табаководстве, как отрасли торгового земледелия, мы имеем особенно подробные и интересные

* «Сборник стат. свед. по Бирюченскому уезду Воронежской губ.». — Промышленных заведений в слободе насчитано 153. По «Указателю» г. Орлова за 1890 г. в этой слободе было 6 маслобойных заводов с 34 рабочими и с суммой проивв. 17 тыс. руб., а по «Перечню фабрик и заводов» за 1894/95 г. — 8 заводов с 60 рабочими и с суммой производства 151 тыс. руб.

** «Ежег. м-ва Фин.», I. — «Ист.-стат. обзор», т. I. — «Против. силы», IX, 62. Площадь табачных посевов сильно колеблется по годам: напр., среднее за 1889—1894 гг. было 47 813 дес. (4 180 тыс. пуд. сбора), а за 1892—1894 гг. — 52 516 дес. при 4 878 тыс. пуд. сбора. См. «Сборник сведений по России». 1896, стр. 208—209.

*** Белобородов, выщептированная статья в «Сев. Вестн.», 1896, №2. «Русси. Вед.», 1897 г., № 127 (от 10 мая): разбор судебного дела по иску 20 работников к хозяину табачной плантации в Крыму повел к тому, что «на суде выяснилось множество фактов, рисующих невозможно тяжелое положение занятых на плантации рабочих».

данные в «Обзоре табаководства в России» (вып. II и III. СПб. 1894, печат. по распор. д-та земледелия). Г-н В. С. Щербачев, описывая табаководство в Малороссии, приводит замечательно точные сведения по трем уездам Полтавской губ. (Прилукскому, Лохвицкому и Роменскому). Эти сведения, собранные автором и обработанные стат. бюро Полтавской губ. зем. управы, охватывают 25 089 сеющих табак крестьянских хозяйств по всем этим трем уездам, с площадью посева под табаком в 6 844 дес. и под хлебами в 146 774 дес. Распределение этих хозяйств следующее:

Три уезда Полтавской губ. (1888 г.)

Группы хозяйств по размеру хлебных посевов	Число хозяйств	У них посева в десятинах	
		под табаком	под хлебами
Менее 1 дес.	2 231	374	448
От 1—3 »	7 668	895	13 974
» 3—6 »	8 856	1 482	34 967
» 6—9 »	3 319	854	22 820
Более 9 »	3 015	3 239	74 565
<i>Всего</i>	25 089	6 844	146 774

Мы видим громадную концентрацию и табачных и хлебных посевов в руках капиталистических хозяйств. Менее одной восьмой хозяйств (3 тысячи из 25) сосредоточивают более половины всех хлебных посевов (74 тыс. из 147), имея в среднем почти по 25 дес. на хозяйство. Из табачных посевов в руках этих хозяйств почти половина (3,2 тыс. из 6,8 тыс.), причем в среднем на 1 хозяйство приходится более чем по десятине табачных посевов, тогда как во всех остальных группах величина табачных посевов не превышает одной — двух десятых десятины на двор.

Г-н Щербачев дает кроме того данные о группировке тех же хозяйств по размерам табачных посевов:

Группы табачных плантаций	Число плантаций	Табачных посевов, десятин
0,01 дес. и менее	2 919	30
От 0,01 до 0,10 дес.	9 078	492
» 0,10 » 0,25 »	5 989	931
» 0,25 » 0,50 »	4 330	1 246
» 0,50 » 1,00 »	1 834	1 065
» 1,00 » 2,00 »	615	720
» 2,00 и выше »	324	2 360
<i>Всего</i>	25 089	6 844

Отсюда видно, что концентрация табачных посевов значительно сильнее, чем концентрация посевов хлебных. Отрасль специально-торгового земледелия данной местности более сосредоточена в руках капиталистов, чем земледелие вообще. В руках 2 773 хозяйств из 25 тыс. сосредоточено 4 145 дес. табачных посевов из 6 844, т. е. более трех пятых. 324 крупнейших табаководов (немного более одной десятой общего числа табаководов) имеют 2 360 дес. посева табаку, т. е. свыше трети общего числа. В среднем это дает на 1 хозяйство *свыше 7 десятин посева табаку*. Чтобы судить о том, какого типа должно быть это хозяйство, напомним, что культура табаку требует очень большого числа рабочих рук. Автор рассчитывает, что на 1 десятину требуется *не менее двух рабочих* на срок от 4 до 8 летних месяцев, смотря по сорту табака.

Владелец семи десятин табачного посева должен иметь, след., не менее 14 рабочих, т. е. несомненно должен строить хозяйство на наемном труде. Некоторые сорта табаку требуют не двух, а трех сроковых работников на 1 десятину и кроме того добавочной работы поденщиков. Одним словом, мы с полной наглядностью видим, что, чем более торговым становится земледелие, тем развитее капиталистическая его организация.

Преобладание мелких и мельчайших хозяйств в числе табаководов (11 997 хозяйств из 25 089 имеют посев *до одной десятой* десятины) нисколько не опровергает капиталистической организации этой отрасли торгового земледелия, ибо в руках этой массы мельчайших хозяйств ничтожная доля производства (у 11 997, т. е. почти половины хозяйств, всего 522 дес. из 6 844, т. е. менее одной десятой). Равным образом и «средние» цифры, которыми так часто ограничиваются, не дают представления о деле (в среднем, на 1 хозяйство приходится немногим более $\frac{1}{4}$ десятины под табаком).

В отдельных уездах развитие капиталистического земледелия и концентрация производства еще сильнее. Напр., в Лохвицком уезде 229 хозяйств из 5 957 имеют по 20 и более десятин хлебных посевов. У этих хозяев 22 799 дес. хлеба на всего числа 44 751, т. е. более половины. Каждый хозяин имеет почти по 100 дес. посева. Из табачных посевов у них 1126 дес. из 2 003 дес. А если взять группировку по размерам табачных посевов, то в этом

уезде имеем 132 хозяина из 5 957 с двумя и более десятин под табаком. У этих 132 хозяев 1441 дес. под табаком из 2003, т. е. 72%, более чем по *десять* десятин под табаком на 1 хозяйство. На другом полюсе в том же Лохвицком уезде имеем 4 360 хозяйств (из 5 957), имеющих до $\frac{1}{10}$ дес. табаку, а всего 133 десятины из 2003, т. е. 6%.

Понятно само собою, что капиталистическая организация *производства* сопровождается здесь сильнейшим развитием *торгового* капитала и всяческой эксплуатации вне сферы производства. Мелкие табаководы не имеют сараев для сушки табаку, не имеют возможности дать продукту ферментироваться (выбродить) и продать его (через 3—6 недель) в готовом виде. Они сбывают его неготовым *за полцены* скупщикам, которые сами нередко сеют табак на арендованных землях. Скупщики «всячески прижимают мелких плантаторов» (стр. 31 цит. издания). Торговое земледелие — торговое капиталистическое производство, это соотношение можно явственно проследить (если только уметь выбрать правильные приемы) и в данной отрасли сельского хозяйства.

VIII. ПРОМЫШЛЕННОЕ ОГОРОДНИЧЕСТВО И САДОВОДСТВО; ПОДГОРОДНОЕ ХОЗЯЙСТВО

С падением крепостного права «помещичье садоводство», которое было развито в довольно значительной степени, «сразу и быстро пришло в упадок почти во всей России»*. Проведение железных дорог изменило дело, дав «громачный толчок» развитию нового, коммерческого садоводства, и произвело «полный поворот к лучшему» в данной отрасли торгового земледелия**. С одной стороны, привоз дешевых плодов с юга подрывал садоводство в прежних центрах его распространения***, — с другой стороны, промышленное садоводство развивалось, например, в губерниях Ковенской, Виленской, Минской, Гродненской, Могилевской, Нижегородской наряду с расширением рынков сбыта****. Г-н В. Пашкевич указывает, что исследование состояния плодоводства в 1893/94 г. показало значительное развитие

* «Ист.-стат. обзор», I, с. 2.

** Ibid.

*** Напр., в Московской губ. См. С. Королево, «Вольнонаемный труд и т. д.», с. 262.

**** Ibid., стр. 335, 344 и т. д.

его как промышленной отрасли в последнее десятилетие, увеличение спроса на садовников и садовых рабочих и т. д.*. Статистические данные подтверждают эти отзывы: перевозка фруктов по русским железным дорогам возрастает**; ввоз фруктов из-за границы, возраставший в первое десятилетие после реформы, уменьшается***.

Само собою разумеется, что торговое огородничество, дающее предметы потребления для несравненно больших масс населения, чем садоводство, развивалось еще быстрее и еще шире. Промышленные огороды достигают значительного распространения, во-1-х, около городов****; во-2-х, около фабричных и торгово-промышленных поселков*****, а также по линиям железных дорог; в-3-х, в отдельных селениях, разбросанных по всей России и получивших известность по производству огородных овощей*****. Необходимо заметить, что спрос на этого рода продукты предъявляет не только индустриальное, но и земледельческое население: напомним, что по бюджетам воронежских крестьян расход на овощи составляет 47 коп. на 1 душу населения, причем больше половины этого расхода идет на *покупные* продукты.

Чтобы ознакомиться с теми общественно-экономическими отношениями, которые складываются в торговом земледелии этого вида, надо обратиться к данным местных исследований об особенно развитых районах огородничества. Под Петербургом, например, широко развито парниковое и тепличное огородничество, заведенное пришлыми огородниками из ростовцев. Число парниковых рам считается у крупных огородников тысячами, у средних — сотнями. «Некоторые крупные огородники заготавливают кислую капусту для поставки в войска десятками тысяч пуд.»*****.

* «Произв. силы», IV, 13.

** Ibid., с. 31, и «Ист.-стат. обзор», с. 31 и сл.

*** В 60-х годах ввонилось около 1 млн. пудов; в 1878—1880 гг. — 3,8 млн. пуд.; в 1886—1890 — 2,6 млн. пуд.; в 1889—1893 — 2 млн. пудов.

**** Забегая вперед, укажем здесь, что в 1863 г. в Евр. России было 13 городов с населением в 50 тыс. и более, а в 1897 г. — 44 (см. гл. VIII, § II).

***** См. примеры поселений этого типа в VI и VII главах.

***** См. указания таких селений по губерниям: Вятской, Костромской, Владимирской, Тверской, Московской, Калужской, Пензенской, Пинегорской и мн. др., не говоря уже о Ярославской, в «Ист.-стат. обзор», I, с. 13 и сл., и в «Произв. силах», IV, 38 и сл. Ср. также земско-статистические сборники по Семеновскому, Нижегородскому и Балахнинскому уездам Нижегородской губернии.

***** «Произв. силы», IV, 42.

По данным земской статистики, в Петербургском уезде из местного населения 474 двора занято огородничеством (ок. 400 руб. дохода на 1 двор) и 230 — садоводством. Капиталистические отношения развиты очень широко, как в форме торгового капитала (промысел подвергается «жесточайшей эксплуатации барышниц»), так и в форме найма рабочих. В пришлом населении, например, насчитано 115 хозяев-огородников (доход свыше 3-х тыс. руб. на 1 хозяина) и 711 рабочих-огородников (доход по 116 руб.)*.

К таким же типичным представителям сельской буржуазии принадлежат и подмосковные крестьяне-огородники. «По приблизительному расчету, на московские рынки поступает ежегодно свыше 4 миллионов пудов овощей и зелени. Некоторые села ведут крупную торговлю кислыми овощами: Ногатинская волость продает около миллиона ведер кислой капусты на фабрики и казармы, отправляя даже в Кронштадт... Торговые огороды распространены во всех московских уездах, преимущественно поблизости городов и фабрик**». «Рубка капусты производится наемными рабочими, приходящими из Волоколамского уезда» («Ист.-стат. обзор», I, стр. 19).

Совершенно однородны отношения в известном районе огородничества в Ростовском уезде Ярославской губ., обнимающем 55 огородных сел, Поречье, Угодичи и др. Вся земля, кроме выгона и лугов, занята здесь издавна огородами. Сильно развита техническая переработка овощей — консервное производство***. Вместе с продуктом земли обращается в товар и сама земля, и рабочая сила. Несмотря на «общину», неравномерность землепользования, например, в селе Поречье очень велика: у одного на 4 души — 7 «огородов», у другого на 3 души — 17; объясняется это тем, что коренных переделов здесь не бывает;

* «Материалы по стат. нар. хоз. в С.-Петербургской губ.», в. V. В действительности огородников гораздо больше, чем указано в тексте, ибо большинство их отнесено к частновладельческому хозяйству, а приведенные данные относятся только к крестьянскому хозяйству.

** «Прозв. силы», IV, 49 и сл. Интересно, что различные села специализируются на производстве отдельных видов овощей.

*** «Ист.-стат. обзор», I. — «Указатель фабрик» г. Орлова. — «Труды комиссии по исследованию кустарной промышленности», вып. XIV, статья г. Столянского. — «Прозв. силы», IV, 46 и следующие. — «Обзор Ярославской губ.», вып. 2, Яр. 1896. Сравнение данных г. Столянского (1885) и «Указателя» (1890) показывает сильный рост фабричного производства консервов в этом районе.

бывают только частные переделы, причем крестьяне «свободно меняются» своими «огородами» и «делками» («Обзор Ярослав. губ.», 97—98)*. «Большая часть полевых работ... исполняется поденщиками и поденщицами, которых в летнее рабочее время много приходит в Поречье, как из соседних селений, так и из соседних губерний» (ibid., 99). Во всей Ярославской губ. считают 10 322 человека (из них 7 689 ростовцев), занятых «сельскохозяйственным и огородным» *отхожими* промыслами — т. е. в большинстве случаев наемных рабочих данной профессии**. Вышеприведенные данные о приходе сельских рабочих в столичные губернии, Ярославскую и т. д. должны быть поставлены в связь с развитием не одного молочного хозяйства, но также и торгового огородничества.

К огородничеству же относится тепличное выращивание овощей — промысел, который быстро развивается среди зажиточных крестьян Московской и Тверской губернии***. В первой губернии перепись 1880/81 г. насчитала 88 заведений с 3 011 рамами; рабочих было 213, из них наемных 47 (22,6%); сумма производства — 54 400 руб. Средний тепличник должен был вложить в «дело» не менее 300 руб. Из 74-х хозяев, о которых даны подворные сведения, 41 имеют купчую землю и столько же арендуют землю; на 1 хозяина приходится по 2,2 лошади. Ясно отсюда, что тепличный промысел доступен только представителям крестьянской буржуазии****.

На юге России к рассматриваемому виду торгового земледелия относится также промышленное бахчеводство. Приведем краткие указания на его развитие в одном из районов, описанном в интересной статье «Вестн. Фин.»

* Таким образом названное издание вполне подтвердило высказанное г-ном Волгынским «сомнение», чтобы «часто переделывалась земля, занятая огородами» (назв. соч., 172, примеч.).

** И здесь наблюдается характерная специализация земледелия: «Замечательно, что в местах, где огородный промысел сделался специальным занятием части населения, другая часть крестьян почти вовсе не разводит никаких овощей, а покупает их на базарах и ярмарках» (С. Короленко, 1. с., 285).

*** «Произв. силы», IV. 50—51. — С. Короленко, 1. с., 273. — «Сборник стат. свед. по Моск. губ.», т. VII, вып. 1. — «Сборник стат. свед. о Тверской губ.», т. VIII, вып. 1, Тверской уезд: перепись 1886—1890 гг. насчитала здесь у 174 крестьян и 7 частных владельцев 4 426 рам, т. е. в среднем на 1 хозяина — ок. 25 рам. «В крестьянском хозяйстве он (промысел) служит значительным подспорьем, но только для зажиточных крестьян... Если теплицы свыше 20 рам, нанимаются рабочие» (стр. 167).

**** См. данные об этом промысле в приложении к V главе, пром. № 9.

(1897, № 16) о «промышленном производстве арбузов». Возникло это производство в селе Быкове (Царевского уезда Астраханской губ.) в конце 60-х и начале 70-х годов. Продукт, шедший сначала лишь в Поволжье, направился с проведением жел. дорог в столицы. В 80-х годах производство «увеличилось по крайней мере в 10 раз», благодаря громадным барышам (150—200 руб. на 1 дес.), которые получали инициаторы дела. Как истые мелкие буржуа, они всячески старались помешать увеличению числа производителей, с величайшей тщательностью охраняя от соседей «секрет» нового прибыльного занятия. Разумеется, все эти героические усилия «мужика-землепашца»* удержать «роковую конкуренцию»** оказались бессильными, и производство далеко разошлось и по Саратовской губ. и по Донской области. Падение хлебных цен в 90-х годах дало особенный толчок производству, заставив «местных земледельцев искать выхода из затруднительного положения в плодосменных системах посева»***. Расширение производства сильно повышало спрос на наемный труд (обработка бахчей требует весьма значительного количества труда, так что возделывание одной десятины стоит 30—50 руб.), и еще сильнее повышало прибыль предпринимателей и земельную ренту. Около станции «Лог» (Грязе-Царицынской ж. д.) было под арбузами в 1884 г. — 20 дес., в 1890 г. — 500—600 дес., в 1896 г. — 1400—1500 дес., и арендная плата за 1 дес. земли повышалась с 30 коп. до 1 р. 50 к. — 2 руб. и до 4—14 руб. за указанные годы. Лихорадочное расширение посевов повело, наконец, в 1896 году к перепроизводству и кризису, которые окончательно санкционировали капиталистический характер данной отрасли торгового земледелия. Цены на арбузы пали до того, что не окупали провоза по ж. д. Арбузы бросали на бахчах, не собирая их. Вкусив гигантских прибылей, предприниматели познакомились теперь и с убытками. Но интереснее всего — то средство, которое они выбрали для борьбы с кризисом: это средство состоит в завоевании новых рынков, в таком удешевлении продукта и жел.-дорожного тарифа,

* Выражение г-на Н. — она о русском крестьянине.

** Выражение г-на В. Пругавина.

*** Посевы арбузов требуют лучшей обработки почвы и делают ее более производительной при последующем посеве хлебов.

чтобы продукт из предмета роскоши превратился в предмет потребления для населения (а на местах производства и в корм для скота). «Промышленное бахчеводство — уверяют предприниматели — стоит на пути дальнейшего развития — для дальнейшего роста его, кроме тарифа, нет препятствий. Наоборот, строящаяся ныне Царицынско-Тихорецкая ж. д. ... открывает для промышленного бахчеводства новый и значительный район». Какова бы ни была дальнейшая судьба этого «промысла», во всяком случае история «арбузного кризиса» очень поучительна, представляя из себя хотя и маленькую, но зато очень яркую картинку капиталистической эволюции земледелия.

Нам остается еще сказать несколько слов о *подгородном хозяйстве*. Отличие его от вышеописанных видов торгового земледелия состоит в том, что там все хозяйство приспособлялось к какому-нибудь одному главному, рыночному продукту. Здесь же мелкий земледелец торгует всем понемножку: и своим домом, сдавая его дачникам и квартирантам, и своим двором, и своею лошадию, и всяческими продуктами своего сельского и дворового хозяйства — хлебом, кормом для скота, молоком, мясом, овощами, ягодами, рыбой, лесом и пр., торгует молоком своей жены (питомнический промысел под столицами), добывает деньги самыми разнообразными (не всегда даже удобопередаваемыми) услугами приезжим горожанам* и т. д., и т. д.**. Полное преобразование капитализмом старинного типа патриархального земледельца, полное подчинение последнего «власти денег», выражается здесь так ярко, что подгородного крестьянина народник обыкновенно выделяет, говоря, что это «уже не крестьянин». Но отличие этого типа от всех предыдущих ограничивается только формой явления. Политико-экономическая сущность того преобразования, которое по всей линии совершает капитализм над мелким земледельцем, везде и повсюду совершенно однородна. Чем быстрее растет число городов, число

* Ср. Успенского «Деревенский дневник».

** Сошлемся, для иллюстрации, на вышецитированные «Материалы о крестьянском хозяйстве Петербургского уезда. Разнообразнейшие виды торгашества приняли здесь форму различных «промыслов»: дачного, квартирного, молочного, огородного, ягодного, «новых заработков», питомнического, ловли раков, рыбного и т. д. Совершенно однородны промыслы подгородных крестьян Тульского уезда: см. статью г. Борисова в IX выпуске «Грудов комиссии по исследованию кустарной промышленности».

фабричных и торгово-промышленных селений, число железнодорожных станций, тем шире идет превращение нашего «общинника» в этот тип крестьянина. Не надо забывать сказанного еще Адамом Смитом, именно — что усовершенствованные пути сообщения всякую деревню стремятся превратить в подгородную*. Медвежьи углы и захолустья, будучи исключением уже теперь, с каждым днем становятся все более и более антикварной редкостью, и земледелец быстрее и быстрее превращается в промышленника, подчиненного общим законам товарного производства.

Заканчивая этим обзор данных о росте торгового земледелия, мы считаем нелишним повторить здесь, что наша задача состояла в рассмотрении главнейших (отнюдь не всех) форм торгового земледелия.

IX. ВЫВОДЫ О ЗНАЧЕНИИ КАПИТАЛИЗМА В РУССКОМ ЗЕМЛЕДЕЛИИ

В главах II—IV вопрос о капитализме в русском земледелии был рассмотрен с двух сторон. Сначала мы рассматривали данный строй общественно-экономических отношений в крестьянском и помещичьем хозяйстве — строй, сложившийся в пореформенную эпоху. Оказалось, что крестьянство с громадной быстротой раскалывается на незначительную по численности, но сильную по своему экономическому положению сельскую буржуазию и на сельский пролетариат. В неразрывной связи с этим процессом «раскрестьянивания» стоит переход землевладельцев от отработочной системы хозяйства к капиталистической. Затем мы взглянули на тот же самый процесс с другой стороны; мы взяли за исходный пункт форму превращения земледелия в товарное производство и рассматривали те общественно-экономические отношения, которыми характеризуется каждая главнейшая форма торгового земледелия. Оказалось, что через все разнообразие сельскохозяйственных условий красной нитью проходят те же самые процессы в крестьянском и частновладельческом хозяйстве.

* «Good roads, canals and navigable rivers, by diminishing the expense of carriage, put the remote parts of the country more nearly upon a level with those in the neighbourhood of the town». L. c., vol. I, p. 228—229 («Хорошие дороги, каналы и судоходные реки, сокращая издержки перевозки, ставят отдаленные части страны на один уровень с окрестностями города». Цитированное сочинение, том I, стр. 228—229. *Ред.*).

Рассмотрим теперь те выводы, которые вытекают из всех изложенных выше данных.

1) Основная черта пореформенной эволюции земледелия состоит в том, что оно принимает все более и более торговый, предпринимательский характер. По отношению к частновладельческому хозяйству этот факт настолько очевиден, что не требует особых пояснений. По отношению же к крестьянскому земледелию это явление не так легко констатируется, во-1-х, потому, что употребление наемного труда не является безусловно необходимым признаком мелкой сельской буржуазии. Как мы уже заметили выше, под эту категорию подходит всякий мелкий, покрывающий свои расходы самостоятельным хозяйством, товаропроизводитель при том условии, что общий строй хозяйства основан на тех капиталистических противоречиях, которые были рассмотрены во II главе. Во-2-х, мелкий сельский буржуа (и в России как и в других капиталистических странах) соединяется рядом переходных ступеней с парцелльным «крестьянином» и с сельским пролетарием, наделенным кусочком земли. Это обстоятельство является одною из причин живучести тех теорий, которые не различают в «крестьянстве» сельской буржуазии и сельского пролетариата*.

2) По самой природе земледелия, превращение его в товарное производство происходит особым путем, непохожим на соответствующий процесс в индустрии. Промышленность обрабатывающая раскалывается на отдельные, совершенно самостоятельные отрасли, посвященные исключительно производству одного продукта или одной части продукта. Земледельческая же промышленность не раскалывается на совершенно отдельные отрасли, а только специализируется на производстве в одном случае — одного, в другом случае — другого рыночного продукта, причем остальные стороны сельского хозяйства приспособляются к этому главному (т. е. рыночному) продукту. Поэтому формы торгового земледелия отличаются гигантским разнообразием, видоизменяясь не только в различных районах, но и в различных хозяйствах. Поэтому при рассмотрении вопроса о росте

* На игнорировании указанного обстоятельства построено, между прочим, излюбленное экономистами-народниками положение, что «русское крестьянское хозяйство в большинстве случаев есть хозяйство чисто натуральное» («Влияние урожая и хлебных цен», I, 52). Стоит только взять «средние» цифры, сливающие вместе и сельскую буржуазию и сельский пролетариат, — и подобное положение сойдет за доказанное!

торгового земледелия никак нельзя ограничиваться огульными данными о всем земледельческом производстве*.

3) Рост торгового земледелия создает внутренний рынок для капитализма. Во-первых, специализация земледелия вызывает обмен между различными земледельческими районами, между различными земледельческими хозяйствами, между различными земледельческими продуктами. Во-вторых, чем дальше втягивается земледелие в товарное обращение, тем быстрее растет спрос сельского населения на продукты обрабатывающей промышленности, служащие для личного потребления; — тем быстрее, в-третьих, растет спрос на средства производства, ибо при помощи старинных «крестьянских» орудий, построек и пр. и пр. ни мелкий, ни крупный сельский предприниматель не может вести нового, торгового земледелия. Наконец, в-четвертых, создается спрос на рабочую силу, так как образование мелкой сельской буржуазии и переход землевладельцев к капиталистическому хозяйству предполагает образование контингента сельскохозяйственных батраков и поденщиков. Только фактом роста торгового земледелия и можно объяснить то обстоятельство, что пореформенная эпоха характеризуется расширением внутреннего рынка для капитализма (развитие капиталистического земледелия, развитие фабричной промышленности вообще, развитие сельскохозяйственного машиностроения в частности, развитие так наз. крестьянских «земледельческих промыслов», т. е. работы по найму и т. д.).

4) Капитализм в громадной степени расширяет и обостряет среди земледельческого населения те противоречия, без которых вообще не может существовать этот способ

* Именно, такими данными ограничиваются, например, авторы книги, являющейся в предыдущем примечании, когда они говорят о «крестьянстве». Они допускают, что каждый крестьянин сеет именно те хлеба, которые потребляет, сеет все те виды хлебов, которые он потребляет, сеет их именно в той пропорции, в которой они идут на потребление. Не требуется уже особенного труда, чтобы из таких «допущений» (которые противоречат фактам и игнорируют основную черту пореформенной эпохи) сделать «вывод» о преобладании натурального хозяйства.

В народнической литературе можно встретить также следующий остроумный прием рассуждения: каждый *отдельный* вид торгового земледелия является «исключением» — по сравнению со всем сельским хозяйством в его целом. *Поэтому* в все торговое земледелие вообще надлежит — де считать исключением, а *общим* правилом должно признать натуральное хозяйство! В гимназических учебных логике, в отделе о софизмах, можно найти много параллелей такому рассуждению.

производства. Но, несмотря на это, земледельческий капитализм в России, по своему историческому значению, является крупной прогрессивной силой. Во-первых, капитализм превратил земледельца из «государя-вотчинника», с одной стороны, и патриархального, зависимого крестьянина, с другой стороны, в такого же *промышленника*, как и всякий другой хозяин в современном обществе. До капитализма земледелие было в России господским делом, барской затеей для одних, обязанностью, тяглом — для других, поэтому оно и не могло вестись иначе, как по вековой рутине, необходимо обуславливая полную оторванность земледельца от всего того, что делалось на свете за пределами его деревни. Отработочная система — этот живой остаток старины в современном хозяйстве — наглядно подтверждает такую характеристику. Капитализм впервые порвал с сословностью землевладения, превратив землю в товар. Продукт земледельца поступил в продажу, стал подвергаться общественному учету сначала на местном, затем на национальном, наконец на международном рынке, и таким образом прежняя оторванность одичалого земледельца от всего остального мира была сломана окончательно. Земледельцу волей-неволей, под угрозой разорения, пришлось считаться со всей совокупностью общественных отношений и в его стране и в других странах, связанных всемирным рынком. Даже отработочная система, — которая прежде обеспечивала Обломову верный доход без всякого риска с его стороны, без всякой затраты капитала, без всяких изменений в исконной рутине производства, — оказалась теперь не в силах спасти его от конкуренции американского фермера. Вот почему и к пореформенной России вполне приложимо то, что было сказано полвека тому назад о Западной Европе, именно, что земледельческий капитализм «был той движущей силой, которая втянула идиллию в историческое движение»*.

* «*Misère de la philosophie*» (Paris, 1896), p. 223 («Нищета философии» (Париж, 1896), стр. 223. *Ред.*); автор презрительно называет реакционными иеремиадами возжелания тех, которые жаждут возвращения доброй патриархальной жизни, простых нравов и т. д., которые осуждают «подчинение земли тем же законам, которые управляют и всякой другой промышленностью» 87.

Мы вполне понимаем, что весь приведенный в тексте аргумент может показаться народникам не то что не убедительным, а прямо-таки непонятным. Но было бы слишком неблагоприятной задачей подробно разбирать такие, напр., мнения, что мобилизация земли — явление «ненормальное» (г. Чупров в предисл. к хлебных ценам; стр. 39 стеногр. отчета), что неотчуждаемость крестьянских

Во-вторых, земледельческий капитализм впервые подорвал вековой застой нашего сельского хозяйства, дал громадный толчок преобразованию его техники, развитию производительных сил общественного труда. Несколько десятилетий капиталистической «ломки» сделали в этом отношении больше, чем целые века предшествующей истории. Однообразие рутинного натурального хозяйства сменилось разнообразием форм торгового земледелия; первобытные земледельческие орудия стали уступать место усовершенствованным орудиям и машинам; неподвижность старинных систем полеводства была подорвана новыми приемами культуры. Процесс всех этих изменений неразрывно связан с указанным выше явлением специализации земледелия. По самой своей природе, капитализм в земледелии (равно как и в промышленности) не может развиваться равномерно: он толкает вперед в одном месте (в одной стране, в одном районе, в одном хозяйстве) одну сторону сельского хозяйства, в другом — другую и т. д. Он преобразует технику в одном случае одних, в другом — других сельскохозяйственных операций, отрывая их от патриархального крестьянского хозяйства или от патриархальных отработков. Так как весь этот процесс идет под руководством капризных, не всегда даже известных производителю требований рынка, то капиталистическое земледелие в каждом отдельном случае (нередко в каждом отдельном районе, иногда даже в каждой отдельной стране) становится более односторонним, односторонним по сравнению с прежним, но зато в общем и целом оно становится неизмеримо более разносторонним и рациональным, чем патриархальное земледелие. Образование особых видов торгового земледелия делает возможными и неизбежными капиталистические кризисы в земледелии и случаи капиталистического перепроизводства, но эти кризисы (как и все вообще капиталистические кризисы) дают еще более сильный толчок развитию мирового производства и обобществления труда*.

наделов есть учреждение, которое может быть защищено, что отработочная система хозяйства лучше или хотя бы даже не хуже капиталистической и т. д. Все предыдущее изложение содержит опровержение тех политико-экономических доводов, которые приводились народниками в оправдание таких мнений.

* Западно-европейские романтики и русские народники усердно подчеркивают в этом процессе односторонность капиталистического земледелия, создаваемую капитализмом неустойчивость и кризисы, — и на этом основании отрицают прогрессивность капиталистического движения вперед сравнительно с докапиталистическим строем.

В-третьих, капитализм впервые создал в России крупное земледельческое производство, основанное на употреблении машин и широкой кооперации рабочих. До капитализма производство земледельческих продуктов всегда велось в неизменной, мизерно-мелкой форме, — как в том случае, когда крестьянин работал на себя, так и в том случае, когда он работал на помещика, — и никакая «общинность» землевладения не в силах была сломать эту гигантскую раздробленность производства. В неразрывной связи с этой раздробленностью производства стояла раздробленность самих земледельцев*. Прикованные к своему наделу, к своей крохотной «общине», они были резко отделены даже от крестьян соседней общины различием тех разрядов, к которым они принадлежали (бывшие владельческие, бывшие государственные и т. д.), различиями в величине своего землевладения, — различиями в тех условиях, на которых произошла их эмансипация (а эти условия определялись иногда просто личными свойствами помещиков и их прихотью). Капитализм впервые сломал эти чисто средневековые перегородки, — и прекрасно сделал, что сломал. Уже теперь различия между разрядами крестьян, между категориями их по надельному землевладению оказываются несравненно менее важными, чем экономические различия внутри каждого разряда, каждой категории, каждой общины. Капитализм разрушает местную замкнутость и ограниченность, заменяет мелкие средневековые деления земледельцев —

* Поэтому, несмотря на различие форм землевладения, к русскому крестьянину вполне приложимо то, что говорит Маркс о мелком французском крестьянине: «Мелкие [парцелльные] крестьяне составляют громадную массу, члены которой живут в одинаковых условиях, не вступая однако в равнообразные отношения друг к другу. Их способ производства изолирует их друг от друга, вместо того, чтобы вызывать взаимные сношения между ними. Это изолирование еще усиливается вследствие плохих французских путей сообщения и вследствие бедности крестьян. Их поле производства (Produktionsfeld), парцелла, не допускает никакого разделения труда при ее культуре, никакого применения науки, а след., и никакого разнообразия развития, никакого различия талантов, никакого богатства общественных отношений. Каждая отдельная крестьянская семья почти что довольна сама себе, производит непосредственно большую часть того, что она потребляет, приобретая таким образом свои средства к жизни более в обмене с природой, чем в сношениях с обществом. Парцелла, крестьянин и семья; рядом другая парцелла, другой крестьянин и другая семья. Кучка этих единиц образует деревню, а кучка деревень — департамент. Таким образом громадная масса французской нации образуется простым сложением одноименных величин, вроде того, как мешок картофеля образует мешок с картофелем» [«Der achtzehnte Brunnare des Louis Bonaparte», Ншв. 1835, S. 98—99. («18-ое Брюмера Луи Бонапарта», Гамбург, 1835, стр. 98—99. Ред.)]⁸⁸.

крупным, охватывающим целую нацию, разделением их на классы, занимающие различное место в общей системе капиталистического хозяйства*. Если прежде самые условия производства обуславливали прикрепление массы земледельцев к их месту жительства, то образование различных форм и различных районов торгового и капиталистического земледелия не могло не создать перекочевыванья громадных масс населения по всей стране; а без подвижности населения (как было уже замечено выше) немислимо развитие его сознательности и самодеятельности.

В-четвертых, наконец, земледельческий капитализм в России впервые подорвал под корень отработки и личную зависимость земледельца. Отработочная система хозяйства безраздельно господствовала в нашем земледелии со времен «Русской Правды» и вплоть до современной обработки частновладельческих полей крестьянским инвентарем; необходимым спутником ее была забитость и одиачность земледельца, приниженого если не крепостным, то «полусвободным» характером его труда; без известной гражданской неполноправности земледельца (как-то: принадлежность к низшему сословию; телесное наказание; отдача на общественные работы; прикрепление к наделу и т. д.) отработочная система была бы немислива. Поэтому замена отработков вольнонаемным трудом является крупной исторической заслугой земледельческого капитализма в России**. Резюмируя изложенное выше о прогрессивной исторической роли русского земледельческого капитализма, можно сказать, что он обобществляет сельскохозяйственное производство. В самом деле, и то обстоятельство,

* «Потребность в союзе, в объединении в капиталистическом обществе не ослабела, а, напротив, некамерно возросла. Но брать старую мерку для удовлетворения этой потребности нового общества совершенно нелепо. Это новое общество гребует уже, во-первых, чтобы союз не был местным, сословным, разрядным; во-вторых, чтобы его исходным пунктом было то различие положений и интересов, которое создано капитализмом и разложением крестьянства» [В. Ильин, I. с., 91—92, прим. (См. Сочинения, том 2, стр. 219. *Ред.*)].

** Из бесчисленных сетований и воздыханий г-на П. — она по поводу происходящей у нас капиталистической ломки одно заслуживает особенного внимания: «...Ни удельные безурядицы, ни татарщина не касались форм нашей хозяйственной жизни» (284 стр. «Очерков»), только капитализм «отружил «пренебрежительное отношение к собственному историческому прошлому» (283). Святая истина! Именно потому и прогрессивен капитализм в русском земледелии, что он отружил «пренебрежительное отношение к «ископным», «освященным веками» формам отработков и кабалы, которых действительно не могли сломать никакие политические бури до «удельных безурядиц» и «татарщины» включительно.

что земледелие превратилось из привилегии высшего сословия или тягла низшего сословия в обыкновенное торгово-промышленное занятие; и то, что продукт труда земледельца стал подвергаться общественному учету на рынке; и то, что рутинное, однообразное земледелие превращается в технически преобразованные и разнообразные формы торгового земледелия; и то, что разрушается местная замкнутость и раздробленность мелкого земледельца; и то, что разнообразные формы кабалы и личной зависимости вытесняются безличными сделками по купле-продаже рабочей силы, — все это звенья одного процесса, который обобществляет земледельческий труд и обостряет более и более противоречие между анархией рыночных колебаний, между индивидуальным характером отдельных сельскохозяйственных предприятий и коллективным характером крупного капиталистического земледелия.

Таким образом (повторяем еще раз), подчеркивая прогрессивную историческую роль капитализма в русском земледелии, мы нисколько не забываем ни об исторически преходящем характере этого экономического режима, ни о присущих ему глубоких общественных противоречиях. Напротив, мы показали выше, что именно народники, умеющие только оплакивать капиталистическую «ломку», крайне поверхностно оценивают эти противоречия, затушевывая разложение крестьянства, игнорируя капиталистический характер употребления машин в нашем земледелии, прикрывая такими выражениями, как «земледельческие промыслы» или «заработки», образование класса сельскохозяйственных наемных рабочих.

Х. НАРОДНИЧЕСКИЕ ТЕОРИИ О КАПИТАЛИЗМЕ В ЗЕМЛЕДЕЛИИ. «ОСВОБОЖДЕНИЕ ЗИМНЕГО ВРЕМЕНИ»

Вышеизложенные положительные выводы о значении капитализма необходимо дополнить разбором некоторых распространенных в нашей литературе особых «теорий» по этому вопросу. Наши народники в большинстве случаев совершенно не могли переварить основных воззрений Маркса на земледельческий капитализм. Более откровенные из них прямо заявляли, что теория Маркса не охватывает земледелия (г. В. В. в «Наших направлениях»), тогда как другие (вроде г. Н. — она) предпочитали дипломатично

обходить вопрос об отношении своих «построений» к теории Маркса. Одно из таких наиболее распространенных среди народнических экономистов построений представляет из себя теория «освобождения зимнего времени». Суть ее состоит в следующем*.

При капиталистическом строе земледелие становится особой отраслью промышленности, не связанной с другими. Между тем оно занимает не весь год, а только 5—6 месяцев. Поэтому капитализация земледелия ведет к «освобождению зимнего времени», к «ограничению рабочего времени земледельческого класса частью рабочего года», что и является «коренной причиной ухудшения хозяйственного положения земледельческих классов» (Н. — он, 229), «сокращения внутреннего рынка» и «растраты производительных сил» общества (г. В. В.).

Вот и вся эта пресловутая теория, основывающая самые широкие историко-философские выводы единственно на той великой истине, что в земледелии работы распределяются по всему году крайне неравномерно! Взять *одну* эту черту, — довести ее, при помощи абстрактных предположений, до абсурда, — отбросить все остальные особенности того сложного процесса, который превращает патриархальное земледелие в капиталистическое, — таковы нехитрые приемы этой новейшей попытки реставрировать романтические учения о докапиталистическом «народном производстве».

Чтобы показать, как непомерно узко это абстрактное построение, укажем вкратце на те стороны действительного процесса, которые либо вовсе опускаются из виду, либо недостаточно оцениваются нашими народниками. Во-1-х, чем дальше идет специализация земледелия, тем сильнее уменьшается земледельческое население, составляя все меньшую долю всего населения. Народники забывают об этом, а между тем специализацию земледелия они доводят в своей абстракции до такой степени, которой земледелие почти нигде не достигает на самом деле. Они предполагают, что особой отраслью промышленности сделались одни только операции по посеву и уборке хлебов;

* В. В. «Очерки теоретической экономики», с. 108 и сл. Н. — он. «Очерки», стр. 214 и сл. Те же идеи у г-на Каблунова: «Ленци по экономике сельского хозяйства», М. 1897, стр. 55 и сл.

обработка почвы и удобрение ее, обработка и возка продукта, скотоводство, лесоводство, ремонт строений и инвентаря и т. д. и т. д. — все это превратилось в *особые* капиталистические отрасли промышленности. Применение подобных абстракций к современной действительности немного даст для ее выяснения. Во-2-х, предположение такой полной специализации земледелия обусловливает чисто капиталистическую организацию земледелия, полный раскол фермеров-капиталистов и наемных рабочих. Толковать при таком условии о «крестьянине» (как делает г. Н. — он, с. 215) — верх нелогичности. Чисто капиталистическая организация земледелия предполагает, в свою очередь, более равномерное распределение работ в течение года (вследствие плодосмена, рационального скотоводства и т. д.), соединение с земледельцем во многих случаях технической обработки продукта, приложение большего количества труда к предварительной подготовке почвы и т. д.*. Во-3-х. Капитализм предполагает полное отделение *предприятий* земледельческих от промышленных. Но откуда следует, что это отделение не допускает соединения *наемной работы* земледельческой и промышленной? Во всяком развитом капиталистическом обществе мы видим такое

* Чтобы не быть голословным, приведем примеры наших частновладельческих хозяйств, организация которых наиболее приближается к чисто капиталистическому типу. Берем Орловскую губернию («Земско-стат. сборник по Кромскому у.», т. VI, в. 2. Ор. 1892). Имение дворянина Хлюстина 1129 дес., 562 — под запашкой, 8 строений, разнообразие улучшенные орудия. Искусственное травосеяние. Конский завод. Разведение скота. Осушка болот при помощи прорытия канав и дренажа («осушка болот произойдет большей частью в свободное время», с. 146). Число рабочих летом 50—80 чел. в день, зимой — до 30 чел. В 1888 г. был 81 рабочий, из них 25 — летних. В 1889 г. работало 19 плотников. — Имение графа Рыбопьер. 3 000 дес. — 1 293 под запашкой, 898 — в аренде у крестьян. Двенадцатипольный севооборот. Разработка торфа для удобрения, добыча фосфоритов. С 1889 г. вводится опытное поле в 30 дес. Возка навоза ямой и весной. Посев трав. Правильная эксплуатация леса (занимает 200—300 лесорубов с октября по март). Разводится рогатый скот. Ведется молочное хозяйство. Служащих в 1888 г. — 90 чел., из них 34 — летних. — Имение Менщикова в Московской губ. («Сборник», т. V, в. 2) 23 000 дес. Рабочая сила — за отрезки и по вольному найму. Лесное хозяйство. «Летом лошади и постоянные рабочие заняты около полей, поздней осенью и частью зимой они возят картофель и крахмал на сушильную и крахмальный завод, возят дрова из лесу и доставляют их на... станцию; благодаря всему этому труд распределен в течение годового периода довольно равномерно» (стр. 145), что видно, между прочим, из ведомости о числе отработанных дней по месяцам: лошадиных дней в среднем 293 в месяц, колебания: от 223 (апрель) до 362 (июнь). Мунских дней среднее — 216, колебания: от 126 (февраль) до 279 (ноябрь). Женских дней среднее — 23, колебания: от 13 (январь) до 27 (март). Похожа ли эта действительность на ту абстракцию, с которой возятся народники?

соединение. Капитализм выделяет искусных рабочих от простых, чернорабочих, которые переходят от одних занятий к другим, то привлекаемые каким-либо крупным предприятием, то выталкиваемые в ряды безработных*. Чем сильнее развивается капитализм и крупная индустрия, тем сильнее станвятся вообще колебания в спросе на рабочих не только в земледелии, но и в промышленности**. Поэтому, предполагая максимальное развитие капитализма, мы должны предположить наибольшую легкость перехода рабочих от земледельческих к неземледельческим занятиям, мы должны предположить образование общей резервной армии, из которой черпают рабочую силу всяческие предприниматели. В-4-х. Если мы возьмем современных сельских предпринимателей, то нельзя отрицать, конечно, что они испытывают иногда затруднения по снабжению хозяйства рабочими силами. Но нельзя также забывать о том, что у них есть и средство привязывать рабочих к своему хозяйству, именно — наделять их клочками земли и пр. Сельскохозяйственный батрак или подепщик с наделом, это — тип, свойственный всем капиталистическим странам. Одна из главных ошибок народников состоит в том, что они игнорируют образование подобного же типа в России. В-5-х. Совершенно неправильно ставить вопрос об освобождении зимнего времени земледельца независимо от общего вопроса о капиталистическом перенаселении. Образование резервной армии безработных свойственно капитализму вообще, и особенности земледелия обуславливают лишь особые формы этого явления. Поэтому, напр., автор «Капитала» и затрагивает вопрос о распределении работ в земледелии в связи с вопросом

* Крупная капиталистическая промышленность создает бродячий рабочий класс. Образуется он из сельского населения, но занят преимущественно промышленными работами. «Это — легкая инфантилия капитала, перебрасываемая с места на место, смотря по его надобностям... Бродячие рабочие употребляются для различных строительных работ, для дренажирования, для производства кирпича, обжигания извести, для железнодорожных работ и т. д.» («Das Kapital», I, S. 692)⁸⁹. «Вообще такие крупные предприятия, как жел. дороги, отнимают с рабочего рынка известное число сил, доставить которые могут лишь некоторые отрасли, например, сельское хозяйство...» (ibid., II, B., S. 303)⁹⁰.

** Напр., московская санитарная статистика насчитала в этой губернии 114 381 фабрично-заводского рабочего; это — наличное число; наибольшее — 146 338, наименьшее — 94 214 («общая сводка» и т. д., т. IV, ч. 1, с. 98). В процентах: 128% — 100% — 82%. Увеличивая вообще колебания числа рабочих, капитализм сглаживает и в этом отношении различия между промышленностью и земледелием.

об «относительном перенаселении»*, а также в специальной главе о различии «рабочего периода» и «времени производства» («Das Kapital», II. В., 13-ая глава). Рабочим периодом называется то время, в течение которого продукт подвергается действию труда; временем производства — то время, в течение которого продукт находится в производстве, включая и период, когда он не подвергается действию труда. Рабочий период не совпадает со временем производства в очень многих отраслях промышленности, среди которых земледелие является лишь наиболее типичною, но отнюдь не единственною**. Из других европейских стран в России различие между рабочим периодом в земледелии и временем производства особенно велико. «Когда капиталистическое производство завершает отделение мануфактуры от земледелия, — сельский рабочий становится все более и более зависящим от чисто случайных побочных занятий, и его положение в силу этого ухудшается. Для капитала... все различия в обороте сглаживаются, для рабочего же — нет» (ib., 223—224)⁹². Итак, единственный вывод, который вытекает из особенностей земледелия в рассматриваемом отношении, это — тот, что положение земледельческого рабочего должно быть еще хуже, чем промышленного. Отсюда еще очень далеко до «теории» г. Н. — она, по которой освобождение зимнего времени есть «коренная причина» ухудшения положения «земледельческих классов» (?!). Если бы рабочий период в нашем земледелии равнялся 12 месяцам, — процесс развития капитализма шел бы точно так же, как и теперь;

* Напр., по поводу английских земледельческих отношений Маркс говорит: «Сельских рабочих всегда оказывается слишком много для средних потребностей земледелия и слишком мало для исключительных или временных его потребностей» (I², 725), так что, несмотря на постоянное «относительное перенаселение», деревня оказывается недостаточно населенной. По мере того, как капиталистическое производство овладевает земледелием, — говорит Маркс в другом месте, — образуется избыточное сельское население. «Часть сельского населения всегда находится в состоянии переходном, готовая превратиться в городское или мануфактурное население» (ib., 668)⁹¹; эта часть населения вечно страдает от безработицы; занятия ее в высшей степени нерегулярны и наиболее дурно оплачиваются (напр., домашняя работа на магазины и пр.).

** Особенно стоит отметить при этом замечание Маркса о том, что и в земледелии есть способы «более равномерно распределить в течение года» спрос на труд, именно производство более равнообразных продуктов, смена трехполья плодосменным способом, посев корнеплодов, травосеяние и т. д. Но все эти способы «требуют увеличения вложенного в производство оборотного капитала, расходуемого на заработную плату, удобрения, семена и проч.» (ibid., S. 225—226).

вся разница состояла бы в том, что положение земледельческого рабочего приблизилось бы несколько к положению промышленного рабочего*.

Таким образом «теория» гг. В. В. и Н. — она ровно ничего не дает даже по общему вопросу о развитии земледельческого капитализма вообще. Особенностей же России она не только не разъясняет, а, напротив, затушевывает их. Зимняя безработица нашего крестьянства зависит не столько от капитализма, сколько от недостаточного развития капитализма. Мы показали уже выше (§ IV этой главы), по данным о заработной плате, что из великорусских губерний наиболее сильной зимней безработицей отличаются губернии с наименьшим развитием капитализма, с преобладанием отработков. И это вполне понятно. Отработки задерживают развитие производительности труда, задерживают развитие промышленности и земледелия, а следовательно, и спроса на рабочую силу, — и в то же время, прикрепляя крестьянина к наделу, они не обеспечивают ему ни работы в зимнее время, ни возможности существовать своим мизерным земледелием.

ХІ. ПРОДОЛЖЕНИЕ. — ОБЩИНА. — ВЗГЛЯДЫ МАРКСА
НА МЕЛКОЕ ЗЕМЛЕДЕЛИЕ. — МНЕНИЕ ЭНГЕЛЬСА О СОВРЕМЕННОМ
СЕЛЬСКОХОЗЯЙСТВЕННОМ КРИЗИСЕ

«Общинное начало препятствует захвату капиталом земледельческого производства» — так выражает г. Н. — он (с. 72) другую распространенную народническую теорию, построенную точно так же абстрактно, как и предыдущая. Во II-ой главе мы привели целый ряд фактов, показывающих неверность этой ходячей посылки. Теперь же добавим следующее. Вообще ошибочно думать, что для самого возникновения земледельческого капитализма требуется известная особая форма землевладения. «Та форма, в которой находит поземельную собственность зарождающийся капиталистический способ производства, не соответствует этому способу. Соответствующая ему форма впервые создается им самим посредством подчинения земледелия капиталу; таким образом и феодальная поземельная собственность, и клановая собственность и мелкая крестьянская соб-

* Говорим «несколько», потому что положение земледельческого рабочего ухудшается далеко не от одной нерегулярности работы.

ственность с поземельной общиной* (Markgemeinschaft) превращаются в экономическую форму, соответствующую этому способу производства, как бы ни были различны их юридические формы» («Das Kapital», III, 2, 156). Таким образом никакие особенности землевладения не могут, по самой сущности дела, составить непреодолимого препятствия для капитализма, который принимает различные формы, смотря по различным сельскохозяйственным, юридическим и бытовым условиям. Отсюда можно видеть, как неправильно была самая постановка вопроса у наших народников, которые создали целую литературу на тему: «община или капитализм?». Назначит ли, бывало, какой-нибудь сиятельный англоман премию за лучшее сочинение о введении в России фермерства, выступит ли какое-нибудь ученое общество с проектом расселить крестьян хуторами, сочинит ли какой-нибудь досужий чиновник проект 60-тидесятичных участков — народник спешит поднять перчатку и броситься в бой против этих «буржуазных проектов», «ввести капитализм» и разрушить палладиум «народного производства», общину. Доброму народнику и в голову не приходило, что, покуда сочинялись и опровергались всяческие проекты, капитализм шел своим путем, и общинная деревня превращалась и превратилась** в деревню мелких аграриев.

Вот почему мы относимся очень равнодушно к вопросу собственно о форме крестьянского землевладения. Какова бы эта форма землевладения ни была, от этого отношение крестьянской буржуазии к сельскому пролетариату в сущности своей нисколько не изменится. Действительно важный вопрос относится вовсе не к форме землевладения, а к тем остаткам чисто средневековой старины, которые

* В другом месте Маркс указывает, что «общинная собственность (Gemeineigentum) повсюду составляет дополнение парцельного [мелкого] земледелия» («Das Kapital», III, 2, 341)⁹⁸.

** Если нам скажут, что мы забегаем вперед, выставляя такое утверждение, то мы ответим на это следующее. Перед тем, кто хочет изобразить какое-либо живое явление в его развитии, неизбежно и необходимо становится дилемма: либо забежать вперед, либо отстать. Середины тут нет. И если все данные показывают, что характер общественной эволюции именно таков, что эта эволюция зашла уже очень далеко (см. II главу), если при этом точно указаны обстоятельства и учреждения, задерживающие данную эволюцию (непомерно высокие подати, сословная замкнутость крестьянства, отсутствие полной свободы мобилизации земли, передвижения и переселения), — тогда в подобном забегании вперед нет никакой ошибки.

продолжают тяготеть над крестьянством: сословная замкнутость крестьянских обществ, круговая порука, непомерно высокое податное обложение крестьянской земли, не идущее ни в какое сравнение с обложением земель частного владения, отсутствие полной свободы мобилизации крестьянских земель, передвижения и переселения крестьянства*. Все эти устарелые учреждения, нисколько не гарантируя крестьянство от разложения, ведут только к умножению различных форм отработков и кабалы, к громадной задержке всего общественного развития.

В заключение мы должны еще остановиться на оригинальной попытке народников истолковать некоторые заявления Маркса и Энгельса в III-ем томе «Капитала» в пользу их мнений о превосходстве мелкого земледелия над крупным, о том, что земледельческий капитализм не играет прогрессивной исторической роли. Особенно часто цитируют в этих видах следующее место из III-его тома «Капитала»:

«Мораль истории, — которую можно также извлечь, рассматривая земледелие с иной точки зрения, — состоит в том, что капиталистическая система противоречит рациональному земледелию, или что рациональное земледелие несовместимо с капиталистической системой (хотя эта последняя и способствует его техническому развитию) и требует либо руки мелкого, живущего своим трудом (*selbst arbeitenden*) крестьянина, либо контроля ассоциированных производителей» (III, 1, 98. Русск. пер., 83)⁹⁴.

Что же вытекает из этого утверждения (которое, заметим кстати, представляет из себя совершенно отдельный отрывок, попавший в главу, трактующую о том, как влияет изменение цен сырья на прибыль, а не в VI-ой отдел, специально трактующий о земледелии)? Что капитализм несовместим с рациональной постановкой земледелия (а также и промышленности), — это давно известно, и не об этом идет спор с народниками. Прогрессивную же историческую роль капитализма в земледелии Маркс специально подчеркнул здесь. Остается затем указание Маркса на «мелкого, живущего своим трудом крестьянина». Никто из ссылавшихся на это указание народников не потрудился

* В вачите некоторых из этих учреждений народниками сказывается особенно наглядно реакционный характер их воззрений, постепенно сближающий их все более и более с аграриями.

объяснить, в каком смысле понимает он его, не потрудился поставить это указание в связь, с одной стороны, с контекстом, с другой — с общим учением Маркса о мелком земледелии. — В цитированном месте «Капитала» шла речь о том, как сильно колеблются цены на сырые материалы, как эти колебания нарушают пропорциональность и систематичность производства, нарушают соответствие земледелия с промышленностью. *Только в этом отношении* — в отношении пропорциональности, систематичности, плановости производства — Маркс и приравнивает мелкое крестьянское хозяйство к хозяйству «ассоциированных производителей». В этом отношении и мелкая средневековая промышленность (ремесло) сходна с хозяйством «ассоциированных производителей» (ср. «*Misère de la philosophie*», цит. изд., р. 90)⁹⁵, а капитализм отличается от обеих этих систем общественного хозяйства анархией производства. По какой же логике можно сделать отсюда тот вывод, что Маркс признавал жизнеспособность мелкого земледелия*, что он не признавал прогрессивной исторической роли капитализма в земледелии? Вот как высказался Маркс по этому вопросу в специальном отделе о земледелии, в специальном параграфе о мелком крестьянском хозяйстве (гл. 47-ая, § V):

«Мелкая земельная собственность, по самой своей природе, исключает развитие общественных производительных сил труда, общественные формы труда, общественную концентрацию капиталов, скотоводство в крупных размерах, прогрессивное применение науки.

Ростовщичество и система налогов должны вести ее повсюду к гибели. Употребление капитала на покупку земли отнимает этот капитал от агрикультуры. Бесконечное раздробление средств производства и обособление самих производителей. Безмерное расточение человеческой силы. Прогрессивное ухудшение условий производства и вадорожание средств производства — необходимый закон мелкой собственности. Для этого способа производства урожайные годы — несчастье» (III, 2, 341—342. Русск. пер., 667)⁹⁷.

«Мелкая земельная собственность предполагает, что громадное большинство населения живет в деревнях, что

* Напомним, что Энгельс незадолго до своей смерти и в такое время, когда земледельческий кризис в связи с падением цен вполне проявил себя, считал необходимым решительно восстать против французских «учеников», которые сделали некоторые уступки доктрине о жизнеспособности мелкого земледелия⁹⁶.

преобладает не общественный, а изолированный труд; что, следовательно, при этом исключается разнообразие и развитие воспроизводства, т. е. и материальных, и духовных условий его, исключаются условия рациональной культуры» (III, 2, 347. Русск. пер., 672)⁹⁸.

Автор этих строк не только не закрывал глаза на противоречия, свойственные крупному капиталистическому земледелию, а, напротив, беспощадно изобличал их. Но это не мешало ему оценить *историческую* роль капитализма.

«... Один из великих результатов капиталистического способа производства состоит в том, что он, с одной стороны, превращает земледелие из эмпирического, механически передаваемого по наследству, занятия самой неразвитой части общества в сознательное научное применение агрономии, поскольку это вообще возможно при условии частной поземельной собственности; что он, с одной стороны, совершенно отделяет землевладение от отношений господства и рабства, а, с другой стороны, совершенно отделяет землю, как условие производства, от землевладения и от землевладельца... С одной стороны, рационализация земледелия, впервые создающая возможность общественного ведения его, — с другой стороны, сведение к абсурду поземельной собственности, таковы великие заслуги капиталистического способа производства. Как и все свои другие исторические заслуги, он покупает и эту ценой полного обнищания непосредственных производителей» (III, 2, 156—157. Русск. пер., 509—510)⁹⁹.

Казалось бы, при такой категоричности заявлений Маркса, не может быть двух мнений о том, как смотрел он на вопрос о прогрессивной исторической роли земледельческого капитализма. Однако, г. Н. — он нашел еще одну отговорку: он цитировал мнение Энгельса о современном сельскохозяйственном кризисе, которое, будто бы, должно опровергнуть положение о прогрессивной роли капитализма в земледелии*.

* См. «Нов. Слово», 1896 г., № 5, февраль, письмо в редакцию г. Н. — она, стр. 256—261. Здесь же и «цитата» насчет «морали история». Замечательно, что ни г. Н. — он, ни кто другой из тех многочисленных народнических экономистов, которые пытались сослаться на современный земледельческий кризис в опровержение теории о прогрессивной исторической роли капитализма в земледелии, ни разу не поставили вопроса прямо, на почву определенной экономической теории; — ни разу не являлись тех оснований, которые поставили Маркса признать прогрессивность исторической роли земледельческого капитализма, и не указали определенно, какие именно из этих оснований и почему

Посмотрим, что, собственно, говорит Энгельс. Сводл вместе главные положения теории Маркса о дифференциальной ренте, Энгельс устанавливает тот закон, что «чем больше капитала вкладывается в землю, чем выше развитие земледелия и цивилизации вообще в данной стране, тем выше поднимается рента — как с акра, так и вся сумма рента, тем колоссальнее та дань, которую платит общество крупным землевладельцам в форме добавочной прибыли» («Das Kapital», III, 2, 258. Русск. пер., 597)¹⁰⁰. Этот закон — говорит Энгельс — объясняет «удивительную живучесть класса крупных землевладельцев», которые накаплиют себе массы долгов и тем не менее при всяких кризисах «падают на ноги», — напр., в Англии отмена хлебных законов, понизившая цены на хлеб, не только не разорила лендлордов, а, напротив, чрезвычайно обогатила их.

Могло бы показаться, таким образом, что капитализм не в состоянии ослабить силу той монополии, которую представляет из себя поземельная собственность.

«Но ничто не вечно», — продолжает Энгельс. — Океанские пароходы, северо- и южно-американские, а также индийские железные дороги вызвали появление новых конкурентов. Северо-американские прерии, аргентинские степи и т. д. завалили мировой рынок дешевым хлебом. «И против этой конкуренции — конкуренции девственной степной почвы и русских и индийских крестьян, подавленных непосильными податями, — европейский арендатор и крестьянин не мог уже при старых рентах держаться. Часть земли в Европе окончательно оказалась не в силах конкурировать в производстве зернового хлеба, ренты повсюду упали, для Европы стал общим правилом наш 2-ой случай, 2-ой вариант, именно: понижающаяся цена хлеба и понижающаяся производительность добавочных вложений капитала. Отсюда вопли аграриев от Шотландии до Италии и от южной Франции до восточной Пруссии. К счастью, еще далеко не все степные земли распаханы; их осталось еще достаточно для того, чтобы разорить все европейское крупное землевладение, да и мелкое в придачу» (ib. 260. Русск. пер., 598 с пропуском слов «к счастью»)¹⁰¹.

именно они отрицают. И в этом, как и в других случаях, народники-экономисты предпочитают не выступать прямо против теории Маркса, а ограничиваются неопределенными намеками с киванием в сторону «русских учеников». Ограничиваясь в настоящем сочинении экономикой России, мы привели выше мотивы нашего суждения по данному вопросу.

Если читатель внимательно прочел это место, то для него должно быть ясно, что Энгельс говорит как раз обратное тому, что хочет навязать ему г. Н. — он. По мнению Энгельса, современный земледельческий кризис понижает ренту и даже стремится совсем уничтожить ее, т. е. земледельческий капитализм осуществляет присущую ему тенденцию уничтожить монополию земельной собственности. Нет, нашему г. Н. — ону положительно не везет с его «цитатами». Земледельческий капитализм делает еще новый, громадный шаг вперед; он неизбежно расширяет торговое производство земледельческих продуктов, втягивая на мировую арену целый ряд новых стран; он вытесняет патриархальное земледелие из его последних прибежищ, вроде Индии или России; он создает невиданное еще в земледелии чисто фабричное производство хлеба, основанное на кооперации масс рабочих, снабженных самыми усовершенствованными машинами; он сильнее всего образострает положение старых европейских стран, понижает ренту, подрывая, таким образом, самые прочные, казалось, монополии и приводя земельную собственность «к абсурду» не только в теории, но и на практике; он с такой рельефностью выдвигает вопрос о необходимости обобществления земледельческого производства, что эту необходимость начинают чувствовать на Западе даже представители имущих классов*. И Энгельс, с характерной для него бодрой иронией, приветствует последние шаги мирового капитализма: к счастью — говорит он — достаточно еще нераспаханных степей осталось, чтобы дело и дальше так же шло. А добрый г. Н. — он, à propos des bottes**, вздыхает о старинном «мужике-землепашце», об «освященном веками»... застое нашего земледелия и всяческих форм земледельческой кабалы, которых не могли поколебать «ни удельные безурядицы, ни татарщина», и которые начал теперь — о, ужас! — самым решительным образом колебать этот чудовищный капитализм! O, sancta simplicitas!***

* Разве не характерны, в самом деле, такие «знамена времени», как известный Antrag Kautz (предложение Каупца. *Ред.*) в германском рейхстаге¹⁰² или план американских фермеров превратить все элеваторы в государственную собственность?

** — ни к селу ни к городу; нестатус. *Ред.*

*** — О, святая простота! *Ред.*

ГЛАВА V

ПЕРВЫЕ СТАДИИ КАПИТАЛИЗМА В ПРОМЫШЛЕННОСТИ

Переходим теперь от земледелия к промышленности. Наша задача и здесь формулируется так же, как относительно земледелия: мы должны проанализировать формы промышленности в пореформенной России, т. е. изучить данный строй общественно-экономических отношений в обрабатывающей промышленности и характер эволюции этого строя. Начнем с наиболее простых и примитивных форм промышленности и будем следить за их развитием.

I. ДОМАШНЯЯ ПРОМЫШЛЕННОСТЬ И РЕМЕСЛО

Домашней промышленностью мы называем переработку сырых материалов в том самом хозяйстве (крестьянской семье), которое их добывает. Домашние промыслы составляют необходимую принадлежность натурального хозяйства, остатки которого почти всегда сохраняются там, где есть мелкое крестьянство. Естественно поэтому, что в русской экономической литературе встречаются неоднократно указания на этот вид промышленности (домашняя выработка изделий из льна, конопли, дерева и пр. на собственное потребление). Однако сколько-нибудь широкое распространение домашней промышленности можно констатировать в настоящее время только в редких наиболее захолустных местностях; к числу их принадлежала, например, до самого последнего времени Сибирь. Промышленности, как профессии, еще нет в этой форме: промысел здесь неразрывно связан с земледелием в одно целое.

Первой формой промышленности, отрывающейся от патриархального земледелия, является ремесло, т. е. производство

изделий по заказу потребителя*. Материал может принадлежать при этом потребителю-заказчику или ремесленнику, а оплата труда ремесленника происходит либо деньгами, либо натурой (помещение и содержание ремесленника, вознаграждение долей продукта, напр., муки и т. д.). Будучи необходимой составной частью городского быта, ремесло распространено в значительной степени и в деревнях, служа дополнением крестьянского хозяйства. Известный процент сельского населения представляют из себя специалисты-ремесленники, занимающиеся (иногда исключительно, иногда в связи с земледелием) выделкой кож, обуви, одежды, кузнечной работой, окраской домашних тканей, отделкой крестьянских сукон, переработкой зерна в муку и т. д. Вследствие крайне неудовлетворительного состояния нашей экономической статистики никаких точных данных о степени распространения ремесла в России не имеется, отдельные же указания на эту форму промышленности разбросаны едва ли не по всем описаниям крестьянского хозяйства, по исследованиям так наз. «кустарной» промышленности**, попадают даже и в официальной фабрично-заводской статистике***. Земско-статистические сборники, регистрируя крестьянские промыслы, выделяют иногда особую группу «ремесленников» (ср. Руднев, I. с.), но к ней причисляются (согласно ходячему словоупотреблению) все строительные рабочие. С политико-экономической точки зрения, это смешение совершенно неправильно, так как масса строительных рабочих относится не к самостоятельным промышленникам, работающим по заказу потребителей, а к наемным рабочим, занятым под-

* Kundenproduktion. Ср. *Karl Bücher*, «Die Entstehung der Volkswirtschaft». Tüb. 1893 (Производство на заказ. Ср. *Karl Bücher*, «Возникновение народного хозяйства». Тюбинген, 1893. Ред.)¹⁰³.

** Приводить здесь цитаты в подтверждение сказанного было бы невозможно: такая масса указаний на ремесло рассыпана во всех исследованиях кустарной промышленности, хотя — по наиболее принятому мнению — ремесленники и кустарям не относятся. Мы еще не раз увидим, насколько безнадежно неопределен этот термин «кустарничество».

*** Хаотичное состояние этой статистики иллюстрируется особенно наглядно тем, что она до сих пор не выработала приемов для того, чтобы различать ремесленные и фабрично-заводские заведения. В 60-х годах, напр., к последним относились деревенские красильни чисто ремесленного типа («Ежег. м-ва фин.», т. I, стр. 172—176), в 1890 г. — крестьянские сукновальные мельницы смешивались с суконными фабриками («Указатель фабрик и заводов» Орлова, 3 изд., с. 21) и т. д. От этой путаницы не освободился и новейший «Перечень фабрик и заводов» (СПб. 1897). См. примеры в наших «Этюдах», стр. 270—271. (См. Сочинения, том 4, стр. 9—10. Ред.)

рядчиками. Конечно, отличить сельского ремесленника от мелкого товаропроизводителя или от наемного рабочего не всегда легко; для этого необходим экономический разбор данных о каждом мелком промышленнике. Замечательную попытку строгого выделения ремесла из остальных форм мелкой промышленности представляет обработка данных пермской кустарной переписи 1894/95 года*. Число местных сельских ремесленников определилось приблизительно в один процент крестьянского населения, причем (как и следовало ожидать) наибольший процент ремесленников оказался в уездах, отличающихся наименьшим развитием промышленности. Сравнительно с мелкими товаропроизводителями ремесленники отличаются наиболее крепкой связью с землей: на 100 ремесленников приходится 80,6 земледельцев (для остальных «кустарей» этот процент ниже). Употребление наемного труда встречается и у ремесленников, но оно развито у промышленников этого вида слабее, чем у остальных. Размеры заведений (по числу рабочих) у ремесленников равным образом наиболее мелкие. Средний заработок ремесленника-земледельца определен в 43,9 руб. в год, а неземледельца — в 102,9 рубля.

Мы ограничиваемся этими краткими указаниями, так как подробное рассмотрение ремесла не входит в нашу задачу. В этой форме промышленности нет еще товарного производства; здесь появляется лишь товарное обращение в том случае, когда ремесленник получает плату деньгами или продает полученную за работу долю продукта, покупая себе сырые материалы и орудия производства. Продукт труда ремесленника не появляется на рынке, почти не выходя из области натурального хозяйства крестьянина**. Естественно поэтому, что ремесло характеризуется такой же рутинностью, раздробленностью и узостью, как и мелкое патриархальное земледелие. Единственным элементом

* Мы посвятили этой переписи особую статью в наших «Этюдах», стр. 113—199. (См. Сочинения, том 2, стр. 329—426. Ред.) Все приводимые в тексте факты о пермских «кустарях» взяты из этой статьи.

** Близость ремесла к натуральному хозяйству крестьян вызывает иногда с их стороны попытки организовать ремесленный труд для всего селения: крестьяне дают ремесленнику содержание, обязывая его работать на всех жителей данного селения. В настоящее время подобный строй промышленности можно встретить лишь как исключение или в наиболее захолустных окраинах (напр., в некоторых деревнях Занавьявы организован таким образом кузнечный промысел. См. «Отчеты и исследования по кустарной промышленности в России», т. II, стр. 321).

развития, присущим этой форме промышленности, является отход ремесленников на заработки в другие местности. Такой отход был довольно широко развит, особенно в прежнее время, в наших деревнях; обыкновенно он приводил к тому, что в местах прихода устраивались самостоятельные ремесленные заведения.

II. МЕЛКИЕ ТОВАРОПРОИЗВОДИТЕЛИ В ПРОМЫШЛЕННОСТИ. ЦЕХОВОЙ ДУХ В МЕЛКИХ ПРОМЫСЛАХ

Мы уже заметили, что ремесленник появляется на рынке, хотя и не с тем продуктом, который он производит. Естественно, что, придя раз в соприкосновение с рынком, он переходит со временем и к производству на рынок, т. е. делается *товаропроизводителем*. Переход этот совершается постепенно, сначала в виде опыта: продаются продукты, случайно оставшиеся на руках или изготовленные в свободное время. Постепенность перехода усиливается еще тем, что рынок для сбыта изделий бывает первоначально крайне узким, так что расстояние между производителем и потребителем увеличивается весьма незначительно, продукт попрежнему переходит непосредственно из рук производителя в руки потребителя, причем продаже продукта предшествует иногда обмен его на сельскохозяйственные продукты*. Дальнейшее развитие товарного хозяйства выражается расширением торговли, появлением специалистов торговцев-скупщиков; рынком для сбыта изделий служит не мелкий сельский базар или ярмарка**, а целая область, затем вся страна, а иногда даже и другие страны. Производство продуктов промышленности в виде товара кладет первое основание отделению промышленности от земледелия и взаимному обмену между ними. Г-н Н. — он, со свойственной ему шаблонностью и абстрактностью понимания, ограничивается тем, что объявляет «отделение промышленности от земледелия» свойством «капитализма»

* Напр., обмен гончарной посуды на зерновой хлеб и пр. При дешевом хлебе эквивалентом горшка считалось иногда столько хлеба, сколько войдет в горшок. Ср. «Отч. и иссл.», I, 340. — «Пром. Влад. губ.», V, 140. — «Труды куст. ком.», I, 61.

** Исследование одной из таких сельских ярмарок показало, что 31% всего оборота ярмарки (ок. 15 тыс. руб. из 50 тыс. руб.) приходилось на долю именно «кустарных» продуктов. См. «Труды куст. ком.», I, 38. Как узок бывает первоначально рынок сбыта у мелких товаропроизводителей, видно, напр., из того, что полтавские сапожники сбывают изделия всего верст на 60 вокруг своего селения. «Отч. и иссл.», I, 267.

вообще, не затрудняя себя разбором ни различных форм этого отделения, ни различных стадий капитализма. Важно отметить поэтому, что уже самое мелкое товарное производство в крестьянских промыслах начинает отделять промышленность от земледелия, хотя промышленник от земледельца на этой стадии развития в большинстве случаев еще не отделяется. В дальнейшем изложении мы покажем, как более развитые стадии капитализма ведут к отделению промышленных предприятий от земледельческих, к отделению промышленных рабочих от земледельцев.

При зачаточных формах товарного производства конкуренция между «кустарями» еще очень слаба, но по мере того, как рынок расширяется и охватывает широкие районы, эта конкуренция становится все сильнее, нарушая патриархальное благополучие мелкого промышленника, создаваемое на его фактически монопольном положении. Мелкий товаропроизводитель чувствует, что его интересы, в противоположность интересам остального общества, требуют сохранения этого монопольного положения, и потому он *боится* конкуренции. Он употребляет всяческие усилия, как единоличные, так и коллективные, чтобы задержать конкуренцию, чтобы «не пустить» соперников в свой район, чтобы укрепить свое обеспеченное положение мелкого хозяйчика, имеющего определенный круг покупателей. Эта боязнь конкуренции так рельефно выясняет истинную общественную природу мелкого товаропроизводителя, что мы считаем необходимым поподробнее остановиться на относящихся сюда фактах. Сначала приведем один пример, относящийся к ремеслу. Калужские овчинники ходят в другие губернии для выделки овчин; промысел падает после отмены крепостного права; помещики, отпуская «в овчины» за большой оброк, зорко следили за тем, чтобы овчинники знали свое «определенное место» и не позволяли другим овчинникам вторгаться в чужой район. Организованный таким образом промысел был до того выгоден, что «станы» передавались за 500 и 1000 руб., и приход ремесленника в чужой район приводил иногда к кровавым столкновениям. Отмена крепостного права подорвала это средневековое благополучие; «удобство передвижения по железным дорогам тоже помогает в этом случае конкуренции»*.

* «Труды куст. ком.», I, 35—36.

К явлениям того же рода относится констатированное для целого ряда промыслов и имеющее положительно характер общего правила стремление мелких промышленников скрывать технические изобретения и улучшения, прятать от других выгодное занятие, чтобы не допустить «пагубной конкуренции». Основатели нового промысла или лица, введшие в старый промысел какие-либо усовершенствования, всеми силами скрывают выгодные занятия от односельчан, употребляют для этого разные хитрости (напр., для отвода глаз сохраняют старые устройства в заведении), не пускают никого в свои мастерские, работают на подволоке, не сообщают о производстве даже родным детям*. Медленное развитие кустовязного промысла в Московской губернии «объясняют обыкновенно нежеланием существующих теперь производителей иметь для себя новых конкурентов. Говорят, что, насколько возможно, они стараются не показывать посторонним лицам своих работ, так что сторонних учеников держит у себя один только производитель**». Об известном своим металлоиздельным промыслом селе Безводном Нижегородской губернии мы читаем: «Замечательно то, что жители Безводного до сих пор» (именно до начала 80-х годов; промысел существует с начала 50-х годов) «тщательно скрывают свое мастерство от соседних крестьян. Не один раз они пытались сделать приговор в волостном правлении, чтобы передавшего это мастерство в другое селение подвергнуть наказанию; так как этой формальности им не удалось достигнуть, то приговор как бы нравственно тяготеет на каждом из них, в силу чего они не выдают своих дочерей за женихов соседних деревень и, насколько возможно, не берут оттуда девушек в замужество»***.

Экономисты-народники не только старались оставить в тени тот факт, что масса мелких крестьянских промышленников принадлежит к товаропроизводителям, но со-

* См. «Труды куст. ном.», I, 81, V, 460; IX, 2526. — «Пром. Моск. губ.», т. VI, вып. 1, 6—7; 253; т. VI, в. 2, 142; т. VII, в. 1, ч. 2, об основателе «печатного промысла». — «Пром. Влад. губ.», I, 145, 149. — «Отч. и иссл.», I, 89. — Григорьев: «Кустарное замочно-ножевое производство Павловского района» (приложения к изданию «Волга». М. 1881), стр. 39. — Г-н В. В. приводит некоторые из этих фактов в своих «Очерках куст. пром.» (СПб. 1886), стр. 192 и сл.; он выводит отсюда только то, что кустари не чуждаются нововведений; ему и в голову не приходит, что эти факты характеризуют классовое положение мелких товаропроизводителей в современном обществе и их классовые интересы.

** «Пром. Моск. губ.», VI, 2, 193.

*** «Труды куст. ном.», IX, 2404.

здали даже целую легенду о каком-то глубоком антагонизме, существующем будто бы между экономической организацией мелких крестьянских промыслов и крупной промышленностью. Несостоятельность этого взгляда видна, между прочим, и из вышеприведенных данных. Если крупный промышленник не останавливается ни перед какими средствами, чтобы обеспечить себе монополию, то «кустарь»-крестьянин в этом отношении родной брат его; мелкий буржуа стремится своими мелкими средствами отстоять в сущности те же самые классовые интересы, для защиты которых крупный фабрикант жаждет протекционизма, премий, привилегий и пр.*.

III. РОСТ МЕЛКИХ ПРОМЫСЛОВ ПОСЛЕ РЕФОРМЫ. ДВЕ ФОРМЫ ЭТОГО ПРОЦЕССА И ЕГО ЗНАЧЕНИЕ

Из вышеизложенного вытекают еще следующие свойства мелкого производства, заслуживающие внимания. Появление нового промысла означает, как мы уже заметили, процесс роста общественного разделения труда. Поэтому такой процесс необходимо должен иметь место в каждом капиталистическом обществе, поскольку в нем сохраняются еще в той или другой степени крестьянство и полунатуральное земледелие, поскольку различные учреждения и традиции старины (в связи с дурными путями сообщения и пр.) препятствуют крупной машинной индустрии непосредственно занять место домашней промышленности. Всякий шаг в развитии товарного хозяйства неизбежно приводит к тому, что крестьянство выделяет из себя все новых и новых промышленников; этот процесс поднимает, так сказать, новую почву, подготавливает для последующего захвата капитализмом новые области в наиболее отсталых частях страны или в наиболее отсталых отраслях промышленности. Тот же самый рост капитализма проявляется в других частях страны или в других отраслях промышленности совершенно иначе; не увеличением, а уменьшением числа мелких мастерских и рабочих на дому, поглощаемых фабрикой. Понятно, что для изучения развития капитализма в промышленности данной страны необходимо самым

* Чувствуя, что конкуренция его погубит, мелкий буржуа стремится задержать ее, — точно так же, как его идеолог, народник, чувствует, что капитализм губит милые его сердцу «устои», и потому стремится «предотвратить», не допустить, задержать и пр., и пр.

строгим образом различать эти процессы; смешение их не может не вести к полной путанице понятий*.

В пореформенной России рост мелких промыслов, выражающий собой начальные шаги развития капитализма, проявлялся и проявляется двойко: во-1-х, в переселении мелких промышленников и ремесленников из центральных, давно заселенных и в экономическом отношении наиболее развитых губерний на окраины; во-2-х, в образовании новых мелких промыслов и расширении существовавших раньше промыслов в местном населении.

Первый из этих процессов составляет одно из проявлений той колонизации окраин, на которую мы уже указывали выше (гл. IV, § II). Крестьянин-промышленник в губерниях Нижегородской, Владимирской, Тверской, Калужской и т. п., чувствуя усиление конкуренции вместе с ростом населения и угрожающий мелкому производству рост капиталистической мануфактуры и фабрики, уходит на юг, где «мастеровых» людей еще мало, заработки высоки, а жизнь дешева. На новом месте основывалось мелкое заведение, которое полагало начало новому крестьянскому промыслу, распространявшемуся затем в данном селении и по его окрестностям. Центральные местности страны, обладающие вековой промышленной культурой, помогали таким образом развитию такой же культуры в начинающих заселяться, новых частях страны. Капиталистические отношения (свойственные, как увидим ниже, и мелким крестьянским промыслам) переносились таким образом на всю страну**.

* Вот интересный пример того, как в одной и той же губернии, в одно и то же время, в одном и том же промысле совмещаются два эти различные процесса. Самопрялочный промысел (в Вятской губ.) является дополнением домашнего производства тканей. Развитие этого промысла знаменует зарождение товарного производства, охватывающего изготовление одного из орудий производства тканей. И вот мы видим, что в глухих местах губернии, на севере ее, самопрялка почти не известна («Материалы по описанию промыслов Вятской губ.», II, 27), и там «промысел мог бы вновь возникнуть», т. е. мог бы пробить первую брешь в патриархальном натуральном хозяйстве крестьян. Между тем в других частях губернии промысел этот уже падает, и вероятной причиной упадка исследователи считают «все больше и больше распространяющееся в крестьянской среде употребление фабричных хлопчатобумажных тканей» (с. 26). Здесь, следовательно, рост товарного производства и капитализма проявляется уже в вытеснении мелкого промысла фабрикою.

** См., напр., С. А. Короленко, I, с., о движении промышленных рабочих на окраины, где часть рабочих и оседает. «Труды куст. ком.», в. I (о преобладании пришедших из центральных губерний промышленников в Ставропольской губ.); в. III, с. 33—34 (переселение высадковских сапожников Нижегород. губ. в низовые поволжские города); в. IX (кожевники села Богородского

Переходим к тем фактам, которые выражают второй из указанных выше процессов. Заметим предварительно, что, констатируя рост мелких крестьянских заведений и промыслов, мы пока не касаемся вопроса об экономической организации их: из дальнейшего будет видно, что эти промыслы либо ведут к образованию капиталистической простой кооперации и торгового капитала, либо представляют из себя составную часть капиталистической мануфактуры.

Скорняжный промысел в Арзамасском уезде Нижегородской губернии зародился в гор. Арзамасс и затем постепенно переходил в пригородные селения, охватывая все больший и больший район. Сначала в селах было мало скорняков, и у них было помногу наемных рабочих; работники были дешевы, ибо шли внаймы, чтобы учиться. Научившись, они расходились и открывали свои мелкие заведения, — подготавливая таким образом более широкую почву для господства капитала, который подчиняет себе в настоящее время большую часть промышленников*. Заметим вообще, что это обилие наемных рабочих в первых заведениях возникающего промысла и последующее превращение этих наемных рабочих в мелких хозяичиков есть явление самое распространенное, имеющее характер общего правила**. Очевидно, было бы глубокой ошибкой делать отсюда тот вывод, что «вопреки разным историческим соображениям... не крупные мастерские поглощают мелкие, а мелкие вырастают из крупных»***. Крупные размеры первых заведений вовсе не выражают никакой концентрации промысла; они объясняются единичным характером этих заведений и стремлением окрестных крестьян поучиться в этих мастерских выгодному промыслу. Что касается до процесса распространения крестьянских промыслов из их старых центров в окрестные селения, то этот процесс наблюдается в очень многих случаях. Так, напр., в пореформенную

той же губернии поосновали заводы по всей России). «Пром. Влад. губ.», IV, 136 (владимирские гончары внесли свое производство в Астраханскую губ.). Ср. «Отч. в иссл.», т. I, стр. 125, 210; т. II, 160—165, 168, 222 — общее замечание о преобладании пришлых промышленников на великороссийских губерний «на всем юге».

* «Труды куст. ном.», III.

** Напр., то же явление констатируют в цветильном промысле Московской губ. («Пром. Моск. губ.», VI, I, 73—99), в шляпном (ibid., VI, в. I), в скорняжном (ibid., VII, в. I, ч. 2), в павловском стале-слесарном (Григорьев, I, с., 37—38) и др.

*** Такой вывод не замедлил сделать по поводу одного из фактов указанного характера г. В. В. в «Судьбах капитализма», 78—79.

эпоху развивались (и по числу охваченных промыслом селений и по числу промышленников и по сумме производства) следующие выдающиеся по своему значению промыслы: павловский стале-слесарный, кожевенно-сапожный села Кимры, вязание обуви в г. Арзамасе и в окрестностях, металлоиздельный промысел села Бурмакина, шапочный промысел села Молвитина и его района, стекольный, шляпный, кружевной промыслы Московской губернии, ювелирный промысел Красносельского района и т. д.*. Автор статьи о кустарных промыслах в 7-ми волостях Тульского уезда констатирует как общее явление «увеличение числа ремесленников после крестьянской реформы», «появление кустарей и ремесленников в таких местностях, где их в дореформенное время не было»**. Соответствующий отзыв делают и московские статистики***. Мы можем подкрепить этот отзыв статистическими данными о времени возникновения 523-х кустарных заведений в 10 промыслах Московской губернии****.

Все число заведений	Число заведений, основанных								
	неизвестно когда	давно	в XIX веке, в годы						
			10-е	20-е	30-е	40-е	50-е	60-е	70-е
523	13	46	3	6	11	11	37	121	275

Точно так же и пермская кустарная перепись обнаружила (по данным о времени возникновения 8 884 мелких ремесленных и кустарных заведений), что пореформенная

* А. Смирнов: «Павлово и Ворсма». М. 1864. — П. Лабзин: «Исследование промышленности ножевой и т. д.». СПб. 1870. — Григорьев, 1 с. — Н. Анненский. «Доклад и т. д.» в № 1 «Нижегородского вестника пароходства и промышленности» за 1891 г. — «Материалы земской статистики по Горбатовскому у. Нижний-Новгород, 1892. — А. Н. Потресов, доклад в СПб. отделении комитета ссудосберегательного товарищества в 1896 г. — «Статистический Временник Росс. империи», II, в. 3. СПб. 1872. — «Труды куст. ком.», VIII. — «Отч. и иссл.», I, III. — «Труды куст. ком.», VI, XIII. — «Пром. Моск. губ.», VI, вып. I, с. 111, ib. 177; VII, в. II, с. 8. — «Ист.-стат. обзор промышленности в России», II, гр. VI, производство 1. — «Вестн. Фин.», 1898, № 42. Ср. также «Пром. Влад. губ.», III, 18—19 и др.

** «Труды куст. ком.», IX, 2303—2304.

*** «Пром. Моск. губ.», VII, в. I, ч. 2, 196.

**** Данные о промыслах: щеточном, булавочном, крючочном, шляпном, крахмальном, сапожном, очешном, медно-шорпом, бахромном и мебельном выбраны из подворных переписей кустарей, приведенных в «Пром. Моск. губ.» и в книге г. Исаева, носщей то же заглавие.

эпоха характеризуется особенно быстрым ростом мелких промыслов. Интересно взглянуть поближе на этот процесс возникновения новых промыслов. Производство шерстяных и полупелковых материй в Владимирской губ. возникло недавно, в 1861 г. Сначала это производство было отхожим промыслом, а затем появляются и в деревнях «мастерки», раздающие пряжу. Один из первых «фабрикантов» одно время торговал крупами, скупая их в Тамбовских и Саратовских «степях». С проведением железных дорог цены на хлеб сравнялись, хлебная торговля концентрировалась в руках миллионеров, и наш торговец решил употребить свой капитал на промышленное ткацкое предприятие; он поступил на фабрику, ознакомился с делом и превратился в «мастерка»*. Таким образом, образование нового «промысла» в данной местности было вызвано тем, что общее экономическое развитие страны вытесняло капитал из торговли и направляло его к промышленности**. Исследователь приведенного нами в пример промысла указывает, что описанный им случай далеко не единичный: крестьяне, жившие отхожими промыслами, «были пионерами всевозможных промыслов, несли свои технические познания в родную деревню, увлекали за собой в отход новые рабочие силы, а богатых мужиков разжигали своими рассказами о баснословных барышах, какие промысел доставляет светелочнику и мастерку. Богатый мужик, который клал деньги в кубышку или занимался хлебной торговлей, внимал этим рассказам и пускался в промышленные предприятия» (ibidem). Сапожный и валяльный промыслы в Александровском уезде Владимирской губернии возникали в некоторых местах таким образом: хозяева миткальных светелок или мелких раздаточных контор, видя упадок ручного ткачества, заводили мастерские другого производства, нанимая иногда мастеров для ознакомления с делом и обучения ему детей***. По мере того, как крупная промышленность вытесняет мелкий капитал из одного производства, — этот капитал направляется в другие производства, давая им толчок развития в том же направлении.

* «Пром. Влад. губ.», III, 242—243.

** В своем исследовании об исторических судьбах русской фабрики М. И. Т.-Барановский показал, что торговый капитал был необходимым историческим условием образования крупной промышленности. См. его книгу: «Фабрика и т. д.», СПб. 1898.

*** «Пром. Влад. губ.», II, 25, 270.

Те общие условия пореформенной эпохи, которые вызвали развитие в деревне мелких промыслов, чрезвычайно рельефно охарактеризованы исследователями московских промыслов. «С одной стороны, за это время условия крестьянского быта значительно ухудшились, — читаем мы в описании кружевного промысла, — а, с другой стороны, потребности населения — той части его, которая находится в более благоприятных условиях, — значительно возросли»*. И автор констатирует, по данным о взятой им области, увеличение числа безлошадных и не занимающихся хлебопашеством,ряду с увеличением числа многолошадных крестьян и общего количества скота у крестьян. Таким образом, с одной стороны, увеличилось число лиц, нуждающихся в «стороннем заработке», ищущих промысловой работы, — с другой стороны, меньшинство зажиточных семей богатело, составляло «сбережения», получало «возможность принимать одного рабочего, другого или раздавать работу по домам бедным крестьянам». «Здесь мы, конечно, — поясняет автор, — не касаемся тех случаев, когда из среды таких семей развиваются личности, известные под названием кулаков, мироедов, а рассматриваем лишь самые обыкновенные явления в среде крестьянского населения».

Итак, местные исследователи указывают на связь между разложением крестьянства и ростом мелких крестьянских промыслов. И это вполне понятно. Из данных, изложенных во II главе, вытекает, что разложение земледельческого крестьянства необходимо должно было дополняться ростом мелких крестьянских промыслов. По мере упадка натурального хозяйства, один за другим вид обработки сырья превращался в особые отрасли промышленности; образование крестьянской буржуазии и сельского пролетариата увеличивало спрос на продукты мелких крестьянских промыслов, доставляя в то же время и свободные рабочие руки для этих промыслов и свободные денежные средства**.

* «Пром. Моск. губ.», т. VI, в. II, с. 8 и следующие.

** Основная теоретическая ошибка г. Н. — она в рассуждениях о «капитализации промыслов» состоит в том, что он игнорирует первые шаги товарного производства и капитализма в его последовательных стадиях. Г-н Н. — он перепрыгивает прямо от «народного производства» к «капитализму», — и потом удивляется, с забавной наивностью, что у него получается капитализм беспочвенный, искусственный и т. д.

IV. РАЗЛОЖЕНИЕ МЕЛКИХ ТОВАРОПРОИЗВОДИТЕЛЕЙ. ДАННЫЕ ПОДВОРНЫХ ПЕРЕПИСЕЙ КУСТАРЕЙ В МОСКОВСКОЙ ГУБЕРНИИ

Посмотрим теперь, каковы те общественно-экономические отношения, которые складываются среди мелких товаропроизводителей в промышленности. Задача определить характер этих отношений однородна с той задачей, которая была поставлена выше, во II главе, относительно мелких земледельцев. Вместо размеров земледельческого хозяйства мы должны взять теперь за основание размеры промысловых хозяйств; группировать мелких промышленников по размерам их производства, рассмотреть роль наемного труда в каждой группе, состояние техники и т. д. *. Необходимые для такого анализа подворные переписи кустарей мы имеем по Московской губернии **. По целому ряду промыслов исследователи приводят точные статистические данные о производстве, иногда и о земледелии каждого отдельного кустаря (время основания заведения, число семейных и наемных рабочих, сумма годового производства, число лошадей у кустаря, способ обработки земли и т. д.). Никаких групповых таблиц при этом исследователи не дают, и мы должны были составить эти таблицы сами, распределяя кустарей каждого промысла на разряды (I низший; II средний и III высший) по числу рабочих (и семейных и наемных) на одно заведение, иногда по размерам производства, по технической постановке его и т. д. Вообще основания для распределения кустарей на разряды были определяемы сообразно всем данным, приведенным в описании промысла; при этом необходимо было в различных промыслах

* Г-н Варзер, описывая «кустарную» промышленность Черниговской губ., констатирует «разнообразие экономических единиц» (с одной стороны, семьи с доходом 500—800 руб., с другой — «почти нищие») и делает такое замечание: «При таких условиях подворная опись хозяйств и группировка их на известное число средних типов хозяйств со всей их хозяйственной обстановкой — единственное средство представить картину экономического быта кустарей во всей полноте. Все остальное будет или фантазия случайных впечатлений или кабинетная работа арифметических выкладок, основанных на различного рода средних нормах...» («Труды куст. ком.», в. V, с. 354).

** «Сборник стат. свед. по Моск. губ.», т. VI и VII, «Пром. Моск. губ.» и А. Исаяв: «Промыслы Моск. губ.», М. 1876—1877, 2 тома. По небольшому числу промыслов напечатаны такие же сведения и в «Пром. Влад. губ.». Само собой разумеется, что мы ограничиваемся в настоящей главе рассмотрением только таких промыслов, в которых мелкие товаропроизводители работают на рынок, а не на скушников, — по крайней мере в громадном большинстве случаев. Работа на скушников есть более сложное явление, которое мы рассмотрим особенно ниже. Подворные переписи кустарей, работающих на скушников, непригодны для суждения об отношениях между мелкими товаропроизводителями.

брать различные основания для разделения кустарей на разряды, напр., в очень мелких промыслах относить к низшему разряду заведения с 1 рабочим, к среднему — с 2-мя, к высшему — с 3-мя и более, а в более крупных промыслах к низшему — заведения с 1—5 рабочими, к среднему с 6—10 и т. д. Без применения различных приемов группировки мы не могли бы представить по *каждому* промыслу данных о заведениях различной величины. Составленная таким образом таблица помещена в приложении (см. прилож. I); в ней указано, по каким признакам кустари каждого промысла распределены на разряды, приведены для каждого разряда в каждом промысле абсолютные числа заведений, рабочих (и семейных и наемных вместе), суммы производства, заведений с наемными рабочими, наемных рабочих; для характеристики земледелия кустарей вычислено среднее число лошадей на 1 хозяина в каждом разряде и процент кустарей, обрабатывающих землю «работником» (т. е. прибегающих к найму сельских рабочих). Таблица охватывает всего 37 промыслов с 2278 заведениями, 11 833 работниками и с суммой производства более 5-ти миллионов рублей, а за вычетом 4-х промыслов, которые исключены из общей сводки по неполноте данных или по исключительному характеру их* — всего 33 промысла, 2 085 заведений, 9 427 работников и сумму производства 3 466 тыс. руб., а с поправкой (по 2-м промыслам) — около $3\frac{3}{4}$ млн. рублей.

Так как рассматривать данные по всем 33-м промыслам нет никакой надобности и это было бы чересчур обременительно, то мы разделили эти промыслы на 4 категории: 1) 9 промыслов с средним числом рабочих (и семейных и наемных вместе) на 1 заведение от 1,6 до 2,5; 2) 9 промыслов с средним числом рабочих от 2,7 до 4,4; 3) 10 промыслов с средним числом рабочих от 5,1 до 8,4 и 4) 5 промыслов с средним числом рабочих от 11,5 до 17,8. В каждой категории соединены таким образом промыслы, довольно близко подходящие друг к другу по числу рабочих на 1 заведение, и для дальнейшего изложения мы будем ограничиваться данными об этих 4-х категориях промыслов. Приводим *in extenso* эти данные.

* На этом основании исключен из сводки фарфоровый «промысел», в котором в 20 заведениях пмееся 1817 наемных рабочих. Характерно для господствующей у нас путаницы понятий, что московские статистики и этот промысел включили в число «кустарных» промыслов (см. сводные таблицы в III-ем выпуске VII-го тома, I. с.).

Категории промыслов	Абсолютные числа * а) заведений б) рабочих в) суммы произ- водства в руб.	% -ное распре- деление ** а) заведений б) рабочих в) суммы производ.			а) % заведений с наемными рабочими б) % наемных рабочих			Средняя сумма прона- водства в рублях а) на 1 заведение б) на 1 рабочего			Среднее число рабочих на 1 заведение а) семейных б) наемных в) всего						
		всего	по разрядам			всего	по разрядам			всего	по разрядам			всего	по разрядам		
			I	II	III		I	II	III		I	II	III		I	II	III
1-ая (9 промыслов)	831	100	57	30	13								1,9	1,38	2,4	3,3	
	1 776	100	35	37	28	12	2	19	40	430	243	527	1 010	0,2	0,02	0,2	1,2
	357 890	100	32	37	31	11	1	9	27	202	182	202	224	2,1	1,3	2,6	4,5
2-ая (9 промыслов)	348	100	47	34	19									2,5	1,9	2,9	3,7
	1 242	100	30	35	35	41	25	43	76	1 484	791	1 477	3 291	1,0	0,3	0,8	3,0
	516 268	100	25	34	41	26	13	21	45	415	350	399	489	3,5	2,2	3,7	6,7
3-ья (10 промыслов)	804	100	53	33	14									2,4	2,0	2,7	2,3
	4 893	100	25	37	38	64	35	95	100	2 503	931	2 737	8 063	3,7	0,8	3,9	14,9
	2 013 918	100	20	37	43	61	25	59	86	411	324	411	468	6,1	2,8	6,6	17,2
4-ая (5 промыслов)	102	100	38	33	29									2,1	2,2	2,1	2,1
	1 516	100	15	24	61	84	61	97	100	5 666	1 919	3 952	12 714	12,7	3,5	8,7	29,6
	*** 577 930	100	13	23	64	85	60	81	93	381	331	363	401	14,8	5,7	10,8	31,7
Итого по всем категориям (33 промысла)	2 085	100	53	32	15									2,2	1,8	2,6	2,9
	9 427	100	26	35	39	40	21	57	74	1 664	651	1 756	5 029	2,3	0,4	2,2	9,0
	3 466 006	100	21	34	45	51	20	46	75	367	292	362	421	4,5	2,2	4,8	11,9

* Литеры а) б) в) означают, что цифры, имеющие указанное в заголовке значение, поставлены в клетках одна над другой.

** Это — проценты по всему числу заведений и рабочих в данной категории промыслов или в данном разряде.

*** По двум промыслам вместо стоимости продукта (= сумме производства) даны сведения о стоимости сырья, поступающего в обработку. Это уменьшает сумму производства тысяч на 300.

Эта табличка сводит те главнейшие данные об отношениях высших и низших разрядов кустарей, которые послужат нам для дальнейших выводов. Итоговые данные по всем четырем категориям мы можем иллюстрировать диаграммой, построенной совершенно так же, как и та диаграмма, которою мы иллюстрировали, во II главе, разложение земледельческого крестьянства. Определяем для каждого разряда процентную долю всего числа заведений, всего числа семейных рабочих, всего числа заведений с наемными рабочими, всего числа рабочих (и семейных и наемных вместе), всей суммы производства и всего числа наемных рабочих, и наносим эти процентные доли (по описанному во II главе приему) на диаграмму (см. диаграмму на стр. 301).

Рассмотрим теперь выводы из этих данных.

Начинаем с роли наемного труда. По 33 промыслам наемный труд преобладает над семейным: 51% всего числа рабочих принадлежит к наемникам; для «кустарей» Московской губернии этот процент даже еще ниже действительности. Мы подсчитали данные по 54 промыслам Московской губернии, по которым даны точные числа наемных рабочих, и получили 17 566 наемников из 29 446 рабочих, т. е. 59,65%. Для Пермской губернии процент наемных рабочих среди всех кустарей и ремесленников, вместе взятых, определился в 24,5%, а среди одних товаропроизводителей — в 29,4—31,2%. Но эти огульные цифры обнимают, как увидим ниже, не только мелких товаропроизводителей, но также и капиталистическую мануфактуру. Гораздо интереснее поэтому тот вывод, что роль наемного труда повышается параллельно с расширением размеров заведений: это наблюдается и при сравнении одной категории с другой и при сравнении разных разрядов той же категории. Чем крупнее размеры заведений, тем выше процент заведений с наемными рабочими, тем выше процент наемных рабочих. Народники-экономисты ограничиваются обыкновенно заявлением, что среди «кустарей» преобладают мелкие заведения с исключительно семейными рабочими, причем в подтверждение приводят нередко «средние» цифры. Как видно из приведенных данных, эти «средние» непригодны для характеристики явления в данном отношении, и численное преобладание мелких заведений с семейными рабочими несколько не устраниет

ДИАГРАММА ИТОВЫХ ДАННЫХ ПРЕДЫДУЩЕЙ ТАБЛИЦЫ

————— Сплошная линия указывает в процентах (считая сверху) долю высшего, третьего, разряда кустарей в общей сумме числа заведений, рабочих и т. д. по 33-м промыслам.

----- Пунктирная линия указывает в процентах (считая снизу) долю низшего, первого, разряда кустарей в общей сумме числа заведений, рабочих и т. д. по 33-м промыслам.

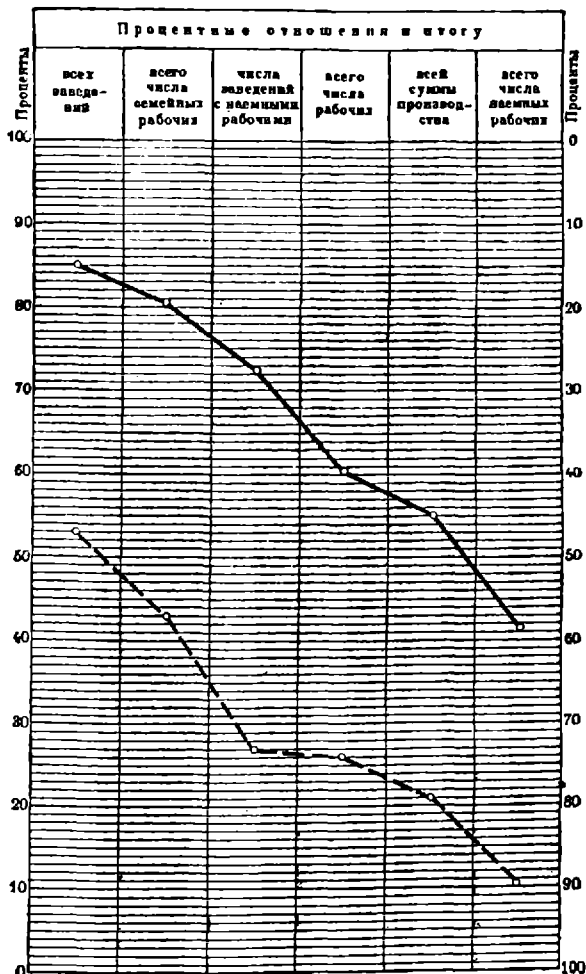

того основного факта, что тенденция мелкого товарного производства клонится к все большему употреблению наемного труда, к образованию капиталистических мастерских. Кроме того, приведенные данные опровергают также и другое, не менее распространенное утверждение народников, именно, что наемный труд в «кустарном» производстве служит собственно к «восполнению» семейного труда, что к нему прибегают не в целях наживы и т. д.*. На самом же деле, оказывается, что и среди мелких промышленников, — точно так же, как среди мелких земледельцев, — растущее употребление наемного труда идет параллельно с увеличением числа семейных рабочих. В большинстве промыслов мы видим, что от низшего разряда к высшему увеличивается употребление наемного труда, несмотря на то, что возрастает и число семейных рабочих на одно заведение. Употребление наемного труда не сглаживает различия в семейном составе «кустарей», а усиливает эти различия. Диаграмма наглядно показывает эту общую черту мелких промыслов: высший разряд концентрирует громадную массу наемных рабочих, несмотря на то, что он наилучше обеспечен семейными рабочими. «Семейная кооперация» является, таким образом, основным капиталистической кооперации**. Само собою разумеется, конечно, что этот «закон» относится только к самым мелким товаропроизводителям, только к зачаткам капитализма; этот закон доказывает, что тенденция крестьянства состоит в превращении в мелкого буржуа. Раз только образовались уже мастерские с довольно крупным числом наемных рабочих, — значение «семейной кооперации» неизбежно должно падать. И мы видим, действительно, из наших данных, что указанный закон не применяется к наиболее крупным разрядам высших категорий. Когда «кустарь» превращается в настоящего капиталиста, занимающего от 15 до 30 наемных рабочих, — роль семейного труда в его мастерских падает, доходя до самой ничтожной величины (напр., в высшем разряде высшей категории семейные рабочие составляют только 7% всего числа рабочих). Другими словами: поскольку «кустарные» промыслы имеют такие мелкие размеры, что в них преобладающую

* См., напр., «Сборник стат. свед. по Моск. губ.», т. VI, в. 1, стр. 21.

** Тот же вывод вытекает из данных о пермских «кустарях»; см. наши «Этюды», стр. 126—128. (См. Сочинения, том 2, стр. 345—347. Ред.)

роль играет «семейная кооперация», — постольку эта семейная кооперация является вернейшим залогом развития капиталистической кооперации. Здесь сказывается, следовательно, с полной наглядностью диалектика товарного производства, превращающая «жизнь трудами рук своих» в жизнь, основанную на эксплуатации чужого труда.

Переходим к данным о производительности труда. Данные о сумме производства, приходящейся в каждом разряде на 1 рабочего, показывают, что *с увеличением размеров заведений повышается производительность труда*. Это наблюдается в громадном большинстве промыслов и во всех без исключения категориях промыслов; диаграмма наглядно иллюстрирует этот закон, показывая, что на долю высшего разряда приходится большая доля всей суммы производства, чем его доля в общем числе рабочих; в низшем разряде это отношение обратно. Сумма производства, приходящаяся на 1 рабочего в заведениях высших разрядов, оказывается на 20—40% выше таковой же суммы в заведениях низшего разряда. Правда, крупные заведения имеют обыкновенно более продолжительный рабочий период, и иногда они обрабатывают более ценный материал, чем мелкие, но оба эти обстоятельства не могут устранить того факта, что производительность труда в крупных мастерских значительно выше, чем в мелких*. Да это и не может быть иначе. Крупные заведения имеют в 3—5 раз больше рабочих (и семейных, и наемных вместе), чем мелкие, а применение кооперации в более широких размерах не может не влиять на повышение производительности труда. Крупные мастерские всегда бывают лучше обставлены в техническом отношении, снабжены лучшими инструментами, орудиями, приспособлениями, машинами и т. д. Напр., в щеточном промысле в «правильно организованной мастерской» должно быть до 15 рабочих, в кружечном — 9—10 рабочих. В игрушечном промысле большинство кустарей обходится для сушки товара обыкновенными печами, более крупные хозяева имеют особые сушильные печи, а крупнейшие — особые здания, сушильни. В производстве металлических игрушек особые

* По крахмальному промыслу, вошедшему в наши таблицы, есть данные о продолжительности рабочего периода в заведениях разных размеров. Оказывается (как мы видели выше), что и в одинаковый период один рабочий в крупном заведении доставляет больше количества продукта, чем в мелком.

мастерские есть у 8 хозяев из 16-ти, а по разрядам: I) 0 у 6; II) 3 у 5 и III) 5 у 5. У 142 зеркальчиков и рамочников 18 особых мастерских, а по разрядам: I) 3 у 99; II) 4 у 27 и III) 11 у 16. В грохотоплетном промысле плетение грохотов совершается ручным способом (I разряд), а ткань — механическим (II и III разряды). В портняжном промысле на 1 хозяина приходится швейных машин по разрядам: I) 1,3; II) 2,1 и III) 3,4 и т. д., и т. д. В исследовании мебельного промысла г. Исаев констатирует, что ведение дела одиночками сопряжено с следующими невыгодами: 1) неимение одиночками полного состава орудий; 2) сужение круга изготавливаемых товаров, ибо для громоздких продуктов нет места в избе; 3) гораздо более дорогая покупка материала в розницу (дороже на 30 — 35%); 4) необходимость продавать товар дешевле отчасти вследствие недоверия к мелкому «кустарнику», отчасти вследствие нужды его в деньгах*. Известно, что совершенно аналогичные явления наблюдаются не в одном мебельном, а в громадной массе мелких крестьянских промыслов. Наконец, необходимо добавить, что увеличение стоимости изделий, производимых одним рабочим, наблюдается не только от низшего разряда к высшему в большинстве промыслов, но также и от мелких промыслов к крупным. В 1-ой категории промыслов один рабочий производит в среднем на 202 руб., во 2-ой и 3-ей — рублей на 400, в 4-ой — более чем на 500 руб. (цифру 381, по вышеуказанной причине, надо увеличить раза в полтора). Это обстоятельство указывает на связь между вздорожанием сырья и процессом вытеснения мелких заведений крупными. Каждый шаг в развитии капиталистического общества неизбежно сопровождается вздорожанием таких продуктов, как лес и т. п., и, таким образом, ускоряет гибель мелких заведений.

Из вышеизложенного вытекает, что и в мелких крестьянских промыслах громадную роль играют сравнительно крупные капиталистические заведения. Составляя небольшое меньшинство в общем числе заведений, они концентрируют, однако, весьма большую долю общего числа рабочих и еще большую долю общей суммы производства.

* Мелкий производитель борется с этими неблагоприятными условиями, удлиняя рабочий день и усиливая напряженность труда (л. с., с. 38). При товарном хозяйстве мелкий производитель и в земледелии, и в промышленности держится лишь посредством понижения потребностей.

Так, по 33-м промыслам Московской губернии 15% заведений высшего разряда концентрируют 45% всей суммы производства; на долю же 53-х процентов заведений низшего разряда приходится всего только 21% всей суммы производства. Само собою разумеется, что распределение чистого дохода от промыслов должно быть еще несравненно менее равномерным. Данные пермской кустарной переписи 1894/95 г. наглядно иллюстрируют это. Выделяя по 7-ми промыслам наиболее крупные заведения, получаем такую картину взаимоотношений мелких и крупных заведений*:

Заведения	Число заведений	Число рабочих			Валовой доход		Заработная плата		Чистый доход	
		семейных	наемных	всего	всего	на 1 рабоч.	всего	на 1 наемного рабоч.	всего	на 1 сем. рабоч.
Все заведения	735	1 587	837	2 424	239 837	98,9	28 985	34,5	69 027	43
Крупные	53	65	336	401	117 870	293	16 215	48,2	22 529	346
Остальные	682	1 522	501	2 023	121 967	60,2	12 770	25,4	46 498	30,5

Ничтожная доля крупных заведений (менее $\frac{1}{10}$ общего числа), имеющих около $\frac{1}{5}$ всего числа рабочих, сосредоточивает почти половину всего производства и около $\frac{2}{5}$ всего дохода (считая вместе и заработную плату рабочих и доход хозяев). Мелкие хозяйчики получают чистый доход, значительно уступающий заработной плате наемных рабочих в крупных заведениях; в другом месте мы показали подробно, что такое явление представляет из себя не исключение, а общее правило для мелких крестьянских промыслов**.

* См. наши «Этюды», стр. 153 и следующие (см. Сочинения, том 2, стр. 376 и следующие. Ред.), где приведены данные по каждому промыслу в отдельности. Заметим, что все эти данные относятся к кустарям-земледельцам, работающим на рынок.

** Из приведенных в тексте данных видно, что в мелких крестьянских промыслах громадную и даже преобладающую роль играют заведения с суммой производства свыше 1000 рублей. Напомним, что такие заведения всегда

Резюмируя те выводы, которые вытекают из разобранных нами данных, мы должны сказать, что экономический строй мелких крестьянских промыслов представляет из себя типичный мелкобуржуазный строй, — такой же, какой мы констатировали выше среди мелких земледельцев. Расширение, развитие, улучшение мелких крестьянских промыслов не может происходить в данной общественно-хозяйственной атмосфере иначе, как выделяя меньшинство мелких капиталистов, с одной стороны, а с другой — большинство наемных рабочих или таких «самостоятельных кустарей», которым живется еще тяжелее и хуже, чем наемным рабочим. Мы наблюдаем, следовательно, в самых мелких крестьянских промыслах самые явные зачатки капитализма, — того самого капитализма, который разными экономистами-Маниловыми изображается чем-то оторванным от «народного производства». И с точки зрения теории внутреннего рынка значение разобранных фактов немаловажно. Развитие мелких крестьянских промыслов ведет к тому, что более состоятельные промышленники расширяют спрос на средства производства и на рабочую силу, почерпаемую из рядов сельского пролетариата. Число наемных рабочих у сельских ремесленников и мелких промышленников во всей России должно быть довольно внушительным, если, напр., в одной Пермской губернии их насчитывается около 6¹/₂ тысяч*.

относился нашей официальной статистикой и продолжают относиться к числу «фабрик и заводов» [ср. «Этюды», стр. 267, 270 (см. Сочинения, том 4, стр. 5, 9. Ред.), и главу VII, § II]. Таким образом, если бы мы считали позволительным для экономиста пользоваться той ходячей традиционной терминологией, дальше которой не пошли наши народники, — то мы вправе были бы установить следующий «заключ»: среди крестьянских, «кустарных» заведений преобладающую роль играют «фабрики и заводы», не попадающие в официальную статистику вследствие ее неудовлетворительности.

* Добавим, что и в других губерниях, кроме Московской и Пермской, источники констатируют совершенно аналогичные отношения в среде мелких товаро-производителей. См., напр., «Пром. Влад. губ.», вып. II, подворные переписи Башмачников и валяльщиц; «Труды нуст. ном.», вып. II — о колесных Медянского уезда; вып. II — об овчинниках того же уезда; вып. III — о скорняках Араамасского уезда; вып. IV — о валяльщицах Семеновского уезда и о кожевниках Васильского уезда, и т. д. Ср. «Нижегородский сборник», т. IV, с. 137, — общий отзыв А. С. Гацисского о мелких промыслах констатирует выделение крупных мастерских. Ср. доклад Анненского о павловских кустарях (указ. выше), о группах семей по величине недельного заработка и т. д., и т. д., и т. д. Все эти указания отличаются от разобранных нами данных подворных переписей только своей неполнотой и бедностью. Сущность же дела везде одинакова.

V. КАПИТАЛИСТИЧЕСКАЯ ПРОСТАЯ КООПЕРАЦИЯ

Образование мелкими товаропроизводителями сравнительно крупных мастерских представляет из себя переход к более высокой форме промышленности. Из раздробленного мелкого производства вырастает *капиталистическая простая кооперация*. «Капиталистическое производство... начинается на деле с того момента, когда один и тот же индивидуальный капитал занимает одновременно большее число рабочих, следовательно, процесс труда расширяет свои размеры и доставляет продукт в большем количестве. Действие большего числа рабочих в одно и то же время, в одном и том же месте (или, если хотите, на одном и том же поле труда), для производства одного и того же сорта товаров, под командой одного и того же капиталиста, составляет исторически и логически исходный пункт капиталистического производства. По отношению к самому способу производства мануфактура, напр., отличается в своем зачаточном виде от цехового ремесленного производства едва ли чем другим, кроме большего числа одновременно занятых одним и тем же капиталом рабочих. Мастерская цехового мастера только расширена» («Das Kapital», I², S. 329)¹⁰⁴.

Именно этот исходный пункт капитализма и наблюдается, следовательно, в наших мелких крестьянских («кустарных») промыслах. Иная историческая обстановка (отсутствие или слабое развитие цехового ремесла) видоизменяет только формы проявления одних и тех же капиталистических отношений. Отличие капиталистической мастерской от мастерской мелкого промышленника состоит сначала только в числе одновременно занимаемых рабочих. Поэтому первые капиталистические заведения, будучи численно в меньшинстве, как бы исчезают в общей массе мелких заведений. Однако, употребление большего числа рабочих неизбежно ведет к последовательным изменениям и в самом производстве, к постепенному преобразованию производства. При ручной первобытной технике различия между отдельными работниками (по силе, ловкости, искусству и пр.) всегда бывают очень велики; уже по одной этой причине положение мелкого промышленника делается крайне шатким; его зависимость от рыночных колебаний приобретает самые тяжелые формы. При

наличности же нескольких рабочих в заведении, индивидуальные различия между ними сглаживаются уже в самой мастерской; «совокупный рабочий день большого числа одновременно занятых рабочих является уже сам по себе днем общественного среднего труда»¹⁰⁶, и в силу этого производство и сбыт продуктов капиталистической мастерской приобретает несравненно большую регулярность и прочность. Является возможность полнее утилизировать строения, склады, инструменты и орудия труда и пр.; а это ведет к удешевлению стоимости производства в более крупных мастерских*. Для того, чтобы вести производство в более широких размерах и занимать одновременно многих рабочих, требуется скопление довольно значительного капитала, который образуется часто не в сфере производства, а в сфере торговли и пр. Величина этого капитала определяет форму личного участия хозяина в предприятии: является ли он и сам рабочим, если его капитал еще очень мелок, или отказывается от личного труда и специализируется на коммерческо-предпринимательских функциях. «Можно привести в связь положение хозяина мастерской с числом его рабочих» — читаем мы, напр., в описании мебельного промысла. «2—3 работника дают хозяину столь небольшой излишек, что он работает наряду с ними... 5 работников уже дают хозяину столько, что он до известной степени уже освобождает себя от ручного труда, несколько поленивается и исполняет, главным образом, две последние хозяйские роли» (т. е. покупку материалов и сбыт товаров). «Коль скоро число наемных рабочих достигает 10 или превышает эту цифру, то хозяин не только оставляет ручной труд, но даже почти прекращает свой надзор за рабочими: он заводит

* Напр., о сусальщиках Владимирской губ. мы читаем: «При большем числе рабочих можно сделать значительные сокращения в затратах; сюда следует отнести расходы на свет, забой, на камни и снасть» («Пром. Влад. губ.», III, 188). В меднонадельном промысле Пермской губ. для одиночки требуется полный подбор инструментов (16 сортов); для двух рабочих нужна «самая незначительная надбавка». «Для мастерской в 6—8 человек коллениция инструментов должна быть увеличена втрое или вчетверо... Токарный станок всегда бывает один, хотя бы и для мастерской в 8 человек» («Труды нуст. ком.», X, 2939). Основной капитал в крупной мастерской определяется в 466 руб., в средней — в 294 руб., в мелкой — в 80 руб., а сумма производства в 6 200 руб. — 3 655 руб. — 871 руб. Значит, в мелких заведениях размер производства в 11 раз больше суммы основного капитала, в средних — в 12 раз, в крупных — в 14 раз.

главного мастера, наблюдающего над работниками... Здесь он становится уже маленьким капиталистом, настоящим «коренным хозяином» (Исаев, «Пром. Моск. губ.», I, 52—53). Приведенные нами статистические данные наглядно подтверждают эту характеристику, показывая уменьшение числа семейных рабочих при появлении анатомического числа наемных рабочих.

Общее значение капиталистической простой кооперации в развитии капиталистических форм промышленности автор «Капитала» характеризует следующим образом:

«Исторически капиталистическая форма кооперации развивается в противоположность крестьянскому хозяйству и независимому ремесленному производству, все равно, имеет ли это последнее цеховую форму или нет... Подобно тому, как повысившаяся благодаря кооперации общественная производительная сила труда представляется производительной силой капитала, — так и сама кооперация представляется специфической формой капиталистического процесса производства, в противоположность процессу производства раздробленных независимых работников или мелких хозяйчиков. Это — первое изменение, которое испытывает самый процесс труда вследствие подчинения его капиталу... Одновременное употребление большего числа наемных рабочих в одном и том же процессе труда, будучи условием этого изменения, образует исходный пункт капиталистического производства... Поэтому, если, с одной стороны, капиталистический способ производства является исторической необходимостью для превращения процесса труда в общественный процесс, то, с другой стороны, эта общественная форма процесса труда есть употребляемый капиталом способ выгоднее эксплуатировать этот процесс посредством повышения его производительной силы.

В рассмотренной выше простой своей форме кооперация совпадает с производством в широких размерах, но она не образует никакой прочной, характеристической формы особой эпохи развития капиталистического производства. Самое большее, если она играет приблизительно такую роль в ремесленных еще зачатках мануфактуры...» («Das Kapital», I²; 344—345)¹⁰⁶.

В дальнейшем изложении мы увидим, как тесно связываются в России мелкие «кустарные» заведения, имеющие

наемных рабочих, с несравненно более развитыми и более широко распространенными формами капитализма. Что же касается до роли этих заведений в мелких крестьянских промыслах, то выше было уже статистически показано, что эти заведения создают довольно широкую капиталистическую кооперацию взамен прежней раздробленности производства и в значительных размерах повышают производительность труда.

Наш вывод о громадной роли капиталистической кооперации в мелких крестьянских промыслах и о прогрессивном значении ее находится в самом резком противоречии с широко распространенной народнической доктриной о преобладании в мелких крестьянских промыслах всяческих проявлений «артельного начала». На самом деле, как раз наоборот, мелкая промышленность (и ремесло) отличается наибольшей раздробленностью производителей. В подтверждение противоположного взгляда народническая литература не могла дать ничего, кроме подбора единичных примеров, громадное большинство которых относится вовсе не к кооперации, а к временным, миниатюрным соединениям хозяев и хозяйчиков для общей закупки сырья, для постройки общей мастерской и т. д. Подобные артели нисколько даже не затрагивают преобладающего значения капиталистической кооперации*. Чтобы составить себе точное представление о том, как широко в действительности применение «артельного начала», недостаточно сослаться на выхваченные там и сям примеры; для этого необходимо взять данные по какому-либо сплошь исследованному району и рассмотреть сравнительное распространение и значение тех или других форм кооперации. Таковы, напр., данные пермской «кустарной» переписи 1894/95 года, — и мы показали уже в другом

* Мы считаем лишним подтверждать высказанное в тексте примерами, которых можно бы указать целую массу в книге г-на В. В.: «Артель в кустарном промысле» (СПБ. 1895). Г-н Волгин разобрал уже истинное значение приводимых г-ном В. В. примеров (назв. соч., стр. 182 и следующие) и показал полную мианверность «артельного начала» в нашей «кустарной» промышленности. Отметим только следующее утверждение г-на В. В.: «...соединение нескольких самостоятельных кустарей в одну производительную единицу... не вызывается настоятельно условиями конкуренции, что доказывается отсутствием в большинстве промыслов более или менее крупных мастерских с наемными рабочими» (93). Выставить голословно подобное огульное положение, конечно, гораздо легче, чем проанализировать имеющиеся по этому вопросу данные подворных переписей.

месте («Этюды», стр. 182—187*), какую поразительную раздробленность мелких промышленников констатировала эта перепись и как велико значение весьма немногочисленных крупных заведений. Сделанный выше вывод о роли капиталистической кооперации основан не на единичных примерах, а на точных данных подворных переписей, охватывающих целые десятки разнообразнейших промыслов в различных местностях.

VI. ТОРГОВЫЙ КАПИТАЛ В МЕЛКИХ ПРОМЫСЛАХ

Как известно, мелкие крестьянские промыслы порождают в массе случаев особых скупщиков, специально занятых торговыми операциями по сбыту продуктов и закупке сырья и обыкновенно подчиняющих себе в той или другой форме мелких промышленников. Посмотрим, в какой связи стоит это явление с общим строем мелких крестьянских промыслов и каково его значение.

Основная хозяйственная операция скупщика состоит в покупке товара (продукта или сырья) для перепродажи его. Другими словами, скупщик есть представитель торгового капитала. Исходным пунктом всякого капитала, — как промышленного, так и торгового, — является образование свободных денежных средств в руках отдельных личностей (понимая под необходимыми — такие денежные средства, которые нет необходимости употребить на личное потребление и пр.). Каким образом происходит эта имущественная дифференциация в нашей деревне, — было подробно показано выше на данных о разложении земледельческого и промыслового крестьянства. Этими данными выяснено одно из условий, вызывающих появление скупщика, именно: раздробленность, изолированность мелких производителей, наличность хозяйственной розни и борьбы между ними. Другое условие относится к характеру тех функций, которые исполняет торговый капитал, т. е. к сбыту изделий и к закупке сырых материалов. При ничтожном развитии товарного производства мелкий производитель ограничивается сбытом изделий на мелком местном рынке, иногда даже сбытом непосредственно в руки потребителя. Это — низшая стадия развития товарного

* См. Сочинения, том 2, стр. 406—412. Ред.

производства, едва выделяющегося от ремесла. По мере расширения рынка такой мелкий раздробленный сбыт (находившийся в полном соответствии с мелким, раздробленным производством) становится *невозможным*. На крупном рынке сбыт должен быть крупным, массовым. И вот мелкий характер производства оказывается в непримиримом противоречии с необходимостью крупного, оптового сбыта. При данных общественно-хозяйственных условиях, при изолированности мелких производителей и разложении их, это противоречие не могло разрешиться иначе, как тем, что представители зажиточного меньшинства забрали сбыт в свои руки, концентрировали его. Скупая изделия (или сырье) в массовых размерах, скупщики таким образом удешевляли расходы сбыта, превращали сбыт из мелкого, случайного и неправильного в крупный и регулярный, — и это чисто экономическое преимущество крупного сбыта неизбежно повело к тому, что мелкий производитель оказался отрезанным от рынка и беззащитным перед властью торгового капитала. Таким образом в обстановке товарного хозяйства мелкий производитель неизбежно попадает в зависимость от торгового капитала в силу чисто экономического превосходства крупного, массового сбыта над разрозненным мелким сбытом*. Само собою разумеется, что в действительности прибыль скупщиков зачастую далеко не ограничивается разницей между стоимостью массового и стоимостью мелкого сбыта, — точно так же, как прибыль промышленного капиталиста зачастую состоит из вычетов из нормальной заработной платы. Тем не менее для объяснения прибыли промышленного капиталиста мы должны принять, что рабочая сила продается по своей действительной стоимости. Равным образом и для объяснения роли скупщика мы должны принять, что покупка-продажа продуктов совершается им по общим законам товарного обмена. Только эти экономические

* По вопросу о значении торгового, купеческого капитала в развитии капитализма вообще отсылаем читателя к III-му тому «Капитала». См. особенно III, I, S. 253—254 (русс. пер., 212) о сущности товарно-торгового капитала; S. 259 (русс. пер., 217) об удешевлении сбыта торговым капиталом; S. 278—279 (русс. пер., 233—234) об экономической необходимости того явления, что «концентрация в купеческом предприятии является раньше, чем в промышленной мастерской»; S. 308 (русс. пер., 259) и S. 310—311 (русс. пер., 260—261) об исторической роли торгового капитала, как необходимого условия для развития капиталистического способа производства»¹⁰⁷.

причины господства торгового капитала могут дать ключ к пониманию тех разнообразных форм, которые он принимает в действительности и среди которых постоянно встречается (это не подлежит никакому сомнению) и самое дюжинное мошенничество. Поступать же наоборот, — как делают обыкновенно народники, — т. е. ограничиваться указанием на разные проделки «кулаков» и на этом основании совершенно отстранять вопрос об экономической природе явления, это значит становиться на точку зрения вульгарной экономии*.

Чтобы подтвердить наше положение о необходимой причинной связи между мелким производством на рынок и господством торгового капитала, остановимся подробнее на одном из лучших описаний того, как появляются скупщики и какую роль они играют. Мы имеем в виду исследование кружевного промысла в Московской губернии («Пром. Моск. губ.», т. VI, вып. II). Процесс возникновения «торговоков» таков. В 1820-х годах, т. е. во время возникновения промысла, и позднее, когда кружевниц было еще мало, — главными покупателями были помещики, «господа». Потребитель был близок к производителю. По мере распространения промысла крестьяне стали отсылать кружева в Москву «с каким-нибудь случаем», напр., через гребенщиков. Неудобство такого примитивного сбыта сказалось очень скоро: «где же мужику, не занимающемуся этим делом, ходить по домам?» Стали поручать сбыт одной из кружевниц, вознаграждая ее за потерянное время. «Она же и привозила материал для плетения кружев». Таким образом, невыгодность изолированного сбыта ведет к выделению торговли в особую функцию, исполняемую одним лицом, собирающим изделия от многих работниц. Патриархальная близость этих работниц друг к другу (родня, соседи, односельчане и пр.) вызывает сначала попытку товарищеской организации

* Предвзятая точка зрения народников, — которые идеализировали «кустарные» промыслы и изображали торговый капитал каким-то печальным уклоном, а не необходимой принадлежностью мелкого производства на рынок, — отразилась, к сожалению, и на статистических исследованиях. Так, мы имеем целый ряд подворных переписей кустарей (по Московской, Владимирской, Пермской губ.), которые подвергали точному исследованию хозяйство каждого мелкого промышленника, но опускали вопрос о хозяйстве скупщиков, о том, как складывается его капитал и чем определяется величина этого капитала, какова стоимость сбыта и закупки для скупщика и т. д. Ср. наши «Этюды», стр. 169. (См. Сочинения, том 2, стр. 391. *Ред.*)

сбыта, попытку поручать сбыт одной из мастериц. Но денежное хозяйство немедленно пробивает брешь в старинных патриархальных отношениях, немедленно приводит к тем явлениям, которые мы констатировали выше по массовым данным о разложении крестьянства. Производство продукта для сбыта приучает ценить время на деньги. Становится необходимым вознаградить посредницу за потерянное время и труд; посредница привыкает к своему занятию и начинает обращать его в профессию. «Подобные поездки, повторявшиеся несколько раз, и выработали тип *торговки*» (1. с., 30). Лицо, ездившее несколько раз в Москву, заводит там постоянные сношения, которые так необходимы для правильного сбыта. «Вырабатывается необходимость и привычка жить заработком от комиссионерства». Кроме платы за комиссию торговка «норовит накинуть на материал, бумагу, нитки», берет себе вырученное за кружева сверх назначенной цены; торговки объявляют, что получили цену ниже назначенной: «хочешь отдавай, хочешь нет». «Торговки начинают... доставлять товары из города и пользуются тут значительной прибылью». Комиссионерка превращается, следовательно, в самостоятельную торговку, которая уже начинает монополизировать сбыт и пользоваться своей монополией для полного подчинения себе мастериц. Наряду с операциями торговыми появляются и ростовщические, отдача денег в долг мастерицам, прием товаров от мастериц по пониженным ценам и т. д. «Девушки... платят за продажу 10 коп. с рубля, причем... очень хорошо понимают, что торговка и кроме того с них берет, продавая кружево за более дорогую цену. Но они положительно не знают, как иначе устроиться. Когда я им говорила, чтобы они по очереди в Москву ездили, — они отвечали, что хуже будет, не знают, кому сбывать, а торговка уже хорошо знает всякие места. Торговка сбывает их готовый товар и привозит заказы, материал, сколки (узоры) и проч.; торговка дает им всегда и деньги вперед, или взаймы, и ей даже прямо можно продать срезку, коли нужда случится. С одной стороны, торговка делается самым нужным, необходимым человеком, — с другой, из нее вырабатывается постепенно личность, сильно эксплуатирующая чужой труд, женщина-кулак» (32). Необходимо добавить к этому, что вырабатываются такие типы из тех же самых мелких

производителей: «Сколько ни приходилось расспрашивать, все торговки, оказывалось, прежде сами плели кружева, следовательно, были лицами, знающими самое производство; вышли они из среды этих же кружевниц; они не обладали какими-либо капиталами первоначально, и только мало-помалу принимались торговать и ситцами и другим товаром, по мере того как наживались своим комиссионерством» (31)*. Таким образом, не может подлежать сомнению, что в обстановке товарного хозяйства мелкий производитель неизбежно выделяет из своей среды не только более зажиточных промышленников вообще, но и в частности — представителей торгового капитала**. А раз образовались эти последние, вытеснение мелкого раздробленного сбыта крупным оптовым сбытом становится неизбежным***. Вот несколько примеров того, как на деле организуют сбыт более крупные хозяева из «кустарей», являющиеся в то же время и скупщиками. Сбыт торговых счетов кустарями Московской губернии (см. статистические данные о них в нашей таблице; приложение I) производится главным образом на ярмарках по всей России. Чтобы торговать самому на ярмарке, необходимо иметь, во-1-х, значительный капитал, так как торговля на ярмарках ведется только оптовая; во-2-х, необходимо иметь своего человека, который бы скупал изделия на месте и присылал торговцу. Этим условиям удовлетворяет «единственный торговец-крестьянин», он же и «кустарь», имеющий значительный капитал, занимающийся формовкой счетов (т. е. изготовлением их из рамок и косточек) и торговлей ими; «исключительно торговлей занимаются» его 6 сыновей, так что для обработки надела приходится нанимать двоих работников. «Не мудрено, — замечает исследователь, — что он имеет возможность с своими товарами участвовать... на всех ярмарках, сравнительно же

* Это образование скупщиков из среды самих мелких производителей есть общее явление, констатируемое исследователями почти всегда, когда только они касаются данного вопроса. См., напр., то же замечание о «даточниках» в промысле шитья лайковых перчаток («Пром. Моск. губ.», т. VII, в. II, с. 175—176), о скупщиках павловского промысла (Григорьев, I. с., 92) и мн. др.

** Еще Корсан («О формах промышленности») отметил совершенно справедливо связь между убыточностью мелкого сбыта (равно и мелкой закупки сырья) и общим характером мелкого раздробленного производства» (стр. 23 и 239).

*** Очень часто те крупные хозяева среди кустарей, о которых мы говорили подробнее выше, являются отчасти и скупщиками. Напр., покупка изделий крупными промышленниками у мелких есть весьма распространенное явление.

мелкие торговцы сбывают свой товар обыкновенно поблизости» («Пром. Моск. губ.», VII, в. I, ч. 2, с. 141). В этом случае представитель торгового капитала настолько еще не дифференцировался от общей массы «мужиков-землепашцев», что сохранил даже свое надельное хозяйство и патриархальную большую семью. Очешники Московской губернии находятся в полной зависимости от тех промышленников, которым они сбывают свои изделия (очешные станки). Эти скупщики — в то же время и «кустари», имеющие свои мастерские; они ссужают бедноту сырыми материалами с условием поставки изделий «хозяину» и т. д. Попытались было мелкие промышленники сами сбывать продукт в Москве, но потерпели неудачу: слишком нерасчетливо оказалось сбывать по мелочам, на какие-нибудь 10—15 рублей (ib., 263). В кружевном промысле Рязанской губернии торговки получают барыша 12—50% к заработку мастериц. «Солидные» торговки установили правильные сношения с центрами сбыта и высылают товар по почте, что сберегает путевые расходы. До какой степени необходим оптовый сбыт, — видно из того, что торговцы считают расходы по сбыту некупающимися даже при сбыте на 150—200 руб. («Труды куст. ком.», VII, 1184). Организация сбыта белевских кружев следующая. В гор. Белеве есть три разряда торговки: 1) «прасольщицы», которые раздают мелкие заказы, сами обходят мастериц и сдают товар крупным торговкам. 2) Торговки-заказчицы производят лично заказы или скупают товар у прасольщиц и возят его в столицы и пр. 3) Крупные торговки (2—3 «фирмы») ведут дело уже с комиссионерами, отправляя им товар и получая крупные заказы. Везти свой товар в большие магазины провинциальным торговкам «почти невозможно»: «магазины предпочитают иметь дела с гуртовыми скупщицами, доставляющими кружево целыми партиями... из самых разнообразных плетений»; торговки и должны сбывать этим «поставщицам»; «от них узнают все обстоятельства торговли; они же назначают цены; словом, помимо их — нет спасения» («Труды куст. ком.», X, 2823—2824). Число подобных примеров можно бы увеличить во много раз. Но и приведенных вполне достаточно, чтобы видеть, какой абсолютной невозможностью является мелкий раздробленный сбыт при производстве на крупные рынки.

При раздробленности мелких производителей и полном разложении их*, крупный сбыт может быть организован только крупным капиталом, который в силу этого и ставит кустарей в положение полной беспомощности и зависимости. Можно судить поэтому о нелепости ходячих народнических теорий, recommending помочь «кустарю» посредством «организации сбыта». С чисто теоретической стороны, подобные теории относятся к мещанским утопиям, основанным на непонимании неразрывной связи между товарным производством и капиталистическим сбытом**. Что же касается до данных русской действительности, то они просто игнорируются сочинителями подобных теорий: игнорируется раздробленность мелких товаропроизводителей и полное разложение их; игнорируется тот факт, что из их же среды выходили и продолжают выходить «скупщики»; что в капиталистическом обществе сбыт может быть организован только крупным капиталом. Понятно, что, выкинув со счета все эти черты неприятной, но несомненной действительности, не трудно уже фантазировать in's Blaue hinein*** ****.

Мы не имеем возможности вдаваться здесь в описательные подробности относительно того, как именно про-

* Г-н В. В. уверяет, что подчиненный торговому капиталу кустарь «несет потери, по существу дела совершенно излишние» («Очерки куст. пром.», 150). Не полагает ли г. В. В., что разложение мелких производителей есть явление «совершенно излишнее» «по существу дела», т. е. по существу того товарного хозяйства, в обстановке которого живет этот мелкий производитель?

** «Дело не в кулаке, а в недостатке среди кустарей капиталов» — заявляют пермские народники («Очерки сост. куст. пром. в Пермской губ.», с. 8). А что такое кулак, как не кустарь с капиталом? В том-то и беда, что народники не хотят исследовать того процесса разложения мелких производителей, который высачивает из них предпринимателей и «кулаков».

*** — в воздух; попусту. Ред.

**** К квази-экономическим (мнимо-экономическим. Ред.) обоснованным народнических теорий принадлежит рассуждения о незначительности «основного» и «оборотного» капитала, необходимого для «самостоятельного кустаря». Ход этих, чрезвычайно распространенных, рассуждений таков. Кустарские промыслы приносят большую пользу крестьянину, и потому их желательно насаждать. (Мы не останавливаемся на этой забавной идее, будто массе разоряющегося крестьянства можно помочь посредством превращения некоторого числа их в мелких товаропроизводителей.) А чтобы насаждать промыслы, надо знать, как велики размеры «капитала», необходимого для кустаря, чтобы вести дело. Вот один из многих расчетов такого рода. Для павловского кустаря — поучает нас г. Григорьев — основной «капитал» требуется в размере 3—5 руб., 10—13—15 руб. и т. п., считая стоимость орудий труда, оборотный же «капитал» 6—8 руб., считая недельный расход на продовольствие и сырые материалы. «Итак, размеры основного и оборотного капитала (sic!) в Павловском районе так незначительны, что обзавестись там инструментом и материалом, необходимым для самостоятельного (sic!) производства, очень легко»

является торговый капитал в наших «кустарных» промыслах и в какое беспомощное и жалкое положение ставит он мелкого промышленника. Притом в следующей главе нам придется характеризовать господство торгового капитала на высшей стадии развития, когда он (являясь придатком мануфактуры) организует в массовых размерах капиталистическую работу на дому. Здесь же ограничимся указанием тех основных форм, какие принимает торговый капитал в мелких промыслах. Первой и наиболее простой формой является покупка изделий торговцем (или хозяином крупной мастерской) у мелких товаропроизводителей. При слабом развитии скупки или при обилии конкурирующих скупщиков продажа товара торговцу может не отличаться от всякой другой продажи; но в массе случаев местный скупщик является единственным лицом, которому крестьянин может постоянно сбывать изделия, и тогда скупщик пользуется своим монопольным положением для безмерного понижения той цены, которую он платит производителю. Вторая форма торгового капитала состоит в соединении его с ростовщичеством: постоянно нуждающийся в деньгах крестьянин занимает деньги у скупщика и потом отдает за долг свой товар. Сбыт товара в этом случае (имеющем очень широкое распространение) всегда происходит по искусственно пониженным ценам, не оставляющим часто в руках кустаря и того, что мог бы получить наемный рабочий. К тому же отношения кредитора к должнику неизбежно ведут к личной зависимости последнего, к кабале, к тому, что кредитор пользуется особыми случаями нужды должника и т. п. Третьей формой торгового капитала является расплата за изделия товарами, составляющая один из обычных приемов деревенских скупщиков. Особенность этой формы состоит в том, что она свойственна не одним только мелким промыслам,

(1. с., 75). И в самом деле, что может быть «легче» такого рассуждения? Одним почерком пера павловский пролетарий превращен в «капиталиста», — стоило только назвать «капиталом» его недельное содержание и грошовые инструменты. Тот же действительный капитал крупных скупщиков, которые монополизировали сбыт, которые одни только и могут быть *de facto* (фактически; на деле. *Ред.*) «самостоятельными» и которые ворочают тысячными капиталами, — этот действительный капитал автор просто абстрагировал! Странные, право, люди эти закиточные павловцы: в течение целых поколений сколачивали они себе всякими неправдами и продолжают сколачивать тысячные капиталы, тогда как по новейшим открытиям онаывается, что достаточно и нескольких десятков рублей «капитала», чтобы быть «самостоятельным»!

а всем вообще неразвитым стадиям товарного хозяйства и капитализма. Только крупная машинная индустрия, обобществившая труд и радикально порвавшая со всякой патриархальностью, вытеснила эту форму кабалы, вызвав законодательное запрещение ее по отношению к крупным промышленным заведениям. Четвертой формой торгового капитала является расплата торговца теми именно видами товаров, которые необходимы «кустарю» для производства (сырые или вспомогательные материалы и т. п.). Продажа материалов производства мелкому промышленнику может составить и самостоятельную операцию торгового капитала, вполне однородную с операцией скупки изделий. Если же скупщик изделий начинает расплачиваться теми сырыми материалами, которые нужны «кустарю», то это означает очень крупный шаг в развитии капиталистических отношений. Отрезав мелкого промышленника от рынка готовых изделий, скупщик отрезывает его теперь от рынка сырья и тем окончательно подчиняет себе кустаря. От этой формы остается уже один только шаг до той высшей формы торгового капитала, когда скупщик прямо раздает материал «кустарям» на выработку за определенную плату. Кустарь становится *de facto* наемным рабочим, работающим у себя дома на капиталиста; торговый капитал скупщика переходит здесь в промышленный капитал*. Создается капиталистическая работа на дому. В мелких промыслах она встречается более или менее спорадически; массовое же применение ее относится к следующей высшей стадии капиталистического развития.

VII. «ПРОМЫСЕЛ И ЗЕМЛЕДЕЛИЕ»

Таково обычное заглавие особых отделов в описаниях крестьянских промыслов. Так как на той первоначальной стадии капитализма, которую мы рассматриваем, промышленник еще почти не дифференцировался от крестьянина, то связь его с землей представляется явлением действительно весьма характерным и требующим особого рассмотрения.

* Чистая форма торгового капитала состоит в покупке товара для продажи с барышом *этого же* товара. Чистая форма промышленного капитала — покупка товара для продажи его в *переработанном виде*, следовательно, покупка сырых материалов и пр. и покупка рабочей силы, подвергающей материал переработке.

Начнем с данных нашей таблицы (см. приложение I). Для характеристики земледелия «кустарей» здесь приведены, во-1-х, данные о среднем числе лошадей у промышленников каждого разряда. Сводя вместе те 19 промыслов, по которым имеются такого рода данные, получаем, что на одного промышленника (хозяина или хозяйчика) приходится в общем и среднем 1,4 лошади, а по разрядам: I) 1,1; II) 1,5 и III) 2,0. Таким образом, чем выше стоит хозяин по размеру своего промыслового хозяйства, тем выше он как земледелец. Наиболее крупные промышленники почти в 2 раза превосходят мелких по количеству рабочего скота. Но и самые мелкие промышленники (I разряд) стоят выше среднего крестьянства по состоянию своего земледелия, ибо в общем и целом по Московской губернии в 1877 г. приходилось на 1 крестьянский двор по 0,87 лошади*. Следовательно, в промышленники-хозяева и хозяйчики попадают только сравнительно зажиточные крестьяне. Крестьянская же беднота составляет преимущественно не хозяев-промышленников, а рабочих-промышленников (наемные рабочие у «кустарей», отхожие рабочие и пр.). К сожалению, по громадному большинству московских промыслов нет сведений о земледелии наемных рабочих, занятых в мелких промыслах. Исключением является шляпный промысел (см. общие данные о нем в нашей таблице, в прилож. I). Вот чрезвычайно поучительные данные о земледелии хозяев-шляпников и рабочих-шляпников.

Положение шляпников	Число дворов	Количество скота на 1 двор			Число душевых наделов	Из этого числа		Число дворов			Число безлошадных	Недомыка в руб.
		лошадей	коров	овец		обрабатываеся	пустует	обрабатывающих надел		не занимающихся хлебопашеством		
								сами	найма			
Хозяева	18	1,5	1,8	2,5	52	46	6	17	—	1	—	54
Рабочие	165	0,6	0,9	0,8	389	249	140	84	18	63	17	2 402

* См. «Свод стат. материалов об эконом. положении сельского населения». Изд. 4-го м-ров. Прил. I: Данные земских подворных обследований, стр. 372—373.

Таким образом промышленники-хозяева принадлежат к очень «исправным» земледельцам, т. е. к представителям крестьянской буржуазии, тогда как наемные рабочие рекрутируются из массы разоренных крестьян*. Еще более важны для характеристики описываемых отношений данные о способе обработки земли хозяевами-промышленниками. Московские исследователи различали три способа обработки земли: 1) посредством личного труда домохозяина; 2) «наймом» — т. е. наймом кого-либо из соседей, который своим инвентарем обрабатывает землю «упалого» хозяина. Этот способ обработки характеризует малосостоятельных, разоряющихся хозяев. Противоположное значение имеет 3-ий способ: обработка «работником», т. е. наем хозяином сельскохозяйственных («земляных») работников; нанимаются эти рабочие обыкновенно на все лето, причем в особенно горячее время хозяин посылает обыкновенно на помощь им и рабочих из мастерской. «Таким образом способ обрабатывания земли посредством «земляного» работника является делом довольно выгодным» («Пром. Моск. губ.», VI, I, 48). В нашей таблице мы свели сведения об этом способе обработки земли по 16 промыслам, из которых в 7 вовсе нет хозяев, нанимающих «земляных работников». По всем этим 16 промыслам процент хозяев-промышленников, нанимающих сельских рабочих, равняется 12%, а по разрядам: I) 4,5%; II) 16,7% и III) 27,3%. Чем состоятельнее промышленники, тем чаще среди них встречаются сельские предприниматели. Анализ данных о промысловом крестьянстве показывает, следовательно, ту же картину параллельного разложения и в промышленности и в земледелии, которую мы видели во II главе на основании данных о земледельческом крестьянстве.

Наем «земляных работников» «кустарями»-хозяевами составляет вообще очень распространенное явление во всех промышленных губерниях. Мы встречаем, напр., указания на наем земледельческих батраков богатыми рогожниками Нижегородской губернии. Скорняки той же губернии

* Характерно, что автор описания шпального промысла даже и здесь «не заметил» разложения крестьянства и в земледелии, и в промышленности. Подобно всем народникам, он ограничился в своих выводах совершенно бессодержательной банальностью: «промысел не мешает заниматься земледелием» («Пром. Моск. губ.», VI, I, с. 231). Общественно-экономические противоречия и в строе промысла, и в строе земледелия оказались таким образом благополучно обойденными.

нанимают земледельческих работников, приходящих обыкновенно из чисто земледельческих окрестных селений. Занимающиеся сапожным промыслом «крестьяне-общинники Кимрской волости находят выгодным нанимать для обработки своих полей батраков и работниц, приходящих в Кимры во множестве из Тверского уезда и соседних... местностей». Красильщики посуды Костромской губ. посылают своих наемных рабочих, в свободное от промысловых занятий время, на полевые работы*. «Самостоятельные хозяева» (сусальщики Владимирской губ.) «имеют особых, полевых работников»; поэтому бывает, что у них хорошо обработаны поля, хотя они сами «сплошь и рядом совсем не умеют ни пахать, ни косить»**. В Московской губернии к найму «земляных работников» прибегают многие промышленники помимо тех, данные о которых приведены в нашей таблице, напр., булавочники, войлочники, игрушечники посылают своих рабочих и на полевые работы; камушники, сусальщики, пуговичники, картузники, медно-шорники держат земледельческих батраков и т. д.***. Значение этого факта, — найма *земледельческих* рабочих крестьянами-промышленниками, — очень велико. Он показывает, что даже в мелких крестьянских промыслах начинает сказываться то явление, которое свойственно всем капиталистическим странам и которое служит подтверждением прогрессивной исторической роли капитализма, именно: повышение жизненного уровня населения, повышение его потребностей. Промышленник начинает смотреть сверху вниз на «серого» земледельца с его патриархальной одичалостью и стремится свалить с себя наиболее тяжелые и хуже оплачиваемые сельскохозяйственные работы. В мелких промыслах, отличающихся наименьшим развитием капитализма, это явление сказывается еще очень слабо; промышленный рабочий только еще начинает дифференцироваться от сельскохозяйственного рабочего. На последующих стадиях развития капиталистической промышленности это явление наблюдается, как увидим, в массовых размерах.

Важность вопроса о «связи земледелия с промыслом» заставляет нас подробнее остановиться на обзоре тех

* «Труды куст. ком.», III, 57, 112; VIII, 1354; IX, 1931, 2093, 2185.

** «Пром. Влад. губ.», III, 187, 190.

*** «Пром. Моск. губ.», I. с.

данных, которые относятся к другим губерниям, кроме Московской.

Нижегородская губерния. У массы рогожников земледелие падает, и они бросают землю; «пустырей» около $\frac{1}{3}$ озимого и $\frac{1}{2}$ ярового поля. Но для «зажиточных мужиков» «земля уже не алая мачеха, а мать-кормилица»: достаточно скота, есть удобрение, арендуют землю, стараются исключить свои полосы из передела и лучше ухаживают за ними. «Теперь свой брат богатый мужик стал помещиком, а другой мужик — бедняк от него в крепостной зависимости» («Труды куст. ком.», III, 65). Скорняки — «плохие землепашцы», но и здесь необходимо выделить более крупных хозяев, которые «арендуют землю у бедных односельцев» и т. д.; вот итоги типичных бюджетов скорняков разных групп:

Типы семей по состоятельности	Число душ об. пола		Наскных рабочих	Велик достаток		Доход в рублях					Расх. в рубл.			Баланс	Процент денежного расхода	
	Работников мѣж. пола	Вамято		Аренда земли	Сдача	натурой	деньгами	от			натурой	деньгами	всего			
								земледе-	скорнячества	всего						
																всего
Богатая	14	3	2	19	5	—	212,8	697	409,8	500	909,8	212,8	503	715,8	+ 194	70
Средняя	10	2	—	16	—	—	88*	120	138	70	208	83	124	212	— 4	58
Бедная	7	2	самы на-нимаются	6	—	6	15*	75	50	40	90	15	111	126	— 36	88

Параллельность разложения земледельцев и промышленников выступает здесь с полной очевидностью. О кузнецах исследователь говорит, что «промысел важнее земледелия», с одной стороны, для богатей-хозяев, с другой стороны, для «бобылей»-работников (ib., IV, 168).

В «Промыслах Владимирской губернии» вопрос о соотношении промысла и земледелия разработан несравненно

* «Труды куст. ком.», III, 38 и следующие. Указанные цифры определены приблизительно, по данным автора о том, на сколько времени хватает своего хлеба.

обстоятельнее, чем в каком-либо другом исследовании. По целому ряду промыслов даны точные данные о земледелии не только «кустарей» вообще (подобные «средние» цифры, как явствует из всего вышесказанного, совершенно фиктивны), а о земледелии различных разрядов и групп «кустарей», как-то: крупных хозяев, мелких хозяев, наемных рабочих; светелочников и ткачей; промышленников-хозяев и остального крестьянства; дворов, занятых местным и отхожим промыслом, и т. п. Общий вывод из этих данных, сделанный г-ном Харизоменовым, гласит, что если разбить «кустарей» на три категории: 1) крупные промышленники; 2) мелкие и средние промышленники; 3) наемные рабочие, то наблюдается *ухудшение земледелия* от первой категории к третьей, уменьшение количества земли и скота, увеличение процента «упалых» хозяйств и т. д.*. К сожалению, г. Харизоменов взглянул на эти данные слишком узко и односторонне, не приняв во внимание параллельного и самостоятельного процесса разложения крестьян-земледельцев. Поэтому он и не сделал из этих данных неизбежно вытекающего из них вывода, а именно, что крестьянство и в земледелии и в промышленности раскалывается на мелкую буржуазию и сельский пролетариат**. Поэтому в описаниях отдельных промыслов он опускается нередко до традиционных народнических рассуждений о влиянии «промысла» вообще на «земледелие» вообще (см., напр., «Пром. Влад. губ.», II, 288; III, 91),

* См. «Юрид. Вестн.», 1883, т. XIV, №№ 11 и 12.

** Как близок был г. Харизоменов к такому выводу, это видно из следующей характеристики пореформенного экономического развития, данной им в описании шелкового промысла: «Крепостное право нивелировало экономический уровень крестьянства: оно связывало руки богатому крестьянину, поддерживало бедняка, препятствовало семейным разделам. Натуральное хозяйство слишком суживало арену для торгово-промышленной деятельности. Местный рынок не давал достаточно широкого простора для предприимчивого духа. Торговец или промышленник-крестьянин сколачивал деньги, правда, без риска, но зато крайне медленно, туго — сколачивал и врал в кубышку. С 60-х годов условия изменяются. Крепостное право прекращается; кредит, железные дороги, создавая обширный и отдаленный рынок, дают простор предприимчивому крестьянину-торговцу и промышленнику. Все, что было выше среднего экономического уровня, быстро становится на ноги, развивает торговлю и промышленность, распространяет количественно и качественно свою эксплуатацию. Все, что было ниже этого уровня, падает, опускается, становится в ряды безземельных, бесхозяйных, безлошадных. Крестьянство распадается на группы кулаков, среднезажиточных и бесхозяйственного пролетариата. Кулацкий элемент крестьянства быстро перенимает все привычки культурной среды; он живет на барскую ногу; из него образуется громадный по численности класс полукультурных слоев русского общества» (III, 20, 21) 100.

т. е. до игнорирования тех глубоких противоречий в самом строе и промысла и земледелия, которые он сам же должен был констатировать. Другой исследователь промыслов Владимирской губернии, г. В. Пругавин, является типичным представителем народнических воззрений по данному вопросу. Вот образчик его рассуждения. Бумаготкацкий промысел в Покровском уезде «вообще не может быть признан вредным началом (sic!) в сельскохозяйственной жизни ткачей» (IV, 53). Данные свидетельствуют о плохом земледелии массы ткачей и о том, что у светелочников земледелие стоит гораздо выше общего уровня (см. там же); из таблиц видно, что некоторые светелочники нанимают и сельских рабочих. Вывод: «промысел и земледелие идут рука об руку, обуславливая развитие и процветание друг друга» (60). Один из образчиков тех фраз, посредством которых затушевывается тот факт, что развитие и процветание крестьянской буржуазии идет рука об руку и в промысле и в земледелии*.

Данные пермской кустарной переписи 1894/95 года показали те же самые явления: у мелких товаропроизводителей (хозяев и хозяйчиков) земледелие стоит всего выше и встречаются сельские работники; у ремесленников земледелие стоит ниже, а у кустарей, работающих на скупщиков, состояние земледелия наихудшее (о земледелии наемных рабочих и различных групп хозяев данных, к сожалению, не собрано). Перепись обнаружила также, что «кустари»-неземледельцы отличаются сравнительно с земледельцами: 1) более высокой производительностью труда; 2) несравненно более высокими размерами чистых доходов от промысла; 3) более высоким культурным уровнем и грамотностью. Все это — явления, подтверждающие сделанный выше вывод, что даже на первой стадии капитализма наблюдается тенденция промышленности поднимать жизненный уровень населения (см. «Этюды», с. 138 и следующие**).

Наконец, в связи с вопросом об отношении промысла к земледелию находится следующее обстоятельство. Более

* Таними же фразами ограничивается по этому вопросу и г. В. В. в VIII-ой главе своих «Очерков куст. пром.». «Хлебопашество... поддерживает промысел» (205). «Кустарные промыслы составляют один из надежнейших оплотов земледелия в промышленных губерниях» (219). Доказательства? — Сколько угодно: возьмите, напр., *хозяев* — кожевников, ираxмальщиков, маслобойщиков (ib., 224) и т. д., — и вы увидите, что земледелие у них стоит выше, чем у массы

** См. Сочинения, том 2, стр. 359 и следующие. *Ред.*

крупные заведения имеют обыкновенно более продолжительный рабочий период. Напр., в мебельном промысле Московской губернии в округе белоделерцев рабочий период равен 8 месяцам (средний состав мастерской здесь = 1,9 рабочих), в округе кривья — 10 месяцев (2,9 рабочих на 1 заведение), в округе крупной мебели — 11 месяцев (4,2 рабочих на 1 заведение). В башмачном промысле Владимирской губ. рабочий период в 14 мелких мастерских равен 40 неделям, а в 8 крупных (9,5 рабочих на 1 заведение против 2,4 в мелких) — 48 неделям и т. п.*. Понятно, что это явление находится в связи с большим числом рабочих (семейных, наемных промысловых и наемных земледельческих) в крупных заведениях и что оно выясняет нам большую устойчивость этих последних и их тенденцию специализироваться на промышленной деятельности.

Подведем теперь итоги изложенным данным о «промысле и земледелии». На рассматриваемой нами низшей стадии капитализма промышленник обыкновенно еще почти не дифференцировался от крестьянина. Соединение промысла с земледелием играет весьма важную роль в процессе обострения и углубления крестьянского разложения: зажиточные и состоятельные хозяева открывают мастерские, нанимают рабочих из среды сельского пролетариата, скапливают денежные средства для операций торговых и ростовщических. Наоборот, представители крестьянской бедноты поставляют наемных рабочих, кустарей, работающих на скупщиков, и низшие группы кустарей-хозяи-чиков, наиболее подавленных властью торгового капитала. Таким образом, соединение промысла с земледелием упрощает и развивает капиталистические отношения, распространяя их с промышленности на земледелие и обратно**.

* Источники названы выше. То же явление обнаруживают подворные переписи корзинщиков, гитарщиков, крахмалщиков в Московской губ. Пермская кустарная перепись тоже дала указания на более продолжительный рабочий период крупных мастерских (см. «Очерк куст. пром. в Пермской губ.», стр. 78. Точных данных об этом, к сожалению, не приведено).

** Напр., в шерстяном промысле Владимирской губ. крупные «фабриканты» и мастера отличаются наиболее высоким уровнем земледелия. «В моменты востан производства мастера стараются купить имение, заняться хозяйством, а промысел совсем оставляют» («Пром. Влад. губ.», II, 131). Этот пример стоит отметить, так как подобные факты дают иногда повод народникам заключать о том, что «крестьяне снова обращаются к земледелию», что «изгнанники почвы должны быть возвращены земле» (г. В. В. в № 7 «Вестн. Евр.» за 1884 г.).

Свойственное капиталистическому обществу отделение промышленности от земледелия проявляется на данной стадии еще в самом зачаточном виде, но оно уже проявляется и — что особенно важно — проявляется совершенно не так, как представляют себе дело народники. Говоря о том, что промысел не «вредит» земледелию, народник усматривает этот вред в забрасывании сельского хозяйства из-за выгодного промысла. Но подобное представление о деле есть выдумка (а не вывод из фактов), и выдумка плохая, потому что она игнорирует те противоречия, которые проникают собой весь хозяйственный строй крестьянства. Отделение промышленности от земледелия идет в связи с разложением крестьянства, идет различными путями на обоих полюсах деревни: зажиточное меньшинство заводит промышленные заведения, расширяет их, улучшает земледелие, нанимает для земледелия батраков, посвящает промыслу все большую часть года и — на известной ступени развития промысла — находит более удобным выделить промышленное предприятие от земледельческого, т. е. передать земледелие другим членам семьи или продать постройки, скот и пр., и перевестись в мещане, в купцы*. Отделению промышленности от земледелия предшествует в этом случае образование предпринимательских отношений в земледелии. На другом полюсе деревни отделение промышленности от земледелия состоит в том, что крестьянская беднота разоряется и превращается в наемных рабочих (промысловых и земледельческих). На этом полюсе деревни не выгодность промысла, а нужда и разорение заставляют бросить землю, и не только землю, но и самостоятельный промысловый труд, процесс отделения промышленности от земледелия состоит здесь в процессе экспроприации мелкого производителя.

VIII. «СОЕДИНЕНИЕ ПРОМЫСЛА С ЗЕМЛЕДЕЛИЕМ»

Такова излюбленная народническая формула, при помощи которой думают решить вопрос о капитализме в России гг. В. В., Н. — он и К^о. «Капитализм» отделяет промышленность от земледелия; «народное производство»

* «Крестьяне пояснили, что за последнее время некоторые зажиточные хозяева-промышленники переселились в г. Москву для промысла». «Щеточный пром. по исслед. 1895 г.», стр. 5.

соединяет их в типичном и нормальном крестьянском хозяйстве, — в этом незамысловатом противоположении добрая доля их теории. Мы имеем теперь возможность подвести итоги по вопросу о том, как в действительности наше крестьянство «соединяет промыслы с земледелием», так как выше были подробно рассмотрены типичные отношения и в земледельческом и в промысловом крестьянстве. Перечислим те разнообразные формы «соединения промысла и земледелия», которые наблюдаются в экономике русского крестьянского хозяйства.

1) Патриархальное (натуральное) земледелие соединяется с домашними промыслами (т. е. с обработкой сырья для своего потребления) и с барщинной работой на земле-владельца.

Этот вид соединения крестьянских «промыслов» с земледелием наиболее типичен для средневекового хозяйственного режима, будучи необходимой составной частью этого режима*. В пореформенной России от подобного патриархального хозяйства, — в котором еще совершенно нет ни капитализма, ни товарного производства, ни товарного обращения, — остались только обломки, именно: домашние промыслы крестьян и отработки.

2) Патриархальное земледелие соединяется с промыслом в виде ремесла.

Эта форма соединения стоит еще очень близко к предыдущей, отличаясь лишь тем, что здесь появляется товарное обращение — в том случае, когда ремесленник получает плату деньгами и появляется на рынке для закупки орудий, сырья и проч.

3) Патриархальное земледелие соединяется с мелким производством промышленных продуктов на рынок, т. е. с товарным производством в промышленности. Патриархальный крестьянин превращается в мелкого товаропроизводителя, тяготеющего, как мы показали, к употреблению наемного труда, т. е. к капиталистическому производству. Условием этого превращения является уже известная степень разложения крестьянства: мы видели, что мелкие хозяева и хозяйчики в промышленности принадлежат в большинстве случаев к зажиточной или к состоятельной

* Корсаков в IV-ой главе вышеназванной книги приводит исторические свидетельства такого, напр., рода, что «игумен раздавал (в село) прясть лен», что крестьяне были обязаны владельцу земли «страдой и сдельем».

группе крестьян. В свою очередь и развитие мелкого товарного производства в промышленности дает дальнейший толчок разложению крестьян-земледельцев.

4) Патриархальное земледелие соединяется с работой по найму в промышленности (а также и в земледелии)*.

Эта форма составляет необходимое дополнение предыдущей: там товаром становится продукт, здесь — рабочая сила. Мелкое товарное производство в промышленности необходимо сопровождается, как мы видели, появлением наемных рабочих и кустарей, работающих на скупщиков. Эта форма «соединения земледелия с промыслом» свойственна всем капиталистическим странам, и одна из наиболее рельефных особенностей пореформенной истории России состоит в чрезвычайно быстром и чрезвычайно широко распространении этой формы.

5) Мелкобуржуазное (торговое) земледелие соединяется с мелкобуржуазными промыслами (мелкое товарное производство в промышленности, мелкая торговля и пр.).

Отличие этой формы от 3-ей состоит в том, что мелкобуржуазные отношения охватывают здесь не только промышленность, но и земледелие. Будучи наиболее типичной формой соединения промысла с земледелием в хозяйстве мелкой сельской буржуазии, эта форма свойственна поэтому всем капиталистическим странам. Только русским экономистам-народникам предстояла честь открытия капитализма без мелкой буржуазии.

6) Наемная работа в земледелии соединяется с наемной работой в промышленности. О том, как проявляется такое соединение промысла с земледелием и каково значение этого соединения, было уже говорено выше.

* Как было показано выше, в нашей экономической литературе и экономической статистике господствует такая путаница терминологии, что и «промыслам» крестьян относятся и домашняя промышленность, и отработка, и ремесло, и мелкое товарное производство, и торговля, и работа по найму в промышленности, и работа по найму в земледелии и пр. Вот пример того, как пользуются народники этой путаницей. Г-н В. В., воспевая «соединение промысла с земледелием», указывает при этом для иллюстрации и «лесной промысел» и «черную работу»: «он (крестьянин) силен и привык к тяжелому труду, почему способен ко всякого рода черной работе» («Очерки куст. пром.», 26). И подобный факт фигурирует среди нучи других для подтверждения того же вывода: «мы видим протест против обособления занятий», «прочность организации производства, созданной еще в период преобладания натурального хозяйства» (41). Таким образом, даже превращение крестьянина в лесоробочего и чернорабочего сошло, между прочим, за доказательство прочности натурального хозяйства!

Итак, формы «соединения земледелия с промыслами» в нашем крестьянстве отличаются чрезвычайным разнообразием: есть такие, которые выражают собой самый примитивный хозяйственный строй с господством натурального хозяйства; есть такие, которые выражают высокое развитие капитализма; есть целый ряд переходных ступеней между теми и другими. Ограничиваясь общими формулами (вроде таких, как: «соединение промысла с земледелием» или «отделение промышленности от земледелия»), нельзя сделать ни шагу в деле уяснения действительного процесса развития капитализма.

IX. ПЕСКОЛЬКО ЗАМЕЧАНИЙ

О ДОКАПИТАЛИСТИЧЕСКОЙ ЭКОНОМИКЕ НАШЕЙ ДЕРЕВНИ

У нас нередко сущность вопроса о «судьбах капитализма в России» изображается так, как будто бы главное значение имел вопрос: *как быстро?* (т. е. как быстро развивается капитализм?). На самом же деле несравненно более важное значение имеет вопрос: *как именно?* и вопрос: *откуда?* (т. е. каков был докапиталистический хозяйственный строй в России?). Главнейшие ошибки народнической экономии состоят в неправильном ответе именно на эти два вопроса, т. е. в неверном изображении того, как именно развивается капитализм в России, в фальшивой идеализации докапиталистических порядков. Во II-й (отчасти в III-ей) и в настоящей главе мы рассматривали наиболее примитивные стадии капитализма в мелком земледелии и в мелких крестьянских промыслах; при таком рассмотрении неизбежно приходилось многократно указывать на черты докапиталистических порядков. Если мы теперь попытаемся свести вместе эти черты, то мы получим тот вывод, что докапиталистическая деревня представляла из себя (с экономической стороны) *сеть мелких местных рынков, связывающих крохотные группы мелких производителей, раздробленных и своим обособленным хозяйничаньем, и массой средневековых перегородок между ними, и остатками средневековой зависимости.*

Что касается до раздробленности мелких производителей, то она всего рельефнее выступает в том разложении их, которое было констатировано выше и в земледелии и в промышленности. Но раздробленность далеко

не ограничивается этим. Будучи объединены общиной в крохотные административно-фискальные и землевладельческие союзы, крестьяне раздроблены массой разнообразных делений их на разряды, на категории по величине надела, по размерам платежей и пр. Берем хоть земско-статистический сборник по Саратовской губернии; крестьянство делится здесь на следующие разряды: дарственные, собственники, полные собственники, государственные, государственные с общинным владением, государственные с четвертным владением, государственные из помещичьих, удельные, арпедаторы казенных участков, безземельные, собственники б. помещичьи, на выкупной усадьбе, собственники б. удельные, поселяне-собственники, переселенцы, дарственные б. помещичьи, собственники б. государственные, вольноотпущенники, безбродные, свободные хлебопашцы, временно-обязанные, б. фабричные и т. д., а затем еще крестьяне приписные, припленные и пр. Все эти разряды отличаются историей аграрных отношений, величиной наделов и платежей и пр., и пр. И внутри разрядов подобных же различий масса: иногда даже крестьяне одной и той же деревни разделены на две совершенно отличные категории: «бывших г-на NN» и «бывших г-жи М. М.». Вся эта пестрота была естественна и необходима в средние века, во времена далекого прошлого; в настоящее же время сохранение сословной замкнутости крестьянских обществ является вопиющим анахронизмом и чрезвычайно ухудшает положение трудящихся масс, несколько не гарантируя их в то же время от тяжести условий новой, капиталистической эпохи. Народники обыкновенно закрывают глаза на эту раздробленность, и когда марксисты высказывают мнение о прогрессивности разложения крестьянства, — народники ограничиваются шаблонными восклицаниями против «сторонников обезземеления», прикрывая ими полную неправильность своих представлений о докапиталистической деревне. Стоит только представить себе ту поразительную раздробленность мелких производителей, которая была неизбежным следствием патриархального земледелия, чтобы убедиться в прогрессивности капитализма, который разрушает в самом основании старинные формы хозяйства и жизни с их вековой неподвижностью и рутиной, разрушает оседлость застывших в своих средневековых перегородках крестьян и создает новые общественные

классы, по необходимости стремящиеся к связи, к объединению, к активному участию во всей экономической (и не одной экономической) жизни государства и всего мира.

Возьмите крестьян как ремесленников или мелких промышленников, — и вы увидите то же самое. Их интересы не выходят за пределы мелкого округа окрестных селений. Вследствие ничтожных размеров местного рынка они не приходят в соприкосновение с промышленниками других районов; они боятся как огня «конкуренции», которая беспощадно разрушает патриархальный парадиз мелких ремесленников и промышленников, не тревожимых никем и ничем в их рутинном прозябании. По отношению к этим мелким промышленникам конкуренция и капитализм делают полезную историческую работу, вытаскивая их из их захолустья, ставя перед ними все те вопросы, которые уже поставлены перед более развитыми слоями населения.

Необходимой принадлежностью мелких местных рынков кроме примитивных форм ремесла являются также примитивные формы торгового и ростовщического капитала. Чем захолустнее деревня, чем дальше она стоит от влияния новых капиталистических порядков, железных дорог, крупных фабрик, крупного капиталистического земледелия, — тем сильнее монополия местных торговцев и ростовщиков, тем сильнее подчинение им окрестных крестьян и тем более грубые формы принимает это подчинение. Число этих мелких пивков громадно (по сравнению с скудным количеством продукта у крестьян), и для обозначения их существует богатый подбор местных названий. Вспомните всех этих прасолов, шибав, щетинников, маяков, ивашей, булыней и т. д., и т. д. Преобладание натурального хозяйства, обуславливая редкость и дороговизну денег в деревне, ведет к тому, что значение всех этих «кулаков» оказывается непомерно громадным по сравнению с размерами их капитала. Зависимость крестьян от владельцев денег приобретает неизбежно форму кабалы. Подобно тому, как нельзя себе представить развитого капитализма без крупного товарно-торгового и денежно-торгового капитала, точно так же нелепима и докапиталистическая деревня без мелких торговцев и скупщиков, являющихся «хозяевами» мелких местных рынков.

Капитализм стягивает вместе эти рынки, соединяет их в крупный национальный, а затем и всемирный рынок, разрушает первобытные формы кабалы и личной зависимости, развивает вглубь и вширь те противоречия, которые в зачаточном виде наблюдаются и в общинном крестьянстве, — и таким образом подготавливает разрешение их.

ГЛАВА VI

КАПИТАЛИСТИЧЕСКАЯ МАНУФАКТУРА И КАПИТАЛИСТИЧЕСКАЯ РАБОТА НА ДОМУ

I. ОБРАЗОВАНИЕ МАНУФАКТУРЫ И ЕЕ ОСНОВНЫЕ ЧЕРТЫ

Под мануфактурой разумеется, как известно, кооперация, основанная на разделении труда. По своему возникновению мануфактура непосредственно примыкает к описанным выше «первым стадиям капитализма в промышленности». С одной стороны, мастерские с более или менее значительным числом рабочих вводят постепенно разделение труда, и таким образом капиталистическая простая кооперация перерастает в капиталистическую мануфактуру. Приведенные в предыдущей главе статистические данные о московских промыслах наглядно показывают процесс такого возникновения мануфактуры: более крупные мастерские всех промыслов четвертой категории, некоторых промыслов третьей категории и единичных промыслов второй категории применяют систематически разделение труда в широких размерах и потому должны быть отнесены к образцам капиталистической мануфактуры. Ниже будут приведены более подробные данные о технике и экономике некоторых из этих промыслов.

С другой стороны, мы видели, как торговый капитал в мелких промыслах, достигая высшей степени своего развития, сводит уже производителя на положение наемного рабочего, обрабатывающего чужое сырье за сдельную плату. Если дальнейшее развитие ведет к тому, что в производство вводится систематическое разделение труда, преобразующее технику мелкого производителя, если «скупщик» выделяет некоторые детальные операции и производит их наемными рабочими в своей

мастерской, если наряду с раздачей работы на дома и в неразрывной связи с ней появляются крупные мастерские с разделением труда (принадлежащие нередко тем же скупщикам), — то мы имеем перед собой другого рода процесс возникновения капиталистической мануфактуры*.

В развитии капиталистических форм промышленности мануфактура имеет важное значение, будучи промежуточным звеном между ремеслом и мелким товарным производством с примитивными формами капитала и между крупной машинной индустрией (фабрикой). С мелкими промыслами мануфактуру сближает то, что ее базисом остается ручная техника, что крупные заведения не могут поэтому радикально вытеснить мелкие, не могут совершенно оторвать промышленника от земледелия. «Мануфактура не была в состоянии ни охватить общественное производство во всем его объеме, ни преобразовать его до самого корня (in ihrer Tiefe). Она выделялась как архитектурное украшение на экономическом здании, широким основанием которого было городское ремесло и сельские побочные промыслы»**. С фабрикой мануфактуру сближает образование крупного рынка, крупных заведений с наемными рабочими, крупного капитала, в полном подчинении у которого находятся массы неимущих рабочих.

В русской литературе так распространен предрассудок об оторванности так наз. «фабрично-заводского» производства от «кустарного», об «искусственности» первого и «народном» характере второго, что мы считаем особенно важным пересмотреть данные о всех важнейших отраслях обрабатывающей промышленности и показать, какова была их экономическая организация после того, как они выросли из стадии мелких крестьянских промыслов, и до того, как они были преобразованы крупной машинной индустрией.

* О таком процессе возникновения капиталистической мануфактуры см. у Маркса, «Das Kapital», III, 318—320, русск. пер., 267—270.¹⁰⁰

** Мануфактура возникла не в недрах старинных цехов. Главой новейшей мастерской сделался купец, а не старый цеховой мастер («Misege de la philosophie», 190)¹¹⁰. Основные признаки понятия мануфактуры, по Марксу, мы имели случай перечислить в другом месте. [«Этюды». 179. (См. Сочинения, том 2, стр. 402. Ред.)]

** «Das Kapital», I², S. 383.¹¹¹

II. КАПИТАЛИСТИЧЕСКАЯ МАНУФАКТУРА В РУССКОЙ ПРОМЫШЛЕННОСТИ

Начнем с промышленности, обрабатывающей волокнистые вещества.

1) Ткацкие промыслы

Ткачество полотняных, шерстяных, хлопчатобумажных, шелковых тканей, позумента и проч. имело у нас повсюду следующую организацию (до появления крупной машинной индустрии). Во главе промысла стояли крупные капиталистические мастерские с десятками и сотнями наемных рабочих; хозяева этих мастерских, обладая крупными капиталами, производили в широких размерах закупку сырья, отчасти перерабатывая его в своих заведениях, отчасти раздавая пряжу и основу мелким производителям (светелочникам, заглодам, мастеркам, крестьянам-«кустарям» и пр.), которые и ткали у себя дома или в мелких заведениях материи за сдельную плату. В основе самого производства лежал ручной труд, причем между отдельными рабочими распределялись следующие отдельные операции: 1) окраска пряжи; 2) мотанье пряжи (на этой операции специализировались часто женщины и дети); 3) снование пряжи (рабочие-«сновальщики»); 4) ткачество; 5) наматывание утка для ткачей (работа шпульников, большей частью детей). Иногда в крупных мастерских есть еще особые рабочие «продевальщики» (продывают нити основы сквозь глазки ремизок и берда стана)*. Разделение труда практикуется обыкновенно не только детальное, но и потоварное, т. е. ткачи специализируются на производстве отдельного сорта тканей. Выделение некоторых операций производства для работы на дому не изменяет, конечно, ровно ничего в экономическом строе промышленности подобного типа. Светелки или дома, в которых работают ткачи, представляют из себя лишь внешние отделения мануфактуры. Техническим основанием подобной промышленности является ручное производство с широким и систематическим разделением труда; с экономической стороны, мы видим образование громадных капиталов,

* Ср. «Сборник стат. свед. по Моск. губ.», т. VII, в. III (М. 1883), с. 63—64.

которые распоряжаются закупкой сырья и сбытом изделий на весьма обширном (национальном) рынке, и в полном подчинении у которых находится масса пролетариев-ткачей; немногочисленные крупные заведения (мануфактуры в узком смысле) господствуют над массой мелких. Разделение труда ведет к выделению из крестьянства специалистов-мастеровых; образуются неземледельческие центры мануфактуры, как, например, село Иваново Владимирской губ. (с 1871 г. — город Иваново-Вознесенск; теперь — центр крупной машинной индустрии); село Великое Ярославской губ. и многие другие села Московской, Костромской, Владимирской, Ярославской губ., превратившиеся теперь уже в фабричные поселения*. Организованная таким образом промышленность обыкновенно разрывается в нашей экономической литературе и статистике на две части: крестьяне, работающие по домам или в не особенно крупных светелках, мастерских и т. п., относятся к «кустарной» промышленности, а более крупные светелки и мастерские попадают в число «фабрик и заводов» (и притом попадают совершенно случайно, так как нет никаких точно установленных и однообразно применяемых правил об отделении мелких заведений от крупных, светелок от мануфактур, рабочих, занятых на дому, от рабочих, занятых в мастерской капиталиста)**.

Понятно, что подобная классификация, ставящая по одну сторону некоторых наемных рабочих, а по другую — некоторых хозяев, занимающих (кроме рабочих в заведении) именно этих наемных рабочих, есть, с научной точки зрения, *nonsens****.

Иллюстрируем изложенное подробными данными об одном из промыслов «кустарного ткачества», именно о шелковом ткачестве во Владимирской губ.****. «Шелковый промысел» — типичная капиталистическая мануфактура. Ручное производство преобладает. Мелких заведений в

* См. перечень важнейших поселений этого типа в следующей главе.

** Примеры подобной путаницы будут приведены в следующей главе.

*** — бессмыслица. *Ред.*

**** См. «Пром. Влад. губ.», III. Приводить подробные данные о всех ткацких промыслах, описанных в литературе нашей кустарной промышленности, было бы и невозможно и излишне. Притом же в настоящее время в большинстве этих промыслов царит уже фабрика. О «кустарном ткачестве» см. еще «Сборник стат. свед. по Моск. губ.», т. VI и VII — «Труды куст. ном.» — «Материалы по статистике ручного труда»¹¹². — «Отчеты и исследования». — Корсаки, I. с.

общем числе заведений большинство (179 заведений из 313, т. е. 57% всего числа, имеют по 1—5 рабочих), но они большей частью несамостоятельны и далеко уступают крупным по своему значению в общем итоге промышленности. Заведений с 20—150 рабочими — 8% всего числа (25), но на них сосредоточено 41,5% всего числа рабочих и они дают 51% общей суммы производства. Из всего числа рабочих в промысле (2823) — наемных 2092, т. е. 74,1%. «В производстве встречается и потоварное и детальное разделение труда». Ткачи редко совмещают в себе умение работать и «бархат» и «гладь» (два главных рода товаров в этом производстве). «Детальное разделение труда внутри мастерской наиболее строго проведено лишь в крупных фабриках» (т. е. в мануфактурах) «с наемными рабочими». Вполне самостоятельных хозяев только 123, которые одни только закупают сами материал и сбывают продукт; у них — 242 семейных рабочих, и «на них работает 2498 рабочих наемных, получающих большею частью сдельную плату», — всего, след., 2740 рабочих или 97% общего числа рабочих. Ясно таким образом, что раздача работы на дома этими мануфактуристами при посредстве «заглад» (светелочников) отнюдь не составляет особой формы промышленности, а лишь одну из операций капитала в мануфактуре. Г-н Харизоменов справедливо замечает, что «масса мелких заведений (57%) при ничтожном числе крупных (8%), незначительное число рабочего персонала, какое причитается в среднем выводе на одно заведение (7¹/₂ чел.), маскируют истинный характер производства» (I. с., 39). Специализация занятий, свойственная мануфактуре, сказывается здесь наглядно в отделении промышленников от земледелия (бросают землю, с одной стороны, обнищавшие ткачи, с другой — крупные мануфактуристы) и в образовании особого типа промышленного населения, которое живет несравненно «чище», чем земледельцы, и смотрит сверху вниз на мужика (I. с., 106). Наша фабрично-заводская статистика регистрировала всегда лишь случайно выхваченную частичку данного промысла*.

* «Военно-стат. сборник» сумел насчитать во Владим. губ. в 1886 г. 98 шелковых фабрик (!) с 98 рабоч. и с суммой произв. на 4000 руб. (!). По «Указателю» за 1890 г. 35 фабрик — 2112 рабоч. — 936 тыс. руб. По «Перечню» за 1894/95 г. — 98 фабрик — 2281 раб. — 1918 тыс. руб. и еще 2477 рабочих «внезаведения, на стороне». Позвольте-ка тут отличить «кустарей» от «фабрично-заводских рабочих»!

«Позументный промысел» в Московской губ. представляет из себя капиталистическую мануфактуру с совершенно аналогичной организацией*. Точно так же сарпичный промысел в Камышинском уезде Саратовской губ. По «Указателю» за 1890 г. здесь была 31 «фабрика» с 4 250 рабочими, с суммой производства 265 тыс. руб., а по «Перечню» — 1 «раздаточная контора» с 33 рабочими в заведении, с суммой производства в 47 тыс. руб. (Значит, в 1890 г. смешаны были рабочие в заведении и на стороне!) По местным исследованиям, производство сарпички занимало в 1888 г. около 7 000 станок** с суммой производства в 2 млн. руб., причем «всем делом заправляют несколько фабрикантов», на которых и работают «кустари», в том числе деги 6—7 лет за плату 7—8 коп. в день («Отч. и иссл.», т. I)***. И т. д.

2) Другие отрасли текстильной индустрии. Валяльное производство

Если судить по официальной фаб.-зав. статистике, то войлочное производство представляет весьма слабое развитие «капитализма»: во всей Евр. России всего 55 фабрик с 1 212 рабочими и с суммой производства 454 тыс. рублей («Указ.» за 1890 г.). Но эти цифры показывают лишь случайно вырванный кусок широко развитой капиталистической промышленности. Нижегородская губерния занимает первое место по развитию «фабрично-заводского» войлочного производства, а в этой губернии главным центром данной промышленности является город Арзамас и подгородная Выездная Слобода (в них 8 «фабрик» с 278 рабочими и с суммой производства в 120 тыс. руб.; в 1897 г. — 3 221 жит., а в с. Красном — 2 835). Как раз в окрестности этих центров развито «кустарное» войлочное производство,

* По «Указ.» за 1890 г. вне Москвы позументных фабрик 10 с 303 раб., с суммой произв. 58 тыс. руб. А по «Сборнику стат. свед. по Моск. губ.» (т. VI, в. II) — 400 заведений с 2 619 рабоч. (из них 72,8% наемных), с суммой произв. 963 тыс. руб.

** «Свод отчетов фабр. инспекторов за 1903 г.» (СПБ. 1906) считает во всей Саратовской губернии 33 раздаточные конторы с 10 000 рабочих. (Прим. ко 2-му изд.)

*** Центр этого промысла — Сосновная волость, в которой земская перепись считала в 1886 г. 4 626 дворов с населением в 38 тыс. душ об. пола; промышленных заведений 291. Всего по волости 10% дворов бездомовых (против 6,2% по уезду), 44,5% дворов без посева (против 22,8% по уезду). См. «Сборник стат. свед. по Саратов. губ.», т. XI. — Капиталистическая мануфактура и здесь, след., создала промышленные центры, отрывающие рабочих от земли.

занимающее около 243 заведений, 935 раб. с суммой произв. 103 847 руб. («Труды куст. ком.», V). Чтобы показать наглядно экономическую организацию войлочного производства в этом районе, попробуем употребить способ графический, обозначая особыми знаками производителей, занимающих особое место в общем строе промысла.

Графическое изображение организации валлального промысла

- вполне самостоятельные хозяева, закупающие шерсть на первых рук.
- самостоятельные хозяева, закупающие шерсть на вторых рук (у него — показывает волнистая черта).
- несамостоятельные производители, работающие на хозяев из их материала за сдельную плату (на него работают — показывает одна сплошная черта).
- ▲ наемные рабочие (у него — две сплошные черты).

Цифры означают число рабочих (приблизительное)*.

Данные, поставленные внутри составленных из пунктирных линий четырехугольников, относятся к так наз. «кустарной» промышленности, остальные — к так наз. «фабрично-заводской».

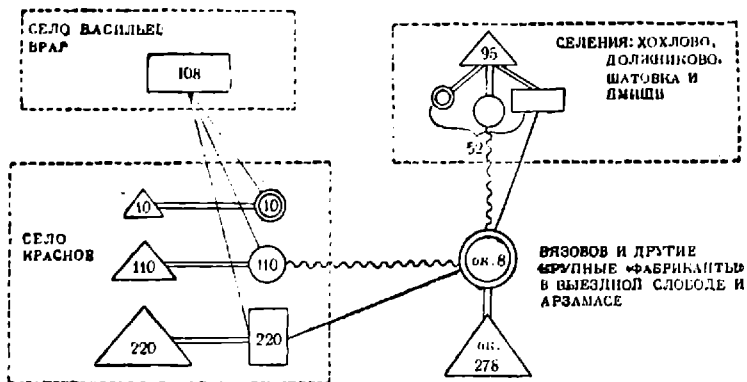

Ясно таким образом, что отделение «фабрично-заводской» и «кустарной» промышленности чисто искусственное, что мы имеем перед собой единый и целостный строй промысла,

* Источники названы в тексте. Число заведений, примерно, в два раза меньше числа самостоятельных рабочих (52 завед. в Вас. Враге, 5 + 55 + 110 в селе Краснов и 21 заведение в 4-х мелких селах). Напротив, цифра 8 для гор. Арзамаса и Вязедной Слободы означает число «фабрик», а не рабочих.

который вполне подходит под понятие капиталистической мануфактуры*. С технической стороны, это — ручное производство. Организация работы — кооперация, основанная на разделении труда, которое наблюдается здесь в двойной форме: и потоварное (одни селения готовят кошмы, другие — сапоги, шляпы, стельки и т. д.), и детальное (напр., все село Вас. Враг *катает* шляпы и стельки для с. Красного, где полуфабрикат окончательно отделывается, и т. д.). Кооперация эта — капиталистическая, ибо во главе ее стоит крупный капитал, который создал крупные мануфактуры и подчинил себе (посредством сложной сети экономических отношений) массу мелких заведений. Громадное большинство производителей превратилось уже в *детальных рабочих*, работающих на предпринимателей при крайне антигигиеничных условиях**. Давность промысла и вполне сложившиеся капиталистические отношения вызывают отделение промышленников от земледелия: в селе Красном земледелие в полном упадке, и быт жителей отличается от земледельческого***.

Совершенно аналогична организация валяльного промысла и в целом ряде других районов. В Семеновском уезде той же губ. в 363 общинах было занято этим промыслом в 1889 г. 3180 дворов с 4038 работниками. Из 3946 рабочих только 752 работали на продажу, 576 состояли в наемных рабочих и 2618 работали на хозяев большей частью из их материала. 189 дворов раздавали

* Заметим, что приведенное графическое изображение является типичным изображением всех вообще русских промыслов, организованных по типу капиталистической мануфактуры: везде мы видим во главе промысла крупные заведения (относимые иногда к «фабрикам и заводам»), и полное подчинение им массы мелких заведений, одним словом, капиталистическую кооперацию, основанную на разделении труда и ручном производстве. Поземледельческий центр мануфактура образует точно так же не только здесь, но и в большинстве других промыслов.

** Работают наги, в температуре 22°—24° R. В воздухе носится тонкая и не тонкая пыль, шерсть и всякая дрянь из нее. Пол на «фабриках» земляной (именно в стирнях) и т. д.

*** Небезынтересно отметить здесь особый жаргон красносельцев; это — характерная черта территориальной замкнутости, свойственной мануфактура. «В Красном селе фабрики по-матройски называются *поварнями*... Матройский язык принадлежит к числу многочисленных ветвей офенского, из которых главных три: собственно *офенский*, употребляющийся преимущественно во Владимирской губернии, *галифонский* — в Костромской и *матройский* — в Нижегородской и Владимирской губерниях» («Труды куст. ном.», V, стр. 465). Только крупная машинная индустрия вполне разрушает земляческий характер общественных связей и ставит на их место национальные (и интернациональные) связи.

работу в 1805 дворов. Крупные хозяева имеют мастерские с наемными рабочими, число которых доходит до 25, и покупают шерсти тысяч на 10 в год*. Крупных хозяев зовут *тысячниками*; их оборот составляет 5—100 тыс. руб.; они имеют свои склады шерсти, свои лавки для продажи изделий**. В Казанской губ. «Перечень» считает 5 валяльных «фабрик» с 122 рабочими, суммой произв. 48 тыс. руб. и с 60 рабочими на стороне. Очевидно, эти последние фигурируют и в числе «кустарей», о которых мы читаем, что они нередко работают на «скупщиков» и что есть заведения, имеющие до 60 рабочих***. Из 29 войлочных «фабрик» Костромской губ. 28 сосредоточены в Кинешемском уезде, имея 593 рабочих в заведении и 458 на стороне («Перечень», с. 68—70; в двух предприятиях рабочие имеются только на стороне. Появляются уже и паровые двигатели). Из «Трудов ком.» (XV) мы знаем, что из 3908 шерстобитов и валяльщиков этой губернии 2008 сосредоточены именно в Кинешемском уезде. Костромские валяльщики большей частью несамостоятельны или состоят в наемных рабочих, работая в крайне антигигиенических мастерских****. В Калужинском уезде Тверской губ. мы видим, с одной стороны, домашнюю работу на «фабрикантов» («Перечень», 113), а с другой стороны, именно этот уезд — гнездо «кустарей»-валяльщиков; их выходит из этого уезда до 3000 чел., которые проходят через пустошь «Зимняк» (в 60-х годах здесь была суконная фабрика Алексева), образуя «громадный рабочий рынок шерстобитов и валяльщиков»*****. В Ярославской губ. — тоже работа на стороне на «фабрикантов» («Перечень», 115) и тоже «кустари», работающие на хозяев-торговцев из их шерсти, и т. д.

3) Шляпное и шапочное, пеньковое и веревочное производства

Статистические данные о шляпном промысле Московской губ. были приведены нами выше*****. Из них видно, что $\frac{2}{3}$ всего производства и всего числа рабочих

* «Материалы к оценке земель Нижегородской губ.», т. XI, Н.-Н. 1893. Стр. 211—214.

** «Труды куст. ном.», VI.

*** «Отч. и иссл.», III.

**** «Отч. и иссл.», т. III.

***** «Пром. Влад. губ.», II.

***** См. прилож. I и V гл., пром. № 27.

сосредоточены в 18 заведениях, имеющих в среднем по 15,6 наемных рабочих*. «Кустари»-шляпники исполняют лишь часть операций по производству шляп: они изготавливают *колпаки*, сбываемые московским торговцам, имеющим свои «отделочные заведения»; в свою очередь, на «кустарей»-шляпников работают по домам «стрижевщицы» (женщины, которые стригут пух). Таким образом, в общем и целом мы видим здесь капиталистическую кооперацию, основанную на разделении труда и опутанную целю сетью разнообразных форм экономической зависимости. В центре промысла (с. Кленово Подольского уезда) явственно сказалось отделение промышленников (главным образом наемных рабочих) от земледелия**, и повышение уровня потребностей населения: живут «много чище», одеваются в ситцы, даже в сукно, заводят самовары, оставляют старинные обычаи и пр., вызывая этим горькие сетования местных почитателей старины***. Новая эпоха вызвала даже появление отхожих шляпников.

Типичная капиталистическая мануфактура — шапочный промысел в с. Молвитине Буйского уезда Костромской губернии****. «Главное... занятие в с. Молвитине и... 36 деревнях — шапочный промысел». Земледельцы забрасывают. После 1861 г. промысел сильно развился; швейные машины вошли в широкое употребление. В Молвитине 10 мастерских работают круглый год, имея по 5—25 мастеров и по 1—5 мастериц. «Лучшая мастерская... делает оборот тысяч на сто в год»*****. Есть и раздача работы на дома (напр., материал для тулей женщины изготавливают по домам). Разделение труда калечит рабочих, работающих при самых неблагоприятных гигиенических условиях и живущих обыкновенно чахотку. Продолжительное существование промысла (более 200 лет) выработало чрезвычайно искусных мастеров: молвитинские мастера известны и в столицах и в далеких окраинах.

Центром пенькового промысла в Медынском уезде Калужской губернии является с. Полотняный Завод.

* Некоторые из этих заведений попадали иногда в число «фабрик и заводов». См., напр., «Уназ.» за 1879 г., с. 126.

** См. выше, гл. V, § VII.

*** «Сборник стат. свед. по Моск. губ.», IV, в. I, стр. 282—287.

**** См. «Труды куст. ком.», IX и «Отч. и иссл.», III.

***** По какой-то случайности подобные мастерские не попадали однако до сих пор в число «фабрик и заводов».

Это — большое село (по переписи 1897 г. 3 685 жителей) с населением безземельным и очень промышленным (свыше 1 000 «кустарей»); это — центр «кустарных» промыслов Медынского уезда*. Пеньковый промысел организован так: у крупных хозяев (их трое; самый крупный — Ерохин) есть мастерские с наемными рабочими и более или менее значительные оборотные капиталы на закупку сырья. Пеньку чешут на «фабрике», — прядут на дому пряжи, — крутят на фабрике и на дому. Снуют на фабрике, — ткут на фабрике и дома. В 1878 г. считали в пеньковом промысле 841 «кустаря»; Ерохин считается и «кустарем» и «фабрикантом», показывающим у себя 94—64 рабочих в 1890 и 1894—1895 гг.; по «Отч. и иссл.» (т. II, с. 187), на него работают «сотни крестьян».

В Нижегородской губ. центр веревочного промысла — тоже неземледельческие промышленные села Нижний и Верхний Избылец Горбатовского уезда**. По данным г. Карпова («Труды ком.», вып. VIII), это — один Горбатово-Избылецкий веревочно-канатный район; часть мещан гор. Горбатова тоже занята промыслом, да и села В. и Н. Избылец — «почти часть гор. Горбатова», и жители живут по-мещански, пьют каждый день чай, одеваются в покупное, едят белый хлеб. Всего занята промыслом до $\frac{2}{3}$ населения 32-х селений, именно до 4 701 работника (2 096 муж. пола и 2 605 жен. пола) с производством около $1\frac{1}{2}$ млн. руб. Промысел существует около 200 лет и теперь падает. Организация такова: все работают на 29 хозяев из их материала, получая сдельную плату, находясь «в полнейшей зависимости от хозяев» и работая по 14—15 часов в сутки. По данным земской статистики (1889 г.) промыслом занято 1 699 рабочих мужчин (плюс 558 женщин и мужчин нерабочего возраста). Из 1 648 работников только 197 работают на продажу, 1 340 — на хозяина*** и 111 — наемные работники в мастерских 58 хозяев. Из числа 1 288 *надельных* дворов обрабатывают сами всю пашню только 727, т. е. немногим более $\frac{1}{2}$. Из 1 573

* «Труды куст. ком.», II.

** По земской статистике (вып. VII «Материалов». Н.-Н. 1892) в них числилось в 1889 г. 341 и 119 дворов, 1 277 и 540 душ об. пола. Надельных дворов 253 и 103. Дворов с промыслами 284 и 91, в том числе незанятых земледелием 257 и 32. Безлошадных 218 и 51. Сдают наделы 237 и 53.

*** Ср. «Нижегородский сборник», т. IV, статья свещ. Рославцева.

надельных работников вовсе не занимаются земледелием 306, т. е. 23,2%. Обращаясь к вопросу о том, кто эти «хозяева», мы должны уже из области «кустарной» промышленности перейти к «фабрично-заводской». По «Перечню» 1894/95 г. здесь были две веревочные фабрики, имеющие 231 рабочего в заведениях и 1155 рабочих на стороне, с суммой произв. 423 тыс. руб. Оба заведения обзавелись уже механическими двигателями (которых не было ни в 1879, ни в 1890 г.), и мы, след., наглядно видим здесь переход капиталистической мануфактуры в капиталистическую машинную индустрию, превращение «кустарных» давальцев и скупщиков в настоящих фабрикантов.

В Пермской губ. кустарная перепись 1894/95 г. зарегистрировала в губернии 68 канатно-веревочных крестьянских заведений с 343 рабочими (из них 143 наемных), с суммой произв. 115 тыс. руб.*. Во главе этих мелких заведений стоят сосчитанные вместе крупные мануфактуры: у 6 хозяев 101 рабочий (91 наемный) и сумма произв. 81 тыс. руб.**.

Строй производства в этих крупных заведениях может служить наиболее рельефным образчиком «органической мануфактуры» (по Марксу)¹¹³, т. е. такой мануфактуры, в которой различные рабочие исполняют различные операции *последовательной* переработки сырья: 1) трепанье пеньки; 2) чесание; 3) прядение; 4) свертывание в «бухтины»; 5) смоление; 6) разматывание на барабане; 7) пропускание ниток со станка в продиравленную доску; 8) пропускание нитей в чугунную втулку; 9) скручивание жгутов, свивание канатов и собиранье их***.

Повидимому, однородна организация пенькообрабатывающей промышленности и в Орловской губернии: из значительного числа мелких крестьянских заведений выделяются крупные мануфактуры, преимущественно в городах, и попадают в число «фабрик и заводов» (по «Указ.» за 1890 г. в Орловской губ. 100 пенько-трепальных фабрик с 1671 раб. и с суммой произв. 795 тыс. руб.). Крестьяне

* Очерк сост. куст. пром. в Пермской губ., с. 158; в итогах таблицы есть ошибка или опечатка.

** Ibid., с. 40 и 188 табл. По всей видимости, эти же самые заведения фигурируют и в «Перечне», с. 152. Для сравнения крупных заведений с мелкими мы выделили земледельцев-товаропроизводителей, см. «Этноды», стр. 156. (См. Сочинения, том 2, стр. 378—379. Ред.)

*** «Куст. пром. Перм. губ. на Сиб.-Уральской выставке», вып. III, стр. 47 и следующие.

работают в пеньковом промысле «на купцов» (вероятно, на тех же мануфактуристов) из их материала, за сдельную плату, причем работа делится на специальные операции: «трепачи» треплют пеньку; «прядильщики» прядут; «бородельщики» очищают от костры; «колесники» вертят колесо. Работа очень трудная; многие заболевают чахоткой и «грызью». Пыль такая, что «без привычки не пробудешь $\frac{1}{4}$ часа». Работают в простых сараях от зари до зари с мая по сентябрь*.

4) Производства по обработке дерева

Наиболее типичным образчиком капиталистической мануфактуры в этой области является сундучный промысел. По данным, напр., пермских исследователей, «организация его такова: несколько крупных хозяев, имеющих мастерские с наемными рабочими, закупают материалы, изготавливают *отчасти* изделия у себя, но главным образом раздают материал мелким детальным мастерским, а в своих мастерских собирают части сундука и, по окончательной отделке, отправляют товар на рынок. Разделение труда... применяется в производстве в широких размерах: изготовление целого сундука делится на 10—12 операций, исполняемых каждая в отдельности детальщиками-кустарями. Организация промысла — объединение детальных рабочих (Teilarbeiter, как они называются в «Капитале») под командою *капитала***». Это — разноставная мануфактура (heterogene Manufaktur, по Марксу¹¹⁴), в которой различные рабочие исполняют не последовательные операции по переработке сырья в продукт, а изготавливают отдельные части продукта, собираемые потом вместе. Предпочтение капиталистами домашней работы «кустарей» объясняется отчасти указанным характером этой мануфактуры, отчасти (и главным образом) более дешевой оплатой труда домашних рабочих***. Заметим, что

* См. земско-стат. сборники по Трубчевскому, Карачевскому, Орловскому уездам Орловской губ. Связь крупных мануфактур с мелкими крестьянскими заведениями видна также из того, что и в последних равняется употреблению наемного труда: напр., в Орловском уезде у 16 крестьян, — хозяев прядилен, — 77 рабочих.

** В. Ильин, «Этюды», с. 176. (См. Сочинения, том 2, стр. 399—400. Ред.)

*** См. точные данные пермской кустарной переписи об этом там же, с. 177. (См. Сочинения, том 2, стр. 400. Ред.)

сравнительно крупные мастерские в этом промысле попадают иногда и в число «фабрик и заводов»*.

По всей вероятности, так же организован сундучный промысел во Владимирской губ. в Муромском уезде, где «Перечень» указывает 9 «фабрик» (все ручные) с 89 раб. в заведении и 114 на стороне, суммой произв. 69 810 руб.

Аналогична организация экипажного промысла, напр., в Пермской губ.: из массы мелких заведений выделяются сборные мастерские с наемными рабочими; мелкие кустари представляют из себя детальных рабочих, изготавливающих части экипажей как из своего материала, так и из материала «скупщиков» (т. е. владельцев сборных мастерских)**. О полтавских «кустарях»-экипажниках мы читаем, что в посаде Ардони есть мастерские с наемными рабочими и с раздачей работы на дома (человек до 20 сторонних рабочих у более крупных хозяев)***. В Казанской губ. в производстве городских экипажей замечается потоварное разделение труда: одни селения производят только саня, другие только повозки и т. д. «Городские экипажи, совсем собранные в деревне (но без оковки, без колес и оглоблей), поступают к казанским торговцам-заказчикам, а от этих последних уже к кустарям-кузнецам для оковки. Затем изделия эти снова возвращаются в городские лавки и мастерские, где окончательно отделываются, т. е. обиваются и окрашиваются... Казань, где прежде оковывались городские экипажи, мало-помалу передала эту работу кустарям, работающим за более дешевую цену, чем городские мастера...»****. Следовательно, капитал предпочитает раздачу работы на дома, так как этим удешевляется рабочая сила. Организация экипажного промысла, как видно из приведенных данных, представляет из себя в большинстве случаев систему кустарей-детальщиков, подчиненных капиталу.

Громадное промышленное село Воронцовка Павловского уезда Воронежской губ. (в 1897 г. 9 541 житель) представляет из себя как бы одну мануфактуру деревянных изделий («Труды ком. и т. д.», вып. IX, статья свящ. Митр.

* См. «Указ.» и «Перечень» о той же Пермской губ., о том же селе Невьянском заводе (неземледельческом), которое является центром «кустарного промысла».

** Ср. наши «Этюды», с. 177—178. (См. Сочинения, том 2, стр. 400—401. Ред.)

*** «Отч. и иссл.», I.

**** Ibid., III.

Попова). Промыслом занято больше 800 домов (и еще некоторые дворы слободы Александровки, имеющей более 5 000 жителей). Изготавливаются телеги, тарантасы, колеса, сундуки и т. п., всего на сумму до 267 тыс. руб. Самостоятельных хозяев — менее трети; наемные рабочие в мастерских хозяев редки*. Большинство работает по заказу местных крестьян-торговцев за сдельную плату. Рабочие в долгу у хозяев и изнуряются на тяжелой работе: народ становится слабее. Население слободы — промышленное, не деревенского типа, земледелием почти не занимается (кроме огородничества), имея нищенские наделы. Промысел существует издавна, отвлекая население от земледелия и усиливая все более раскол богачей и бедноты. Население питается скудно, одевается «щеголеватее прежнего», «но не по средствам» — во все покупное. «Населением овладел дух промышленный и торговый». «Почти всякий, не знающий ремесла, чем-либо торгует... Под влиянием промышленности и торговли крестьянин стал вообще развязнее, что его сделало более развитым и изворотливым»**.

Знаменитый ложкарный промысел Семеновского уезда Нижегородской губ. приближается по своей организации к капиталистической мануфактуре; правда, здесь нет крупных мастерских, выделяющихся из массы мелких и господствующих над ними, но зато мы видим здесь глубоко укоренившееся разделение труда и полное подчинение массы детальных рабочих капиталу. До своей выделки ложка проходит не менее 10 рук, причем некоторые операции скупщики производят либо особыми наемными рабочими, либо раздают специалистам-рабочим (напр., окраску); некоторые селения специализируются на отдельных детальных операциях (напр., д. Дьяково на обточке ложек, производимой по заказу скупщика за сдельную плату, деревни Хвостикова, Дианова, Жужелки на окраске ложки и т. д.). Скупщики закупают оптом лес в губерниях Самарской и др., отправляя туда артели наемных рабочих,

* Крупных торговцев лесом 14 человек. У них есть *паровые парни* (стоямостью ок. 300 руб.); всего их в селе 24, и на наймой работает по 6 человек рабочих. Эти же торговцы раздают и материал рабочим и кабатят их выдачей вперед денег.

** Здесь уместно отметить вообще тот процесс, которым идет развитие капитализма в лесном деле. Лесопромышленники продают лес не в сыром виде, а нанимают рабочих, дают обдывать лес, изготавливать разные деревянные изделия и продают затем эти продукты. См. «Труды ком. и т. д.», VIII, стр. 1268, 1314. Также «Сборник стат. свед. по Орловской губ. Трубчевский у.»

имеют склады сырого материала и изделий, отдают на выделку кустарям наиболее ценные виды материала и пр. Масса детальных рабочих составляет один сложный производительный механизм, вполне подчиненный капиталу. «Для ложкарей все равно, работают ли они по найму на содержании хозяина и в его помещении или копошатся в своих избах, потому что в этом промысле, как и в других, все уже взвешено, измерено и сочтено. Больше крайне необходимого, без чего жить нельзя, ложкарь не работает»*. Вполне естественно, что при таких условиях капиталисты, главенствующие над всем производством, не спешат заводить мастерские, и промысел, основанный на ручном искусстве и на традиционном разделении труда, прозябает в своей заброшенности и неподвижности. Привязанные к земле «кустари» точно застыли в своей рутине: как в 1879 г., так и в 1889 г. они продолжают все еще считать деньги по-старинному на ассигнации, а не на серебро.

Во главе игрушечного промысла Московской губ. стоят точно так же заведения типа капиталистической мануфактуры**. Из 481 мастерской 20 имеют больше 10 рабочих. В производстве очень широко применяется и потоварное и детальное разделение труда, в громадной степени повышающее производительность труда (ценою калечения рабочего). Напр., доходность одной мелкой мастерской определена в 26% продажной цены, а крупной — в 58%***. Разумеется, у крупных хозяев и основной капитал значительно выше; встречаются и технические приспособления (напр., сушильни). Центр промысла — неземледельческое поселение, Сергиевский посад (в нем 1055 рабочих из 1398 и сумма произв. 311 тыс. руб. из 405 тыс. руб.; жителей, по переписи 1897 г., — 15155). Автор очерка об этом промысле, указывая на преобладание мелких мастерских и т. п., считает переход промысла в мануфактуру более вероятным, чем в фабрику, но все же маловероятным. «И на будущее время — говорит он — мелкие производители всегда будут иметь возможность более или менее

* «Труды куст. ком.», в. II, 1879 г. — См. также земско-стат. «Материалы» по Семёновскому у., в. XI. 1893.

** Приведенные нами статистические данные (прилож. I к V гл., пром. № 2, 7, 26) охватывают лишь небольшую частичку всех игрушечников; но эти данные понавивают появление мастерских с 11—18 рабочими.

*** «Сборник стат. свед. по Моск. губ.», т. VI, в. II, стр. 47.

успешно конкурировать с крупным производством» (1. с., 93). Автор забывает, что в мануфактуре всегда техническим базисом остается то же ручное производство, как и в мелких промыслах; что разделение труда никогда не может составить столь решительного преимущества, которое бы совершенно вытеснило мелких производителей, особенно, если последние прибегают к таким средствам, как удлинение рабочего дня и т. п.; что мануфактура никогда не в состоянии бывает охватить всего производства, оставаясь лишь надстройкой над массой мелких заведений.

5) Производства по обработке животных продуктов. Кожевенное и скорняжное

Наиболее обширные районы кожевенной промышленности представляют особенно рельефные примеры полной слитости «кустарной» и фабр.-заводской промышленности, примеры весьма развитой (и вглубь и вширь) капиталистической мануфактуры. Характерно уже то, что губернии, выдающиеся размерами «фабр.-заводской» кожевенной промышленности (Вятская, Нижегородская, Пермская, Тверская), отличаются особенным развитием «кустарных» промыслов этой отрасли.

В селе Богородском Горбатовского уезда, Нижегородской губернии, по «Указ.» за 1890 г. было 58 «фабрик» с 392 раб. и с суммой произв. 547 тыс. руб., а по «Перечню» за 1894/95 г. — 119 «заводов» с 1499 раб. в заведении и 205 раб. на стороне, при сумме произв. 934 тыс. руб. (эти последние цифры охватывают только обработку животных продуктов — главную отрасль местной промышленности). Но эти данные изображают лишь *верхушки* капиталистической мануфактуры. Г-н Карпов считал в 1879 г. в этом селе и его районе более 296 заведений с 5 669 рабочими (из них очень многие работают дома на капиталистов) с суммой произв. ок. 1 490 тыс. руб.* в промыслах: кожевенном, склеивании подбора из стружки, плетении корзин (для товара), шорном, хомутинном, рукавичном и особо стоящем — гончарном. Земская перепись 1889 года насчитывала в этом районе 4401 промышленника, причем из 1842 рабочих, о которых даны подробные сведения,

* «Труды куст. ком.», IX.

1119 заняты по найму в чужих мастерских и 405 работают по домам на хозяев*. «Богородское, с его 8-митысячным населением, представляет один громадный кожевенный завод с непрерывающейся деятельностью**». Точнее, это — «органическая» мануфактура, подчиненная небольшому числу крупных капиталистов, которые закупают сырье, выделывают кожи, производят из них разнообразные изделия, нанимая для производства несколько тысяч совершенно неимущих рабочих и главенствуя над мелкими заведениями***. Существует этот промысел очень давно, с XVII века; в истории промысла особенно памятны помещики Шереметевы (начало 19 века), значительно способствовавшие развитию промысла и защищавшие, между прочим, давным-давно образовавшийся здесь пролетариат от местных богачей. После 1861 г. промысел сильно развился, и особенно выросли крупные заведения на счет мелких; века промышленной деятельности выработали из населения замечательно искусных мастеров, которые разнесли производство по России. Упрочившиеся капиталистические отношения повели к отделению промышленности от земледелия: с. Богородское не только само почти не занимается земледелием, но и отрывает от земли окрестных крестьян, переселяющихся в этот «город»****. Г-н Карпов констатирует в этом селе «полное отсутствие всякой крестьянственности в жителях», «никак не подумаешь, что находишься в селе, а не в городе». Это село далеко позади оставляет и Горбатов и все остальные уездные города Нижегородской губ., за исключением разве Арзамаса. Это — «один из значительнейших торговых и промышленных центров губернии, производящий и торгующий на миллионы». «Район промышленного и торгового влияния

* «Материалы и оценки земель» по Горбатовскому у.

** «Труды куст. ном.», IX.

*** Напр., во главе хомутишного промысла стоит 13 крупных хозяев, имеющих по 10—30 наемных рабочих и по 5—10 рабочих на стороне. Крупные руналичники кроют рунавицы в своих мастерских (с 2—3 наемными рабочими) и раздают их шить на сторону 10—20 женщинам; эти последние делятся на пальчилицы и тачалок; первые берут работу от хозяев и раздают вторым, эксплуатируя их при этом (след. 1879 г.).

**** В 1889 г. из 1812 дворов (с 9241 жителем) 1469 не имело посева (в 1897 г. — 12 342 жит.). Села Павлово и Богородское отличаются от остальных селений Горбатовского у. особенно слабым выселением населения; напротив, из всего числа отсутствующих крестьян Горбатовского у. 14,9% проживают в Павлове, 4,9% — в Богородском. Прибыль населения с 1858 по 1889 г. по уезду = 22,1%, а в селе Богородском = 42%. (См. земско-стат. «Материалы.»)

Богородского очень обширен; но ближайшим образом с богородской промышленностью связана промышленность его окрестностей приблизительно на 10—12 верст в окружности. Эта промышленная окрестность представляется как бы продолжением самого Богородского. «Богородские жители нисколько не похожи на обыкновенных серых мужичков: это — мещане-ремесленники, народ смысленный, бывалый, презирающий крестьянина. Обстановка жизни и склад нравственных понятий богородского жителя вполне мещанские». К этому остается добавить, что промышленные села Горбатовского уезда отличаются сравнительно высокой грамотностью населения: так, процент грамотных и учащихся мужчин и женщин составляет для сел Павлова, Богородского и Ворсмы — 37,8% и 20,0%, а для остальной части уезда — 21,5% и 4,4% (см. земско-стат. «Материалы»).

Совершенно аналогичные отношения (только в масштабе меньшего размера) представляют из себя промыслы по обработке кожи в селах: Катунки и Городец Балахнинского уезда, Большое Мурашкино Княгининского уезда, Юрино Васильского уезда, Тубанаевка, Спасское, Ватрас и Латышиха того же уезда. Те же неземледельческие центры с «округом» окрестных земледельческих поселений, те же разнообразные промыслы и многочисленные мелкие заведения (а также рабочие на дому), подчиненные крупным предпринимателям, капиталистические мастерские которых попадают кое-когда в число «фабрик и заводов»*. Не входя в статистические подробности, которые не содержат ничего нового по сравнению с вышеизложенным, приведем только следующую чрезвычайно интересную характеристику села Катунки**:

«Некоторая патриархальность, простота отношений между хозяевами и рабочими, впрочем, не бросающаяся в глаза с первого взгляда и, к сожалению, (?) с каждым годом все более и более

* См. земско-стат. «Материалы» по указ. уездам. — «Труды куст. ном.», IX и VI. — «Указ.» и «Перечень». — «Отч. и иссл.», II.

** В 1889 г. в нем было 380 дворов (все без посева) с 1305 жит. Во всей Катунской волости 90,6% дворов занято промыслами, 70,1% работников заняты только промыслами (т. е. не занимаются земледелием). По грамотности эта волость стоит много выше среднего по уезду, уступая в этом отношении лишь Черноречной волости — тоже неземледельческой и с очень развитыми судовыми промыслами. В с. Б. Мурашкине в 1887 г. было 856 дворов (из них 853 без посева) с 3473 душами обоего пола. По переписи 1897 г. Городец — 6330 жит., Б. Мурашкино — 5341, Юряно — 2189, Спасское — 4494, Ватрас — 3012.

исчезающая, свидетельствует о кустарном характере промыслов (?). Фабричный характер как промыслов, так и населения начинает обнаруживаться только в последнее время, под влиянием в особенности города, сношения с которым облегчились с учреждением пароходства. В настоящее время село смотрит уже вполне промышленным селением: полное отсутствие всяких признаков сельского хозяйства, тесная, приближающаяся к городской, постройка домов, каменные палаты богачей и рядом с ними жалкие лачуги бедняков, скученные в центре селения длинные деревянные и каменные здания заводов — все это резко отличает Катунки от соседних селений и ясно указывает на промышленный характер местного населения. Сами жители некоторыми чертами своего характера точно так же напоминают уже сложившийся на Руси тип «фабричного»: некоторая щеголеватость в домашней обстановке, в костюме, в манерах, разгульный в большинстве случаев образ жизни и малая забота о завтрашнем дне, смелая, подчас витиеватая речь, некоторая гордость пред деревенским мужичьем — все эти черты общи у них со всем фабричным русским людом*.

В г. Арзамасе Нижегородской губернии «фабр.-заводская» статистика считала в 1890 г. всего 6 кожевенных заводов с 64 рабоч. («Указ.»); и это — лишь небольшая частичка капиталистической мануфактуры, обнимающей промыслы скорняжный, сапожный и др. Те же заводчики занимают рабочих на дому и в г. Арзамасе (в 1878 г. их считали до 400 чел.) и в 5-ти подгородных селениях, где из 360 домов скорняков 330 работают на арзамасских купцов из их материала, трудясь по 14 часов в сутки за 6—9 руб. в месяц**; поэтому-то скорняки — народ бледнолицый, слабосильный, вырождающийся. В подгородной Выездной Слободе из 600 домов сапожников 500 работают на хозяев, получая кроеные сапоги. Промысел старинный, ок. 200 лет, и все растет и развивается. Земледелием жители почти не занимаются, и весь облик их жизни — чисто городской, живут «роскошно». То же относится и к вышеупомянутым скорняжным селениям, жители которых «смотрят с презрением на крестьянина-землепашца, называя его «деревней-матушкой»***.

Совершенно то же самое мы видим в Вятской губ. Вятский и Слободской уезды являются центрами и «фабр.-заводского» и «кустарного» кожевенного и скорняжного

* «Труды куст. ком.», IX, с. 2567. Свед. 1880 г.

** Положение рабочих на арзамасских фабриках лучше, сравнительно с положением рабочего сельского («Труды куст. ком.», III, стр. 133).

*** Ibid., стр. 76.

производств. В Вятском уезде кустарные кожевенные заводы сосредоточены в окрестностях города, «дополняя» промышленную деятельность больших заводов*, — напр., работая на крупных заводчиков; на них же работают в большинстве случаев кустари-шорники и клеевары. У скорняжных заводчиков сотни рабочих заняты по домам шитьем овчин и пр. Это — одна капиталистическая мануфактура с отделениями: овчиннодубильным-овчинношубным, кожевенным-шорным и т. д. Еще рельефнее сложились отношения в Слободском уезде (центр промыслов — подгородная слобода Демьянка); здесь мы видим небольшое число крупных заводчиков**, стоящих во главе кустарей-кожевников (870 чел.), сапожников и рукавичников (855 чел.), овчинников (940 чел.), портных (309 чел. шьют полушубки по заказу капиталистов). Вообще подобная организация производства кожевенных изделий распространена, повидимому, очень широко: напр., в гор. Сарапуле Вятской губ. «Перечень» считает 6 кожевенных заводов, которые вместе с тем изготовляют и обувь, занимая кроме 214 рабочих в заведении еще 1080 рабочих на стороне (стр. 495). Куда девались бы наши «кустари», эти подкрашенные всяческими Маниловыми представители «народной» промышленности, если бы все русские купцы и фабриканты так же подробно и точно подсчитывали занимаемых ими рабочих на стороне!***.

Здесь же следует упомянуть промышленное село Расказово Тамбовского уезда и губ. (в 1897 г. — 8 283 жит.) — центр и «фабр.-заводской» промышленности (суконные, мыловаренные, кожевенные, винокуренные заводы) и «кустарной», причем последняя тесно связана с первой; промыслы — кожевенный, войлочный (до 70 хозяев, есть заведения с 20—30 раб.), клееваренный, сапожный,

* «Труды куст. ком.», в. XI, с. 3084. (Ср. «Указ.» за 1890 г.) В число кустарей попал крестьянин-земледелец Долгушин, имеющий завод с 60 рабочими. И таких кустарей несколько.

** По «Указ.» за 1890 г. ок. 27 хозяев, имеющих свыше 700 рабочих.

*** Ср. также «Перечень», с. 489, об известном «кустарном» селе Дунилове Шуйского у. Владим. губ. «Указ.» за 1890 г. считал здесь 6 скорняжных заводов с 151 раб., а по данным «Трудов куст. ком.» (в. X) в этом районе занято ок. 2 200 скорняков и 2 300 шубников; в 1877 г. считали до 5½ тыс. «кустарей». Вероятно, по тому же типу организован промысел производства волосных сит в том же уезде, занимающий ок. 40 деревень и до 4 000 человек так наз. «мардасцев» (название всего района). Однородную организацию кожевенного и чеботарного промысла в Пермской губ. мы описали в «Этюдах», стр. 171 и следующие. (См. Сочинения, том 2, стр. 393 и следующие. *Ред.*)

чулочный (нет двора, где бы не вязали чулки из шерсти, раздаваемой по весу «скупщиками») и т. п. Около этого села — слоб. Белая Поляна (300 дворов), известная промыслами того же рода. В Моршанском уезде центр кустарных промыслов — село Покровское-Васильевское, в то же время и центр фабрично-заводской промышленности (см. «Указ.» и «Отч. и иссл.», т. III). В Курской губ. замечательны, как промышленные селения и центры «кустарных» промыслов, слободы: Велико-Михайловка (Новооскольск. у., в 1897 г. — 11853 жит.), Борисовка (Грайвор. у., 18 071 жит.), Томаровка (Белгор. у., 8 716 жит.), Мирополье (Суджанского у., более 10 тыс. жит. См. «Отч. и иссл.», т. I, свед. 1888—1889 гг.). В этих же селениях вы найдете и кожевенные «заводы» (см. «Указ.» за 1890 г.). Главный «кустарный» промысел — кожевенно-сапожный. Возник он еще в 1-ой половине 18-го века и к 60-м годам 19-го получил высшее развитие, сложившись в «прочную организацию чисто коммерческого характера». Все дело монополизировали подрядчики, которые закупали кожу и раздавали ее в работу кустарям. Железные дороги уничтожили этот монополичный характер капитала, и капиталисты-подрядчики перенесли свои капиталы в более выгодные предприятия. Теперь организация такова: крупных предпринимателей ок. 120 чел.; они имеют мастерские с наемными рабочими и раздают работу на дома; мелких самостоятельных (которые однако закупают кожи у крупных) — до 3 000 чел.; работающих на дому (на крупных хозяев) — 400 чел. и столько же наемных рабочих; затем есть еще ученики. Всего сапожников более 4 000 чел. Кроме того, здесь есть кустари-гончары, киотчики, иконописцы, ткачи скатертей и т. д.

В высшей степени характерную и типичную капиталистическую мануфактуру представляет из себя беличий промысел в Каргопольском уезде Олонецкой губ., — описанный с таким знанием дела, с таким правдивым и бесхитростным воспроизведением всей жизни промыслового населения мастеровым-учителем в «Трудах куст. ком.» (вып. IV). По его описанию (1878 г.), промысел существует с начала 19 века: у 8 хозяев 175 рабочих, да на них же работает до 1 000 швей на дому и скорняков (по селам) ок. 35 семей, всего 1 300—1 500 человек, с суммой произв. в 336 тыс. руб. Как курьез надо отметить, что тогда, когда

это производство процветало, — оно не попадало в «фабрично-заводскую» статистику. В «Указ.» за 1879 г. нет на него указания. А когда оно стало падать, тогда попало и в статистику. «Указ.» за 1890 г. считает в гор. Каргополе и уезде 7 заводов с 121 раб., с суммой произв. 50 тыс. руб., а «Перечень» — 5 заводов с 79 рабоч. (и на стороне 57 чел.) и с суммой произв. 49 тыс. руб.*. Порядки в этой капиталистической мануфактуре весьма поучительны, как образчик того, что делается в наших исконных, чисто самобытных «кустарных промыслах», заброшенных в одно из многочисленных российских захолуствий. Мастера работают 15 час. в сутки в крайне нездоровой атмосфере, зарабатывая 8 руб. в месяц, менее 60—70 руб. в год. Доход хозяев — ок. 5 000 руб. в год. Отношения хозяев к рабочим — «патриархальные»: по исконному обычаю хозяин даром дает квас и соль, которую рабочие выпрашивают у хозяйской кухарки. В знак благодарности хозяину (за то, что «дает» работу) рабочие даром приходят дергать хвосты у белок, а также чистят меха по окончании работы. Мастера живут всю неделю в мастерских, и хозяева в виде шутки поколачивают их (стр. 218, 1. с.), заставляют исполнять всякие работы — трясти сено, очищать снег, ходить за водой, полоскать белье и пр. Дешевизна рабочих рук паразитерна и в самом Каргополе, а крестьяне в окрестностях — «готовы работать почти задаром». Производство ручное, с систематическим разделением труда, с продолжительным (8—12 лет) ученичеством; судьбу учеников легко себе представить.

6) Остальные производства по обработке животных продуктов

Особенно замечательный пример капиталистической мануфактуры представляет знаменитый сапожный промысел села Кямры, Корчевского уезда Тверской губ., и его

* Вот сведения о «кустарях», относившиеся к 1894 году. «Шитьем выделанных белых мехов занимаются беднейшие мещанин г. Каргополя и крестьянин Павловской волости. Платят им самую дешевую цену, так что швея зарабатывает в месяц лишь 2 р. 40 к. — 3 руб. на своем содержании, и должна для такой выработки (плата сдельная) сидеть, не разгибая спины, по 12 час. в сутки. «Работа очень изнуряет силы чрезвычайной напряженностью и усидчивостью». Число швей теперь до 200 («Кустарная промышленность в Олонецкой губ.», очерк гг. Благовещенского и Гарязина. Петрозаводск, 1895. Стр. 92—93).

окрестностей*. Промысел этот исконный, существующий с 16-го века. В пореформенную эпоху он продолжает расти и развиваться. Плетнев считал в начале 70-х годов 4 волости в районе этого промысла, а в 1888 г. считают уже 9 волостей. Основа организации промысла состоит в следующем. Во главе производства стоят хозяева крупных мастерских с наемными рабочими, отдающие кроеную кожу в шитье на сторону. Г-н Плетнев считал таких 20 хозяев с 124 работниками и 60 мальчиками, с суммой произв. 818 тыс. руб., причем число рабочих на дому у этих капиталистов автор определяет приблизительно в 1769 работников и 1833 мальчика. Затем идут мелкие хозяева, с 1—5 наемными раб. и с 1—3 мальчиками. Эти хозяева сбывают свой товар преимущественно в селе Кимрах на базарах; число их 224 с 460 работниками и 301 мальчиком; сумма произв.—187 тыс. руб. Всего, след., 244 хозяина, 2353 работника (в том числе 1769 на дому) и 2194 работника-мальчика (в том числе 1833 на дому), с суммой произв. 1005 тыс. руб. Затем есть еще мастерские, исполняющие разные детальные операции: посадочные (чистка кожи скобелом); стружечные (клеение стружек от посадки); особые возчики товара (4 хоз. с 16 работн. и до 50 лош.); особые столяры (изгот. ящики) и т. д.**. Всю сумму производства Плетнев считает 4,7 млн. руб. для всего района. В 1881 г. считали 10638 кустарей, а с отхожими — 26 000 чел., а сумму произв. в 3,7 млн. руб. Насчет условий работы важно отметить непомерно длинный рабочий день (14—15 часов) и крайне антигигиеничные условия работы, расплату товаром и т. п. Центр промысла, село Кимры — «скорее походит на небольшой город» («Отч. и иссл.»

* См. «Стат. Временник Росс. империи», II, вып. III. СПб. 1872. Материалы для изучения кустарной промышленности и ручного труда в России. Обращ. Л. Майковым. Статья В. А. Плетнева. Эта работа — лучшая по ясности описания всей организации промысла. Позднейшие работы дают ценные статистические и бытовые данные, но менее удовлетворительно разъясняют экономический строй этого сложного промысла. См., далее, «Труды куст. ном.», вып. VIII, статья г. Покровского. — «Отчеты и исследования», т. I.

** Ср. «Отч. и иссл.»: 7 групп промышленников: 1) торговцы кожей, товаром; 2) скупщики обуви; 3) хозяева крупных мастерских (5—6 чел.), которые производят ваготовку и раздают товар на дом; 4) хозяева мелких мастерских с наемн. раб.; тоже раздают работу на дома; 5) одиночки, работающие либо на рынок, либо на хозяев (всх (под. Ред.) 3 и 4); 6) наемные рабочие (мастера, подмастерья, мальчики); 7) «молодочки, насекалы, а также хозяева и рабочие мастерских посадочных, смавочных и клеочных» (стр. 227, I. с.). Число жителей в с. Кимрах по переписи 1897 года — 7 017.

I, 224); жители — плохие земледельцы, круглый год заняты промыслом; только сельские кустари бросают промысел во время сенокоса. Дома в с. Кимрах городские, и жители отличаются городскими привычками жизни (напр. «щегольством»). В «фабрично-заводской статистике» этот промысел до самого последнего времени отсутствовал, должно быть потому, что хозяева «охотно именуют себя кустарями» (ib., 228). В «Перечень» вошли в 1-й раз 6 мастерских обуви Кимрского района с 15—40 рабочими в заведении и без рабочих на стороне. Конечно, тут бездна пробелов.

К мануфактуре же относится пуговичный промысел Московской губ. Бронницкого и Богородского уездов — производство пуговиц из копыт и бараньих рогов. Занято промыслом 487 рабочих в 52 заведениях; сумма произв. — 264 тыс. руб. Заведений, имеющих менее 5 чел., — 16; имеющих 5—10 чел. — 26; имеющих по 10 и более чел. — 10. Без наемных рабочих обходятся только 10 хозяев, которые работают на крупных из их материала. Вполне самостоятельны только крупные промышленники (у которых, как видно из приведенных цифр, должно быть по 17—21 раб. на заведение). Они и фигурируют, очевидно, в «Указателе» в качестве «фабрикантов» (см. стр. 291: 2 заведения с 4 тыс. руб. производства и с 73 рабоч.). Это — «органическая мануфактура»; рога сначала распариваются в так наз. «кузнице» (дерев. изба с горном), затем передаются в *мастерскую*, режутся на рушильном прессе, на них выдавливаются рисунок на тисильном прессе, и, наконец, они оправляются, полируются на станках. В промысле есть ученики. Рабочий день — 14 часов. Обычна расплата товаром. Отношения хозяев к рабочим патриархальные, именно: рабочих хозяин зовет «ребятами», и расчетная книга называется «ребячьей книгой»; при расчетах хозяин читает нотации рабочим и никогда не исполняет полностью их «просьб» о выдаче денег.

Того же типа роговой промысел, вошедший в нашу таблицу мелких промыслов (прил. I к гл. V, пром. № 31 и 33). «Кустари» с десятками наемных рабочих фигурируют и в «Указателе» в качестве «фабрикантов» (стр. 291). В производстве применяется разделение труда; есть и раздача работы на дома (правильщикам гребней). Центр промысла в Богородском у. — большое село Хотейчи, в котором уже земледелие отступает на второй план (в 1897 г. —

2494 жит.). Совершенно справедливо говорится в изд. Моск. земства: «Кустарные промыслы Богородского уезда Моск. губ. в 1890 г.», что это село «представляет собою не что иное, как обширную мануфактуру гребенного производства» (стр. 24, курсив наш). В 1890 г. считали более 500 промышленников в этом селе с произв. от 3,5 до 5,5 млн. гребней. «Чаще всего продавец рогов одновременно также и скушник изделий, а нередко, кроме того, и крупный гребенщик». Особенно плохо положение тех хозяев, которые принуждены брать рога «на сделку»: «фактически положение их хуже даже, чем наемных рабочих на крупных заведениях». Нужда заставляет их непосильно эксплуатировать труд всей семьи и *удлинять рабочий день*, сажая за работу подростков. «Зимой в Хотеечах работа начинается с часу ночи, и трудно сказать наверное, когда она прекращается в избе «самостоятельного» кустаря, работающего «на сделку»». В большом ходу расплата товаром. «Система эта, с таким трудом искорененная уже на фабриках, все еще находится в полной силе на мелких кустарных заведениях» (27). Вероятно, такова же организация промысла роговых изделий в Кадниковском уезде Вологодской губ., в районе села Устье (так наз. «Устьянщина») с 58 деревнями. Г-н В. Борисов («Труды куст. ком.», в. IX) считает здесь 388 кустарей с суммой произв. 45 тыс. руб.; все кустари работают на капиталистов, закупающих рога в С.-Петербурге, а черепаху за границей.

Во главе щеточного промысла Московской губ. (см. прил. I к V гл., пром. № 20) мы видим крупные заведения с большим числом наемных рабочих и с систематически проведенным разделением труда*. Интересно отметить здесь изменение, происшедшее в организации этого промысла с 1879 по 1895 год (см. изд. Моск. земства: «Щеточный промысел по исследованию 1895 года»). Некоторые зажиточные промышленники переселились в Москву для производства промысла. Число промышленников увеличилось на 70%, причем особенно возросло число женщин (+ 170%) и девочек (+ 159%). Число крупных мастерских с наемными рабочими уменьшилось: процент заведений с наемн. раб. упал с 62% до 39%. Дело объясняется тем, что

* «Пильщик» пилит колодни для щеток; «вертел» провертывает в них дырочки; «чистил» чистит щетину; «кустарник» «сажает» щетину; «столяр» наклеивает фанеры на щетки («Сборник стат. свед. по Моск. губ.», т. VI, в. I, стр. 18).

хозяева перешли к *раздаче работы на дома*. Введение в общее употребление вертельного станка (для провертки дырок в колодках) ускорило и облегчило один из главных процессов по приготовлению щеток. Усилился спрос на «кустовщиков» (кустари, «сажающие» щетину в колодки), и эта операция, специализируясь все более и более, пала на долю женщин, как более дешевой рабочей силы. Женщины стали на дому у себя сажать щетину, получая поштучную плату. Таким образом, усиление работы на дому было вызвано здесь прогрессом техники (вертельный станок), прогрессом разделения труда (женщины только и делают, что сажают щетину), прогрессом капиталистической эксплуатации (труд женщин и девочек дешевле). На этом примере особенно ярко сказывается, что *работа на дому несколько не устраняет понятия капиталистической мануфактуры*, а, напротив, иногда является даже *признаком ее дальнейшего развития*.

7) Производства по обработке минеральных
продуктов

В отделе керамических производств пример капиталистической мануфактуры дают нам промыслы Гжельского района (округ из 25 деревень Бронницкого и Богородского уездов Московской губернии). Статистические данные о них вошли в нашу таблицу мелких промыслов (прилож. I к гл. V, пром. №№ 15, 28 и 37). Из этих данных видно, что, несмотря на все громадные различия между тремя гжельскими промыслами: горшечным, фарфоровым и живописным, — переходы между отдельными разрядами заведений в каждом промысле сглаживают эти различия, и мы получаем целый ряд мастерских, последовательно увеличивающихся по размерам. Вот среднее число рабочих на одно заведение по разрядам этих трех промыслов: 2,4—4,3—8,4—4,4—7,9—13,5—18—69—226,4. То-есть от самой мелкой мастерской ряд доходит до самой крупной. Принадлежность крупных заведений к капиталистической мануфактуре (поскольку они не ввели машин, не перешли в фабрики) стоит вне сомнения, но важно не только это, а и тот факт, что *мелкие заведения связаны с крупными*, что мы видим тут *один строй промышленности*, а не отдельные мастерские то того, то другого типа экономической

организации. «Гжель образует одно экономическое целое» (Исаев, 1. с., 138), и крупные мастерские района образовались медленно и постепенно, вырастая из мелких (ib., 121). Производство ручное* с значительным применением *разделения труда*: у горшечников мы видим точильщиков (специализирующихся по видам посуды), рабочих; обжигающих продукт, и пр., а иногда еще особого работника для приготовления красок. У фарфоровых заводчиков разделение труда чрезвычайно мелко: молольщики, точильщики, подавальщики, горновщики, живописцы и т. д. Точильщики специализируются даже на отдельных видах посуды (ср. Исаев, 1. с., 140: в одном случае разделение труда повышает производительность работы на 25%). Живописные мастерские работают на фарфоровых заводчиков, будучи, след., лишь отделениями их мануфактуры, исполняющими особую детальную операцию. Характерно для сложившейся капиталистической мануфактуры, что специальностью становится здесь и физическая сила. Так, в Гжели некоторые деревни заняты (чуть не поголовно) копанием глины; для тяжелых и не требующих особенного искусства работ (работа молольщика) употребляются почти исключительно пришлые рабочие Тульской и Рязанской губерний, превосходящие слабосильных гжельцев силой и крепостью. В большом ходу расплата товарами. Земледелие в плохом положении. «Гжельцы — выродившееся поколение» (Исаев, 168) — слабогруды, узки в плечах, малосильны, живописцы рано теряют зрение и т. д. Капиталистическое разделение труда дробит человека и уродует его. Рабочий день — 12—13 часов.

8) Производства по обработке металлов. Павловские промыслы

Знаменитые павловские стале-слесарные промыслы охватывают целый район Горбатовского уезда Нижегородской губернии и Муромского уезда Владимирской губернии.

* Заметим, что в этом промысле, равно как и в вышеописанных ткацких промыслах, капиталистическая мануфактура представляет из себя, собственно, экономичну вчерашнего дня. Преформенная эпоха характеризуется превращением этой мануфактуры в крупную машинную индустрию. Число гжельских заводов, применяющих паровые двигатели, составляло в 1866 г. — 1, в 1879 г. — 2, в 1890 г. — 3 (по данным «Ежег. м-ва фип.», в. I, и «Указ.» за 1879 и 1890 гг.).

Происхождение этих промыслов очень древнее: Смирнов указывает, что еще в 1621 г. в Павлове было (по писцовой книге) 11 кузниц. К половине 19 века эти промыслы представляли уже из себя широко раскинувшуюся сеть вполне сложившихся капиталистических отношений. После реформы промыслы данного района продолжали развиваться и вширь и вглубь. По земской переписи 1889 г. в Горбат. у. было занято промыслом в 13 волостях и 119 селениях 5 953 двора, 6 570 работников муж. пола (54% всего числа работников в этих селениях) и 2 741 чел. стариков, подростков и женщин, всего 9 311 человек. В Муромском у. г. Григорьев считал в 1881 г. 6 промысловых волостей, 66 селений, 1 545 дворов и 2 205 работников муж. пола (39% всего числа работников в этих селениях). Образовались не только крупные, не занимающиеся земледелием, промысловые села (Павлово, Ворсма), но и окрестные крестьяне отвлекались от земледелия: вне Павлова и Ворсмы в Горбат. у. было занято промыслами 4 492 работника, из которых 2 357, т. е. более половины, не занимались земледелием. Жизнь таких центров, как Павлово, сложилась совершенно по-городскому, выработав несравненно более развитые потребности, более культурную обстановку, одежду, образ жизни и т. д., чем у окрестных «серых» земледельцев*.

Обращаясь к вопросу об экономической организации павловских промыслов, мы должны прежде всего констатировать тот не подлежащий сомнению факт, что во главе «кустарей» стоят типичнейшие капиталистические мануфактуры. Напр., в заведении Завьяловых (которое уже в 60-х годах занимало в мастерской свыше 100 рабочих, а теперь ввело и паровой двигатель) перочинный нож проходит через 8—9 рук: над ним работают — коваль, лезвщик, черенщик (обыкновенно на дому), закальщик, личельщик, глянцица, отдельвальщик, направляльщик, клейменщик. Это — широкая капиталистическая кооперация, основанная на разделении труда, причем значительная часть детальных рабочих занята не в мастерской капиталиста, а у себя на дому. Вот данные г. Лабзина (1866 г.) о крупнейших заведениях сел Павлова, Ворсмы и Вачи

* См. выше о более высокой грамотности населения в Павлове и Ворсме и о переселении крестьян из деревень в эти центры.

во всех отраслях производства этого района: у 15 хозяев было 500 рабочих в заведениях и 1134 рабочих на стороне; всего 1634 чел., при сумме произв. 351,7 тыс. руб. В какой мере такая характеристика экономических отношений применима ко всему району в настоящее время, это видно из следующих данных*:

Районы	Число работников, занятых промыслами и работающих					Приближ. сумма производства млн. руб.
	на базар	на хозяина	в наемниках	на хозяина и в наемниках	Всего	
Павловский	3 132	2 819	819	3 438	6 570	} 2
Район с. Селитьбы	41	60	136	196	237	
Муромский	500	?	?	2 000	2 500	1
<i>Итого</i>	3 673	—	—	5 634	9 307	3

Таким образом, очерченная нами организация промышленности преобладает во всех районах. В общем и целом, около *трех пятых* всего числа рабочих заняты капиталистически. И здесь, след., мы видим, что мануфактура занимает главенствующее положение в общем строе промышленности** и подчиняет себе массы рабочих, не будучи, однако, в состоянии вырвать с корнем мелкое производство. Сравнительная живучесть этого последнего вполне объясняется, во-1-х, тем, что в некоторые отрасли павловской промышленности совсем еще не введено механическое производство (напр., в замочное дело); — во-2-х, тем, что мелкий производитель защищает себя от падения такими

* Данные земско-стат. «Материалов» и «Доклада» г. Анненского, а также исследования А. П. Потресова (цит. выше). О Муромском районе цифры приблизительны. Число жителей, по переписи 1897 г., в Ворсме — 4 674, в Павлове — 12 431.

** Приведенные данные выражают это главенство далеко не в полной степени: излагаемое в тексте ниже показывает, что кустари, работающие на базар, еще более подчинены капиталу, чем работающие на хозяев, а эти последние еще более, чем наемные рабочие. Павловские промыслы особенно рельефно показывают ту неразрывную связь торгового и промышленного капитала, которая свойственна вообще капиталистической мануфактуре в ее отношении к мелким производителям.

средствами, от употребления которых он падает гораздо ниже, чем наемный рабочий. Эти средства — удлинение рабочего дня, понижение жизненного уровня и уровня потребностей. «Та группа кустарей, которая работает на хозяев, подвергается меньшим колебаниям заработков» (Григорьев, 1. с., 65); у Завьялова, напр., всего меньше получает черенщик: «он работает дома, оттого и удовлетворяется низшим заработком» (68). Работающие «на фабрикантов» кустари «получают возможность заработать несколько больше средней выработки кустаря, несущего свой продукт на рынок. Увеличение заработка особенно заметно у рабочих, живущих на самих фабриках» (70)*. Рабочий день на «фабриках» $14\frac{1}{3}$ —15 часов, максимум 16. «У кустарей же, работающих у себя дома, рабочий день всегда не менее 17 часов, а иногда доходит до 18 и даже до 19 часов в сутки» (ibid.). Не было бы ничего удивительного, если бы закон 2-го июня 1897 г.¹¹⁵ вызвал здесь усиление работы на дому; давно бы пора подобным «кустарям» направить все свои заботы и усилия к тому, чтобы добиться от хозяев устройства фабрик! Пусть вспомнит также читатель знаменитый павловский «забор», «промен», «заклад жен» и тому подобные виды кабалы и личного унижения, которыми прижат quasi-самостоятельный мелкий производитель**. К счастью, быстро развивающаяся крупная машинная индустрия не так легко мирится с этими худшими формами эксплуатации, как мануфактура. Забегая вперед, приводим данные о росте фабричного производства в этом районе***.

* В понижении заработков важную роль играет также связь с землей. Деревенские кустари «в общем зарабатывают меньше павловских замочников» (Анненский, «Доклад», с. 61). Правда, надо принять во внимание, что у первых бывает свой хлеб, но все же «положение рядового деревенского кустаря едва ли можно признать благоприятнее положения среднего павловского замочника» (61).

** При кризисах бывает и так, что работают буквально даром, мелят «белый на черный», т. е. готовые изделия на сырье, и бывает это «довольно часто» (Григорьев, ibid., 93).

*** Данные «Указ.» и «Перечню» о всем районе, включая села Селитьбу и Вачу, с их районами. «Указ.» за 1890 г., несомненно, включил рабочих на стороне в общее число фабрично-заводских рабочих; мы определили число рабочих на стороне приблизительно, ограничившись поправкой по двум крупнейшим заведениям (Завьяловых и Ф. Варыпаева). Для сравнимости числа «фабрик и заводов» по «Перечню» и по «Указателям», необходимо взять только заведения с 15 и более рабочими (см. об этом подробнее в наших «Этюдах», статью «К вопросу о нашей фабр.-зав. статистике»). (См. Сочинения, том 4. Ред.)

Годы	Число «фабрик и заводов»	Число рабочих			Сумма произв. (в тыс. руб.)	Число паровых заведений	Число заведений с 15 и более рабочими
		в заведениях	на стороне	всего			
1879	31	?	?	1 161	498	2	12
1890	38	ок. 1 206	ок. 1 155	2 361	594	11	24
1894/95	31	1 905	2 197	4 102	1 134	19	31

Таким образом мы видим, что все большее и большее число рабочих стягивается в крупных заведениях, которые переходят к употреблению машин*.

9) Другие производства по обработке металлов

К капиталистической мануфактуре относятся также промыслы села Безводного Нижегородской губернии и уезда. Это — тоже одно из промышленных сел, большая часть жителей которого вовсе не занимается земледелием, и которое служит центром промыслового округа из нескольких селений. По земской переписи 1889 г. («Материалы», в. VIII, Н.-Н. 1895), в Безводнинской волости (581 двор) 67,3% дворов не имели посева, 78,3% дворов было безлошадных, 82,4% дворов с промыслами, 57,7% дворов с грамотными и учащимися (против среднего по уезду 44,6%). Безводнинские промыслы состоят в изготовлении разных металлических изделий: цепей, уд, металлических полотен; размеры производства определялись в 2¹/₂ млн. руб. в 1883 г.**, в 1¹/₂ млн. руб. в 1888/89 г.***. Организация промысла — работа на хозяев из их материала, распределенная между рядом детальных рабочих и исполняемая отчасти в

* В одной отрасли павловской промышленности, именно в замочном производстве, происходит, наоборот, уменьшение числа мастерских с наемными рабочими. А. Н. Потресов (1. с.), подробно констатировавший этот факт, указал на его причину: конкуренцию замочной фабрики в Ковенской губ. (фабрика бр. Шмидт — в 1890 г. — 500 рабочих, 500 тыс. руб. производства; в 1894/95 г. — 625 раб., 730 тыс. руб.).

** «Труды куст. ном.», IX. Число жителей в с. Безводном в 1897 г. — 3296.

*** «Отч. и иссл.», т. I. — «Перечень» указывает в этом районе 4 «фабрики» с 21 рабч. в заведении и с 29 раб. на стороне, суммой произв. 68 тыс. руб.

мастерских предпринимателей, отчасти на дому. Напр., в производстве уд различные операции исполняются «загибальщиком», «рубачами» (работают в особом помещении) и «пенюгальщиками» (женщины и дети, заостривающие уды на дому), причем все эти рабочие работают за сдельную плату на капиталиста, и загибальщик от себя отдает работу рубачам и пенюгальщикам. «Вытягивание железной проволоки ныне производится посредством конных ворот; прежде проволоку тянули собиравшиеся сюда в большом количестве слепцы...» Одна из «специальностей» капиталистической мануфактуры! «По своей обстановке это производство резко отличается от всех остальных. Людям приходится работать в душной атмосфере, пропитанной зловредными испарениями от накапливающегося лошадиного кала*». По тому же типу капиталистической мануфактуры организованы в Моск. губернии промыслы грохотоплетный**, булавочный*** и канительный****. В этом последнем промысле в начале 80-х годов считали 66 заведений с 670 рабочими (из них 79% наемных) и с суммой произв. 3681½ тыс. руб., причем некоторые из этих капиталистических заведений попадали изредка и в число «фабрик и заводов»*****.

Того же типа, по всей вероятности, организация слесарных промыслов Бурмакинской волости (и окрестных волостей) Ярославской губ. и уезда. По крайней мере мы видим здесь то же разделение труда (кузнецы, поддувалы, слесаря), то же широкое развитие наемного труда (из 307 кузниц Бурмакинской волости 231 с наемными рабочими), то же господство крупного капитала над всеми этими детальными рабочими (скупщики стоят во главе; на них работают кузнецы, на кузнецов — слесаря), то же соединение скупки с производством изделий в капиталистических мастерских, из которых некоторые попадают иногда в списки «фабрик и заводов»*****.

* «Отч. и иссл.», I, стр. 186.

** Прил. I к V главе, пром. № 29.

*** Ibid., № 32.

**** «Сборник стат. свед. по Моск. губ.», т. VI, в. I, ч. 2, и «Пром. Богор. у. в 1890 г.».

***** См., напр., «Перечень», № 8819.

***** «Труды куст. ном.», в. VI, иссл. 1880 г. — «Отч. и иссл.», т. I (1888—1889), стр. 271: «почти все производство... сосредоточено в мастерских с наемными рабочими». Ср. также «Обзор Яросл. губ.», вып. II, Яр. 1896, стр. 8, 11. — «Перечень», стр. 403.

В приложении к предыдущей главе были приведены статистические данные о подносном и медном промыслах* Московской губ. (последний в районе, называемом «Загарье»). Из этих данных видно, что наемный труд играет преобладающую роль в этих промыслах, что во главе их стоят такие крупные мастерские, в которых приходится в среднем по 18—23 наемных рабочих на одно заведение и по 16—7 тыс. руб. производства. Если добавить к этому, что разделение труда применяется здесь в очень широких размерах**, то станет ясно, что перед нами — капиталистическая мануфактура***. «Мелкие промышленные единицы, составляющие аномалию при существующих условиях техники и разделения труда, могут держаться наряду с большими мастерскими только с помощью удлинения труда до его крайних пределов» (Исаев, *l. c.*, с. 33), — напр., у подносчиков до 19 часов. Рабочий день вообще здесь 13—15 часов, а у мелких хозяйчиков — 16—17 часов. В большом ходу расплата товаром (и в 1876 и в 1890 гг.)****. Добавим, что давнее существование промысла (он возник не позже начала 19 века), при широкой специализации занятий, выработало и в данном случае чрезвычайно искусных работников: загарцы славятся своим мастерством. В промысле появились и такие специальности, которые не требуют предварительной подготовки и доступны прямо малолетним рабочим. «Уже эта возможность — справедливо замечает г. Исаев — быть прямо малолетним рабочим и как бы выучиться ремеслу не учась указывает, что дух ремесла, требующий воспитания рабочей силы, исчезает; простота многих детальных приемов является признаком перехода ремесла в мануфактуру» (*l. c.*, 34). Заметим только, что «дух ремесла» всегда до известной степени остается в мануфактуре, ибо базис ее — то же ручное производство.

* Прилож. I к V гл., пром. № 19 и 30.

** У медников требуется в мастерской 5 исполнителей различных операций; у подносчиков минимум (самое меньшее. *Ред.*) — 3, а «нормальная мастерская» требует 9 рабочих. «На обширных заведениях» применяется «уточенное разделение (труда), имеющее в виду увеличение производительности» (Исаев, *l. c.*, 27 и 31).

*** «Указ.» за 1890 г. считает в районе Загарья 14 заводов с 184 раб. и суммой произв. 37 тыс. руб. Сравнение этих цифр с вышеприведенными данными земской статистики показывает, что фабрично-заводская статистика и в этом случае схватила лишь верхушку широко развитой капиталистической мануфактуры.

**** Ср. «Куст. пром. Богор. уезда».

10) Ювелирное, самоварное и гармонное
производства

Село Красное Костромской губернии и уезда — одно из тех промышленных сел, которые являются обыкновенно центрами нашей «народной» капиталистической мануфактуры. Это большое село (в 1897 г. 2612 жит.) носит чисто городской характер, жители живут как мещане и земледелием не занимаются (за весьма немногими исключениями). Село Красное — центр ювелирного промысла, охватывающего 4 волости и 51 селение (в том числе Сидоровскую волость Нерехтского уезда) и в них 735 дворов и около 1 706 работников*. «Главными представителями промысла, — говорит г. Тилло, — бесспорно должны считаться крупные промышленники села Красного: купцы Пушиловы, Мазовы, Сорокины, Чулковы и другие. Они покупают материал — золото, серебро, медь, содержат мастеров, скупают готовые изделия, дают заказы на работу по домам, доставляют образцы изделий и т. п.» (2043). У крупных промышленников есть мастерские — «работорни» (лаборатории), где куют и плавят металлы, раздаваемые потом в отделку «кустарям»; у них есть технические приспособления — «прессы» (прессы, штампы для вырезывания вещиц), «бойни» (для оттискивания рисунков), «вальсы» (для вытягивания металла), верстаки и пр. Разделение труда широко применяется в производстве: «Работа каждого почти изделия проходит несколько рук по установившемуся порядку. Так, например, чтобы сделать серьги, серебро сначала сдается промышленником-хозяином в свою мастерскую, где его частью провальсуют и частью вытянут в проволоку; этот материал поступает затем по заказу к отдельному мастеру, у которого, если есть семья, исполнение данной работы разделится между несколькими лицами: один штампом выбьет из серебряной пластинки рисунок или форму серьги, другой согнет проволоку в колечко, которым сережка входит в ухо, третий спаяет эти вещи, и, наконец, четвертый отполирует готовую сережку.

* «Труды куст. ном.», в. IX, статья г-на А. Тилло. — «Отч. и иссл.», т. III (1893 г.). Промысел все развивается. Ср. корреспонденцию в «Русск. Вед.» за 1897 г., № 231. «Вестн. Фин.», 1898, № 42. Сумма производства более 1 млн. руб., из которого ок. 200 тыс. руб. получают рабочие и ок. 300 тыс. руб. — скупщики и торговцы.

Вся работа не трудна и не требует значительной подготовки, очень часто спайкой и полировкой занимаются женщины и дети с 7—8 лет» (2041)*. Рабочий день и здесь отличается непомерной продолжительностью, достигая обыкновенно 16-ти часов. Практикуется расплата припасами.

Нижеследующие статистические данные (опубликованные в самое последнее время местным пробирным инспектором) наглядно изображают экономический строй промысла¹¹⁶:

Группы мастеров	Число мастеров	%	Число всех рабочих (приблиз.)	%	Колич. изделий (пудов)	%
Не предъявлявших изделий	404	} 66,0	1 000	58	{ —	—
Предъявлявших до 12 фунтов изделий	81					
Предъявлявших 12—120 фунтов	194	26,4	500	29	236	28,7
Предъявлявших 120 и более фунтов	56	7,6	206	13	577	70,0
Всего	735	100	1 706	100	824	100

«Обе первые группы (около двух третей всего числа мастеров) скорее можно приравнять не к кустарям, а к фабричным рабочим, работающим на дому». В высшей группе «наемный труд встречается все чаще и чаще... Мастера начинают уже прикупать чужие изделия», в высших слоях группы «скупка преобладает», и «четверо скупщиков вовсе не имеют мастерских»**.

Самоварный и гармонный промыслы города Тулы и его окрестностей представляют чрезвычайно типичные образчики капиталистической мануфактуры. Вообще «кустарные» промыслы этого района отличаются большой

* «Каждый род и даже каждая часть изделий между красносельскими кустарями имеет своих мастеров, и потому весьма редко можно встретить, чтобы в одном доме работали, напр., кольца и серьги, браслеты и брошки и т. п.; обыкновенно одно какое-либо изделие готовится по частям рабочими-специалистами, живущими не только в равных домах, но даже и в различных селениях» («Отч. и посл.», т. III, с. 76).

** «Вестн. Фин.», 1898 г., № 42.

древностью: начало их восходит к XV веку*. Особенное развитие они получили с половины 17 века; с этого времени г. Борисов считает 2-й период развития тульских промыслов. В 1637 г. был построен первый чугунолитейный завод (голландцем Виниусом). Тульские оружейники образовывали особую кузнецкую слободу, составляли особое сословие, с особыми правами и привилегиями. В 1669 г. возникает в Туле первый чугунолитейный завод, устроенный выдающимся тульским кузнецом, и промысел переходит на Урал и в Сибирь**. С этого времени начинается 3-й период в истории тульских промыслов. Мастера стали заводить свои заведения, обучая ремеслу и окрестных крестьян. В 1810—1820-х годах возникли первые самоварные фабрики. «В 1825 г. в Туле уже насчитывалось 43 различные фабрики, принадлежавшие оружейникам, да и существующие в настоящее время почти все принадлежат бывшим когда-то оружейникам, а теперь тульским купцам» (I. с., 2262). Здесь, следовательно, мы видим непосредственное преемство и связь между старыми цеховыми мастерами и принципалами позднейшей капиталистической мануфактуры. В 1864 г. тульские оружейники освобождены от крепостной зависимости¹¹⁷ и перечислены в мещане; заработки упали вследствие сильной конкуренции деревенских кустарей (что вызвало и обратное переселение промышленников из города в деревню); рабочие обратились к промыслам: самоварному, замочному, ножевому, гармонному (первые тульские гармони появились в 1830—1835 гг.).

Самоварный промысел организован в настоящее время следующим образом. Во главе стоят крупные капиталисты, владеющие мастерскими с десятками и сотнями наемных рабочих, причем многие детальные операции они поручают также и рабочим на дому — как городским, так и сельским; эти исполнители детальных операций иногда сами еще имеют мастерские с наемными рабочими. Разумеется, наряду с крупными мастерскими есть и мелкие, со всеми последовательными ступенями зависимости от капиталистов. Разделение труда составляет общее основание всего

* См. статью г-на В. Борисова в «Трудах куст. ном.», в. IX.

** Тульский кузнец Никита Демидов Антуфьев приобрел расположение Петра Великого, устроив завод против г. Тулы, и получил в 1702 году Невьянский завод. Потомки его — известные уральские горнопромышленники Демидовы.

стройка этого производства. Процесс приготовления самовара делится на следующие отдельные операции: 1) складывание пластины меди в трубки (наводка); 2) спаивание их; 3) опилка швов; 4) приделка поддонок; 5) ковка изделий (так наз. «тяхтание»); 6) чистка внутренней стороны; 7) точка самоваров и шеек; 8) лужение; 9) пробивка пресом отдушин на поддонках и камфорках; 10) сборка самовара. Затем еще отдельно стоит отливка медных мелких частей: а) формовка и б) отливка*. При раздаче работы на дома, каждая из этих операций может составить особый «кустарный» промысел. Один из этих «промыслов» описал г. Борисов в VII вып. «Трудов куст. ком.». Промысел этот (наводильно-самоварный) состоит в том, что крестьяне исполняют за сдельную плату из материала купцов одну из описанных нами детальных операций. Кустари перешли в деревню работать из г. Тулы после 1861 г.: в деревне содержание дешевле и уровень потребностей ниже (I. с., с. 893). Г-н Борисов справедливо объясняет эту живучесть «кустаря» сохранением ручнойковки самоваров: «деревенский кустарь всегда будет выгоднее для заказчика-фабриканта, потому что он работает на 10—20% дешевле, нежели городской ремесленник» (916).

Размеры самоварного производства г. Борисов определял в 1882 г. приблизительно в 5 млн. руб. при 4—5 тыс. рабочих (кустарей тож). Фабрично-заводская статистика и в этом случае охватывает лишь частичку всей капиталистической мануфактуры. «Указатель» за 1879 г. считал в Тульской губ. 53 самоварные «фабрики» (все ручные) с 1 479 раб. и с суммой произв. 836 тыс. руб. «Указ.» за 1890 г. — 162 фабрики — 2 175 раб. — 1 100 тыс. руб., причем, однако, в поименный список введено лишь 50 фабрик (1 паровая) — 1 326 раб. — 698 тыс. руб. Очевидно, что к «фабрикам» причислили на этот раз и сотню мелких заведений. Наконец, «Перечень» указывает в 1894/95 г. — 25 фабрик (4 паровые) с 1 202 раб. (+ 607 на стороне) и суммой произв. 1 613 тыс. руб. В этих данных несравнимы (по указанной выше причине, а также вследствие смешения за прежние годы рабочих в заведении и на стороне) ни числа фабрик,

* «Труды куст. ком.», вып. X, прекрасное описание г. Манюхиным самоварного промысла в Суксуне Пермской губ. Организация та же, что и в Тульской. Ср. там же, вып. IX, статья г. Борисова о кустарных промыслах на выставке 1882 г.

ни числа рабочих. Несомненно лишь прогрессивное вытеснение мануфактуры крупной машинной индустрией: в 1879 г. 2 фабрики имели 100 и более рабочих; в 1890 г. — 2 (одна паровая), в 1894/95 г. — 4 (три паровые)*.

Совершенно такую же организацию имеет гармонный промысел, стоящий на более низкой стадии экономического развития**. «В производстве гармоний участвует более 10-ти отдельных специальностей» («Труды куст. ком.», IX, 236); изготовление различных частей гармонии или производство некоторых деталей операций составляет предмет отдельных, quasi-самостоятельных «кустарных» промыслов. «Во время затишья все кустари работают на фабрики или на более или менее значительные мастерские, от хозяев которых они и получают материал; во время же усиленного требования на гармонии появляется масса мелких производителей, которые скупают у кустарей отдельные части, сами собирают гармонии, относят их в местные лавки — магазины, где гармонии тогда очень охотно скупают» (ibid.). Г-н Борисов считал в 1882 г. в этом промысле 2—3 тыс. работников и сумму произв. ок. 4 млн. рублей; фабрично-заводская статистика указывала в 1879 г. две «фабрики» с 22 раб. — суммой произв. 5 тыс. руб.; в 1890 г. — 19 фабрик с 275 раб., суммой произв. 82 тыс. руб.; в 1894/95 г. — 1 фабрику с 23 рабочими (плюс 17 на стороне), с суммой произв. 20 тыс. руб.***. Паровые двигатели вовсе не применяются. Все эти скачки цифр указывают на чисто случайное выхватывание отдельных заведений, входящих составными частями в сложный организм капиталистической мануфактуры.

* Повидимому, есть аналогичные черты в организации слесарных промыслов г. Тулы и окрестностей. Г-н Борисов считал в 1882 г., что этими промыслами занято 2—3 тыс. рабочих, производящих изделий на сумму ок. 2½ млн. руб. Подчинение этих «кустарей» торговому капиталу очень велико. Скобяные «фабрики» Тульской губ. имеют тоже иногда рабочих на стороне (ср. «Перечень», с. 393—395).

** Развитие гармонного производства интересно также, как процесс вытеснения первобытных народных инструментов и процесс создания широкого, национального рынка: без такого рынка не могло бы быть детального разделения труда, а без разделения труда не достигалась бы дешевизна продукта: «Благодаря дешевой (своей) гармонии почти повсеместно вытеснили первобытный струнный народный музыкальный инструмент — балалайку» («Труды куст. ком.», в. IX, с. 2276).

*** Перелась г. Тулы 29 ноября 1891 г. насчитала в городе 36 заведений, торгующих гармониями, и 34 гармонные мастерские (см. «Памятную книжку Тульской губ. за 1895 г.», Тула, 1895).

III. ТЕХНИКА В МАНУФАКТУРЕ. РАЗДЕЛЕНИЕ ТРУДА И ЕГО ЗНАЧЕНИЕ

Сделаем теперь выводы из изложенных данных и рассмотрим, характеризуют ли они действительно особую стадию развития капитализма в нашей промышленности.

Общей чертой всех рассмотренных нами промыслов является сохранение ручного производства и систематическое, широко проведенное разделение труда. Процесс производства распадается на несколько детальных операций, исполняемых различными специалистами-мастерами. Подготовка таких специалистов требует довольно продолжительного обучения, и потому естественным спутником мануфактуры является *ученичество*. Известно, что в общей обстановке товарного хозяйства и капитализма это явление ведет к самым худшим видам личной зависимости и эксплуатации*. Исчезновение ученичества связано с более высоким развитием мануфактуры и с образованием крупной машинной индустрии, когда машины уменьшают до *mini-mum* период обучения или когда выделяются столь простые детальные операции, что они доступны и детям (см. выше пример Загарья).

Сохранение ручного производства, как базиса мануфактуры, объясняет ее сравнительную неподвижность, которая особенно бросается в глаза при сопоставлении ее с фабрикой. Развитие и углубление разделения труда происходит весьма медленно, так что мануфактура целыми десятилетиями (и даже веками) сохраняет раз принятую форму: мы видели, что весьма многие из рассмотренных нами промыслов — весьма древнего происхождения, и тем не менее в большинстве их не наблюдалось до последнего времени никаких крупных переворотов в способах производства.

* Ограничимся одним примером. В слободе Борисовке Грайворонского уезда Курской губ. существует иконописный промысел, занимающий ок. 500 человек. Мастера обходятся большей частью без наемных рабочих, но держат учеников, работающих по 14—15 час. в сутки. Предположение об устройстве рисовальной школы мастера эти встретили враждебно, опасаясь лишиться даровой рабочей силы в лице учеников («Отч. и иссл.», I, 333). При работе на дому положение детей в капиталистической мануфактуре несколько не лучше положения учеников, ибо домашний рабочий вынужден до *pes plus ultra* (до крайних пределов. *Ред.*) удлинять рабочий день и напрягать все силы семьи.

Что касается до разделения труда, то мы не станем повторять здесь общеизвестных положений теоретической экономии об его роли в процессе развития производительных сил труда. На базисе ручного производства иного прогресса техники, кроме как в форме разделения труда, и быть не могло*. Отметим только два наиболее важных обстоятельства, выясняющих необходимость разделения труда, как подготовительной стадии к крупной машинной индустрии. Во-первых, только расчленение процесса производства на ряд самых простых чисто механических операций дает возможность вводить машины, которые применяются сначала к простейшим операциям и лишь постепенно овладевают более сложными операциями. Напр., в ткацком деле механический станок уже давно подчинил себе производство простых тканей, тогда как шелковое ткачество продолжает вестись преимущественно ручным способом; в слесарном деле машина применяется прежде всего к одной из простейших операций — шлифовке и т. п. Но это дробление производства на простейшие операции, — будучи необходимым подготовительным шагом к введению крупного машинного производства, — ведет в то же время к росту мелких промыслов. Окрестное население получает возможность производить такие детальные операции у себя на дому, либо по заказу мануфактуристов из их материала (посадка щетины в щеточной мануфактуре, шитье овчин, шуб, рукавиц, обуви и пр. в кожевенном производстве, правка гребней в гребенной мануфактуре, «наводка» самоваров и пр.), либо даже «самостоятельно» покупая материал, изготовляя отдельные части продукта и продавая их мануфактуристам (шляпный, экипажный, гармонный промысел и т. д.). Это кажется парадоксом: рост мелких (иногда даже «самостоятельных») промыслов, как выражение роста капиталистической мануфактуры, и тем не менее это — факт. «Самостоятельность» таких «кустарей» совершенно фиктивная. Их работа не могла бы производиться, их продукт не имел бы даже иногда никакой потребительной стоимости *вне связи* с другими детальными работами, с другими частичками продукта. А эту связь

* «Домашняя форма крупного производства и мануфактура являются неизбежным и до известной степени даже желательным исходом для мелкой самостоятельной промышленности, когда она охватывает громадный район» (Харизомов в «Юрид. Вестн.», 1883, № 11, с. 435).

мог создать* и создал только *крупный капитал*, господствующий (в той или иной форме) над массой детальных рабочих. Одна из основных ошибок народнической экономики состоит в игнорировании или затушевывании того факта, что детальщик-«кустарь» является составной частью капиталистической мануфактуры.

Второе обстоятельство, которое необходимо особенно подчеркнуть, это — подготовка искусных рабочих мануфактурой. Крупная машинная индустрия не могла бы так быстро развиваться в пореформенный период, если бы позади нее не стояла продолжительная эпоха подготовки рабочих мануфактурой. Напр., исследователи «кустарного» ткачества Покровского уезда Владимирской губ. отмечают замечательную «техническую умелость и опытность» ткачей Кудыкинской волости (в ней находится село Орехово и известные фабрики Морозовых): «нигде... мы не встречаем такой напряженности... в труде... здесь всегда практикуется строгое разделение труда между ткачом и шпульником... Прошлое... выработало в кудыкинцах... совершенные технические приемы производства... умение ориентироваться при всевозможных затруднениях**». «Нельзя строить фабрик в любом селении и в каком угодно числе», — читаем о шелкоткачестве: «фабрика должна идти вслед за ткачом в те селения, где образовался путем отхода» (или, добавим, путем домашней работы) «контингент знакомых с делом работников***». Такие заведения, как петербургская фабрика обуви^{118****}, не могли бы так быстро развиваться, если бы, скажем, в районе села Кимры не выработались веками искусные рабочие, которые теперь ударились в отход; и т. д. Поэтому, между прочим, очень важное значение имеет образование мануфактурой целого ряда крупных районов, специализировавшихся на известном производстве и выработавших массы искусных рабочих*****.

* Почему мог создать эту связь только капитал? Потому что товарное производство порождает, как мы видели, раздробленность мелких производителей и полное разложение их, потому что мелкие промыслы оставили в наследство мануфактуре капиталистические мастерские и торговый капитал.

** «Пром. Влад. губ.», IV, 22.

*** *Ив.*, III, 63.

**** В 1890 г. — 514 раб., 600 тыс. руб. производства; в 1894/95 г. — 845 раб., 1 283 тыс. руб.

***** Очень метко характеризует это явление термин: «оптовые ремесла». «С XVII столетия — читаем у Корсака — сельская промышленность стала заметнее развиваться: целые деревни, особенно подмосковные, лежащие на больших

Разделение труда в капиталистической мануфактуре ведет к уродованию и калечению рабочего, — в том числе и детальщика-«кустаря». Появляются виртуозы и калеки разделения труда, первые — как редкостные единицы, возбуждающие изумление исследователей*; вторые — как массовое появление «кустарей» слабогрудых, с непомерно развитыми руками, с «односторонней горбатостью»** и т. д., и т. д.

IV. ТЕРРИТОРИАЛЬНОЕ РАЗДЕЛЕНИЕ ТРУДА И ОТДЕЛЕНИЕ ЗЕМЛЕДЕЛИЯ ОТ ПРОМЫШЛЕННОСТИ

В непосредственной связи с разделением труда вообще стоит, как было уже замечено, территориальное разделение труда, специализация отдельных районов на производстве одного продукта, иногда одного сорта продукта и даже известной части продукта. Преобладание ручного производства, существование массы мелких заведений, сохранение связи работника с землей, приковывание мастера к известной специальности, все это обуславливает неизбежно замкнутость отдельных промышленных округов мануфактуры; иногда эта местная замкнутость доходит до полной оторванности от остального мира***, с которым имеют дело только купцы-хозяева.

В нижеследующей тираде г. Харизоменов недостаточно оценивает значение территориального разделения труда: «Громадные расстояния империи связаны с резкими различиями природных условий: одна местность богата лесом и зверем, другая — скотом, третья изобилует глиной или железными месторождениями. Эти природные свойства

дорогах, занялись производством одного какого-либо ремесла; жители одних сделались ножевниками, других — тачачами, третьих — красильщиками, тележниками, кузнецами и т. п. ... К концу прошлого столетия этих *оптовых ремесел*, как называют их некоторые, развилось в России очень много» (I. с., 119—121).

* Ограничимся двумя примерами: знаменитый павловский замочник Хворов делал замки по 24 штуки на золотник; отдельные части таких замков доходили до величины булавочной головки (Лавин, I. с., 44). Один игрушечник Московской губ. почти всю свою жизнь стоял на отделке валяющих коней и дошел до того, что в день отделявал до 400 штук («Сборник стат. свед. по Моск. губ.», т. VI, в. II, с. 38—39).

** Так характеризует г. Григорьев павловских кустарей. «Мне встретился один из таких рабочих, работающий 6 лет у одних и тех же тисков и простоявший своей голой левой ногой углубление больше чем в полтолщины полой доски; он с горькой иронией говорил, что хозяин хочет прогнать его, когда он простоял доску насквозь» (набв. соч., с. 108—109).

*** Великий промысел в Каргопольском уезде, пожарный в Семеновском.

определяли и характер промышленности. Большие расстояния и неудобства путей сообщения делали невозможной или крайне дорогой перевозку сырья. Вследствие этого по необходимости промысел должен был ютиться по той местности, где под руками был обильный сырой материал. Отсюда и произошла характерная черта нашей промышленности — специализация товарного производства по огромным и сплошным районам» («Юрид. Вестник», 1. с., с. 440).

Территориальное разделение труда составляет характерную черту не нашей промышленности, а мануфактуры (и в России и в других странах); мелкие промыслы не выработывали таких широких районов, фабрика нарушила их замкнутость и облегчила перенесение в другие места заведений и масс рабочих. Мануфактура не только создает сплошные районы, но и вводит специализацию внутри таких районов (потоварное разделение труда). Наличие сырья в данной местности — отнюдь не обязательна для мануфактуры и вряд ли даже обычна для нее, ибо мануфактура предполагает уже довольно широкие торговые сношения*.

В связи с описанными чертами мануфактуры стоит то обстоятельство, что этой стадии капиталистической эволюции свойственна особая форма отделения земледелия от промышленности. Наиболее типичным промышленником является теперь уже не крестьянин, а не занимающийся земледелием «мастерской» (на другом полюсе — купец и хозяин мастерской). В большинстве случаев (как мы видели выше) организованные по типу мануфактуры промыслы имеют неземледельческие центры: или города или (гораздо чаще) села, жители которых почти не занимаются земледелием, и которые должны быть причислены к поселениям торгово-промышленного характера. Отделение промышленности от земледелия имеет здесь глубокие основания, корнящиеся и в технике мануфактуры, и в ее экономике, и в ее бытовых (или культурных) особенностях. Техника приковывает рабочего к одной специальности и поэтому делает его, с одной стороны, негодным для земледелия (слабосильным и пр.), с другой стороны, требует непрерывного и продолжительного занятия мастерством. Экономический строй

* Ввозное (т. е. не местное) сырье обрабатывают ткацкие промыслы, паловские, гнельские, пермские кожевенные и мн. др. (ср. «Этюды», с. 122—124). (См. Сочинения, том 2, стр. 340—342. Ред.)

мануфактуры характеризуется несравненно более глубокой дифференциацией промышленников, чем в мелких промыслах, — а мы видели, что в мелких промыслах параллельно с разложением в промышленности идет разложение в земледелии. При том полном обнищании масс производителей, которое является условием и следствием мануфактуры, — ее рабочий персонал не может рекрутироваться из маломальски исправных земледельцев. К культурным особенностям мануфактуры относится, во-1-х, очень продолжительное (иногда вековое) существование промысла, кладущее особый отпечаток на население; во-2-х, более высокий жизненный уровень населения*. Об этом последнем обстоятельстве мы скажем сейчас подробнее, но сначала заметим, что полного отделения промышленности от земледелия мануфактура не производит. При ручной технике крупные заведения не могут вытеснить совершенно мелких, особенно если мелкие кустари удлинляют рабочий день и понижают уровень своих потребностей: при таких условиях мануфактура, как мы видели, даже развивает мелкие промыслы. Естественно поэтому, что вокруг неземледельческого центра мануфактуры мы видим в большинстве случаев целый округ из земледельческих поселений, жители которых тоже занимаются промыслами. И в этом отношении, следовательно, рельефно сказывается переходный характер мануфактуры между мелким ручным производством и фабрикою. Если даже на Западе мануфактурный период капитализма не мог произвести полного отделения промышленных рабочих от земледелия**, то в России, при сохранении многих учреждений, прикрепляющих крестьян к земле, такое отделение не могло не замедлиться. Поэтому, повторяем, наиболее типичным для русской капиталистической мануфактуры является неземледельческий центр,

* Г-н В. В. уверяет в своих «Очерках куст. пром.», что «у нас... очень мало кустарных уголков, вовсе оставивших сельское хозяйство» (36) — мы показали выше, что их, напротив, очень много — и что «те слабые проявления разделелия труда, которые мы наблюдаем в нашем отечестве, должны быть приписаны не столько энергии промышленного прогресса, сколько неподвижности размеров крестьянского землевладения...» (40). Того обстоятельства, что эти «кустарные уголки» отличаются особым укладом техники, экономии и культуры, что они характеризуют особую стадию развития капитализма, г. В. В. не замечает. Важно то, что «промышленные села» большею частью получили «нижний надел» (39) — (в 1861 г., когда их промышленная жизнь измерялась десятками, а иногда и сотнями лет!) — и, разумеется, не будь этого поощрения начальства, не было бы и капитализма.

** «Das Kapital», I, 779—780. 118

притягивающий к себе население из окрестных деревень, — жители которых полужемледельцы, полупромышленники, — и главенствующий над этими деревнями.

Особенно замечателен при этом факт более высокого культурного уровня населения в таких неземледельческих центрах. Более высокая грамотность, значительно более высокий уровень потребностей и жизни, резкое отделение себя от «серой» «деревни-матушки» — таковы обычные отличительные черты жителей в подобных центрах*. Понятно, какое громадное значение имеет этот факт, наглядно свидетельствующий о прогрессивной исторической роли капитализма и притом чисто «народного» капитализма, об «искусственности» которого вряд ли бы решился говорить и самый ярый народник, ибо громадное большинство характеризуемых центров относится обыкновенно к «кустарной» промышленности! Переходный характер мануфактуры сказывается и здесь, так как преобразование духовного облика населения она только начинает, заканчивает же его лишь крупная машинная индустрия.

У. ЭКОНОМИЧЕСКИЙ СТРОЙ МАНУФАКТУРЫ

Во всех рассмотренных нами промыслах, организованных по типу мануфактуры, громадная масса рабочих несамостоятельны, подчинены капиталу, получают только заработную плату, не владея ни сырым материалом, ни

* Важность этого факта заставляет нас дополнить приведенные в § II данные еще нижеследующими. Слобода Бутурлиновка Бобровского уезда Воронежской губ. — один из центров кожевенного производства. Дворов 3681, из них 2383 не занимаются земледелием. Жителей более 21 тыс. чел. Дворов с грамотными 53% против 38% по уезду (земско-стат. сборник по Бобровскому уезду). Слобода Покровская и село Балаково Самарской губ. имеют каждое свыше 15 тыс. жит., из которых особенно много сторонних. Бесхозяйных 50% и 42%. Грамотность выше среднего. Статистика отмечает, что торгово-промышленные селения вообще отличаются большей грамотностью и «массовым появлением бесхозяйных дворов» (земско-стат. сборники по Новоузенскому и Николаевскому уездам). — О более высоком культурном уровне «кустарей» ср. еще «Труды куст. ном.», III, с. 42; VII, с. 914; Смирнов, I, с. 59; Григорьев, I, с. 106 и сл.; Анненский, I, с. 61; «Нижегородский сборник», т. II, с. 223—239; «Отч. и иссл.», II, с. 243; III, 151. Затем «Пром. Влад. губ.», III, с. 109 — живая передача того разговора, который вел исследователь, г. Харизоменов, со своим возницей — ткачом шелка. Ткач этот жестоко и резко падал на «серую» жизнь крестьян, на низкий уровень их потребностей, на их неравность и пр. и закончил восклицанием: «Эх, господи, подумайся, из-за чего только люди живут!» Давно уже замечено, что русский крестьянин всего более беден сознанием своей бедности. О мастеровом капиталистической мануфактуры (не говоря уже о фабрике) приходится сказать, что в этом отношении он — человек сравнительно очень богатый.

готовым продуктом. В сущности, громадное большинство рабочих в этих «промыслах» — *наемные рабочие*, хотя это отношение никогда не достигает в мануфактуре той законченности и чистоты, которая свойственна фабрике. В мануфактуре с промышленным капиталом сплетается самыми разнообразными способами торговый, и зависимость работника от капиталиста приобретает массу форм и оттенков, начиная от работы по найму в чужой мастерской, продолжая домашней работой на «хозяина», кончая зависимостью по закупке сырья или сбыту продукта. Рядом с массой зависимых рабочих продолжает всегда держаться при мануфактуре более или менее значительное число *quasi-самостоятельных производителей*. Но вся эта пестрота форм зависимости только прикрывает ту основную черту мануфактуры, что здесь уже раскол между представителями труда и капитала проявляется во всей силе. Ко времени освобождения крестьян этот раскол в крупнейших центрах нашей мануфактуры был уже закреплен преимущественно несколькими поколениями. Во всех вышерассмотренных «промыслах» мы видим массу населения, не имеющую никаких средств к жизни, кроме работы в зависимости от лиц имущего класса, а с другой стороны — небольшое меньшинство важиточных промышленников, держащих в своих руках (в той или иной форме) почти все производство района. Этот основной факт и сообщает нашей мануфактуре резко выраженный капиталистический характер, в отличие от предыдущей стадии. Зависимость от капитала и работа по найму были и там, но ни в какую прочную форму еще не отливались, массы промышленников, массы населения еще не охватывали, не вызывали раскола между различными группами участвующих в производстве лиц. И производство само сохраняет еще в предыдущей стадии мелкие размеры — разница между хозяином и рабочим сравнительно мала, — крупных капиталистов (стоящих всегда во главе мануфактуры) почти нет, — нет и детальных рабочих, прикованных к одной операции и тем самым прикованных и к капиталу, объединяющему эти детальные операции в один производительный механизм.

Вот свидетельство одного старого писателя, рельефно подтверждающее эту характеристику данных, приведенных нами выше: «В селе Кимрах, как и в других так называемых богатых русских селах, напр., в Павлове, половина

населения — нищие, питающиеся одною милостыней... Если работник заболел и еще притом одинокий, то рискует на следующую неделю остаться без куска хлеба»*.

Таким образом, уже в 60-х годах вполне обнаружилась основная черта в экономике нашей мануфактуры: противоположность между «богатством» целого ряда «знаменитых» «сел» и полной пролетаризацией громадного большинства «кустарей». В связи с этой чертой стоит то обстоятельство, что наиболее типичные работники мануфактуры (именно совсем или почти порвавшие с землей мастеровые) тяготеют уже к последующей, а не к предыдущей стадии капитализма, стоят ближе к работнику в крупной машинной индустрии, чем к крестьянину. Вышеприведенные данные о культурном уровне кустарей рельефно свидетельствуют об этом. Но на всю массу рабочего персонала мануфактуры нельзя распространить такого отзыва. Сохранение массы мелких заведений и мелких хозяйчиков, сохранение связи с землей и чрезвычайно широкое развитие работы на дому, — все это ведет к тому, что весьма многие «кустари» в мануфактуре тяготеют еще к крестьянству, к превращению в мелкого хозяйчика, к прошлому, а не к будущему**, обольщают еще себя всяческими иллюзиями о возможности (посредством крайнего напряжения работы, посредством бережливости и изворотливости) превратиться в самостоятельного хозяина***. Вот замечательно справедливая оценка этих мелкобуржуазных иллюзий, данная исследователем «кустарных промыслов» Владимирской губернии:

«Окончательная победа крупной промышленности над мелкой, объединение работников, рассыпанных по многочисленным светелкам, в стенах одной шелковой фабрики, составляет лишь вопрос времени, и чем скорее наступит эта победа, тем лучше для ткачей.

Современная организация шелковой промышленности характеризуется неустойчивостью и неопределенностью экономических категорий, борьбою крупного производства с мелким и с земледелием. Эта борьба увлекает хозяйчина и ткача в волны агитации,

* Н. Овсянников. «Отношения верхней части Поволжья к Нижегородской ярмарке». Статья в «Нижег. сборнике», т. II (Н.-Н. 1869). Автор опирается на данные о с. Кимрах 1865 года. Обзор ярмарки сопровождается у этого писателя характеристикой общественно-экономических отношений в тех промыслах, которые представлены на ярмарке.

** Совершенно точно так же, как и их идеологи-народники.

*** Для единичных героев самостоятельности (вроде Дункина в «Павловских очерках» В. Короленко) такое превращение в мануфактурный период еще возможно, но, конечно, не для массы немощных деталейных рабочих.

не давая им ничего, но отрывая от земледелия, втягивая в долги и обрушиваясь на них всю тяжестью во время востоя. Концентрация производства не понизит заработной платы ткача, но она делает излишними переманивание и спаивание рабочих, привлечение их задатками, не соответствующими их годовому доходу. С ослаблением взаимной конкуренции, фабриканты потеряют интерес тратить значительные суммы, чтобы опутать ткача долгами. Притом крупное производство настолько ясно противопоставляет интересы фабриканта и работников, богатство одного и нищету других, что у ткача не может возникнуть стремления самому сделаться фабрикантом. Мелкое производство дает ткачу не больше, чем крупное, но оно не имеет такого устойчивого характера, как последнее, и потому гораздо глубже развращает рабочего. Для ткача-кустарника рисуются какие-то фальшивые перспективы, он ждет того момента, который позволит ему заправить *собственный стан*. Для достижения этого идеала он напрягает все усилия, входит в долги, ворует, лжет, в своих сотоварищах видит уже не друзей по несчастью, а врагов, конкурентов на тот же жалкий стан, который рисуется ему в отдаленном будущем. Хозяйчик не понимает своего экономического убожества, заискивает перед скупщиками и фабрикантами, скрывает от товарищей места и условия закупки сырья и сбыта фабриката. Воображая себя самостоятельным хозяйчиком, он становится добровольным и жалким орудием, игрушкой в руках крупных торговцев. Не успев выбиться из грязи, заправив 3—4 стана, он уже говорит о тяжелом положении хозяина, о лени и пьянстве ткачей, о необходимости обеспечить фабриканта от потери долгов. Хозяйчик — это ходячий принцип промышленного холопства, как в доброе старое время дворецкий и ключник были живым олицетворением крепостного холопства. Когда орудия производства не отделены вполне от производителя и последнему представляется возможность сделаться самостоятельным хозяином, когда экономическую пропасть между скупщиком и ткачом соединяют фабриканты, хозяйчики и заглоды, управляя и эксплуатируя низшие экономические категории и подвергаясь эксплуатации верхних, тогда общественное сознание работников затемняется, а их воображение развращается фикциями. Возникает конкуренция там, где должна быть солидарность, а интересы враждебных по существу экономических групп объединяются. Не ограничиваясь одной экономической эксплуатацией, современная организация шелкового производства находит своих агентов среди эксплуатируемых и на них возлагает труд затемнять сознание и развращать сердца работников» («Пром. Влад. губ.», вып. III, стр. 124—126).

VI. ТОРГОВЫЙ И ПРОМЫШЛЕННЫЙ КАПИТАЛ В МАНУФАКТУРЕ. «СКУПЩИК» И «ФАБРИКАНТ»

Из приведенных выше данных видно, что наряду с крупными капиталистическими мастерскими мы встречаем всегда на данной ступени развития капитализма весьма значительное количество мелких заведений; численно эти

последние обыкновенно даже преобладают, играя однако совершенно подчиненную роль в общей сумме производства. Это сохранение (и даже, как мы видели выше, развитие) мелких заведений при мануфактуре есть явление вполне естественное. При ручном производстве крупные заведения не имеют решительного преимущества перед мелкими; разделение труда, создавая простейшие детальные операции, облегчает появление мелких мастерских. Поэтому *типичным* для капиталистической мануфактуры является именно небольшое число сравнительно крупных заведений наряду с значительным числом мелких. Есть ли какая-либо связь между теми и другими? Вышерассмотренные данные не оставляют сомнения в том, что связь между ними самая тесная, что крупные заведения вырастают именно из этих мелких, что мелкие заведения составляют иногда лишь внешние отделения мануфактуры, что в громадном большинстве случаев связью между теми и другими служит торговый капитал, принадлежащий крупным хозяевам и подчиняющий себе мелких. Хозяин крупной мастерской *должен* вести в широких размерах закупку сырья и сбыт изделий; чем значительнее обороты его торговли, тем меньше становятся (на единицу продукта) расходы по закупке и продаже товара, по его браковке, хранению и пр. и пр., и вот является перепродажа материала в розницу мелким хозяйчикам, скупка их изделий, которые мануфактурист перепродает за свои собственные*. Если с этими операциями продажи сырья и покупки изделий соединяется (как это нередко бывает) кабала и ростовщичество, если мелкий хозяин берет материал в долг, сдает изделия за долг, то крупный мануфактурист получает такую высокую прибыль на свой капитал, которую он никогда бы не мог взять с наемных рабочих. Разделение труда дает новый толчок развитию таких отношений зави-

* Прибавим к вышеназванным еще один пример. В мебельном промысле Московской губ. (след. 1876 г. из книги г. Исаева) крупнейшие промышленники — Зенины, которые ввели производство дорогой мебели и «воспитали целые поколения искусных ремесленников». В 1845 г. они устроили свой пильный завод (в 1894/95 г. — 12 тыс. руб., 14 рабочих, паровой двигатель). Заметим, что всего в этом промысле считали 708 заведений, 1 979 рабочих, из них 846 = 42,7% наемных, и сумма проиав. 459 тыс. руб. С начала 60-х годов Зенины переходят к закупке материала оптом в Н.-Новгороде; покупают тес вагонами по 13 руб. сотню, продавая мелким кустарям по 18—20 руб. В 7 деревнях (имеющих 116 работников) большинство продает мебель Зенину, имеющему в Москве склад мебели и фаянса с оборотом до 40 тыс. руб. (устроен в 1874 г.). На Зениных работает до 20 одиночек.

симости мелких хозяев от крупных: последние либо раздают материал по домам на выделку (или для производства известных деталей операций), либо скупают у «кустарей» части продукта, особые сорта продукта и т. д. Одним словом, *самая тесная и неразрывная связь между торговым и промышленным капиталом* есть одна из наиболее характерных особенностей мануфактуры. «Скупщик» почти всегда переплетается здесь с мануфактуристом («фабрикантом», по ходячему, неправильному словоупотреблению, относящему всякую более или менее крупную мастерскую к «фабрике»). Поэтому в громадном большинстве случаев данные о размерах производства крупных заведений *не дают еще никакого представления* об их действительном значении в наших «кустарных промыслах»*, ибо хозяева таких заведений распоряжаются не только трудом рабочих в своих заведениях, но и трудом массы домашних рабочих и даже (de facto) трудом массы quasi-самостоятельных мелких хозяйчиков, по отношению к которым они являются «скупщиками»**. На данных о русской мануфактуре обнаруживается таким образом особенно рельефно тот установленный автором «Капитала» закон, что степень развития торгового капитала обратно пропорциональна степени развития промышленного капитала¹²⁰. И действительно, мы можем охарактеризовать все описанные в § II промыслы следующим образом: чем меньше в них крупных мастерских, тем сильнее развита «скупка», и наоборот; меняется только форма капитала, главенствующего и в том и в другом случае и ставящего «самостоятельного» кустаря

* В эт пример для иллюстрации сказанного в тексте. В селе Негине Трубчевского уезда Орловской губ. есть маслобойный завод с 8 раб., с суммой произв. 2 тыс. руб. («Указ.» за 1890 г.). Повидимому, этот малый заводчик указывает на то, что роль капитала в местном маслобойном производстве очень слаба. Но слабое развитие промышленного капитала означает лишь громадное развитие торгового и ростовщического капитала. Из земско-стат. сборника мы узнаем о данном селении, что из 186 дворов — 160 совершенно закабалены местным заводчиком, который даже платит за них всех подати, ссужает им все необходимое (и это в течение многих и многих лет), получая в уплату долга коноплю по пониженной цене. И в подобной же набаде находится масса крестьян Орловской губ. Можно ли при таких условиях радоваться слабому развитию промышленного капитала?

** Можно себе представить поэтому, как можно получится изображение экономической организации подобных «кустарных промыслов», если крупных мануфактуристов выделить из рассмотрения (ведь это не кустарная, а фабрично-заводская промышленность!), а «скупщиков» представить явлением «по существу дела совершенно излишним и вызванным лишь неустойчивостью сбыта продуктов» (г. В. В. «Черни нуст. пром.», 150)!

в положение, зачастую несравненно худшее, чем положение наемного рабочего.

Основная ошибка народнической экономии и состоит в том, что она игнорирует или затушевывает связь между крупными и мелкими заведениями, с одной стороны, и между торговым и промышленным капиталом, с другой стороны. «Фабрикант Павловского района не более как осложненный вид скупщика», говорит г. Григорьев (I. с., с. 119). Это справедливо по отношению не к одному Павлову, но и к большинству промыслов, организованных по типу капиталистической мануфактуры; справедливо и обратное положение: скупщик в мануфактуре есть осложненный вид «фабриканта»; в этом, между прочим, состоит одно из существенных отличий скупщика в мануфактуре от скупщика в мелких крестьянских промыслах. Но видеть в этом факте связи между «скупщиком» и «фабрикантом» какой-то довод в пользу мелкой промышленности (как думает г. Григорьев и многие другие народники), значит делать совершенно произвольное заключение, насилуя факты в угоду предвзятой идеи. Целый ряд данных свидетельствует, как мы видели, о том, что присоединение торгового капитала к промышленному в громадной степени ухудшает положение непосредственного производителя сравнительно с положением наемного рабочего, удлиняет его рабочий день, понижает его заработки, задерживает экономическое и культурное развитие.

VII. КАПИТАЛИСТИЧЕСКАЯ РАБОТА НА ДОМУ, КАК ПРИДАТОК МАНУФАКТУРЫ

Капиталистическая работа на дому, — т. е. домашняя переработка за сдельную плату материала, полученного от предпринимателя, — встречается, как было указано в предыдущей главе, и в мелких крестьянских промыслах. Ниже мы увидим, что она встречается (и в широких размерах) также наряду с фабрикой, т. е. крупной машинной индустрией. Таким образом, капиталистическая работа на дому встречается на всех стадиях развития капитализма в промышленности, но наиболее характерна она именно для мануфактуры. И мелкие крестьянские промыслы, и крупная машинная индустрия очень легко обходятся без работы на дому. Мануфактурный же период развития

капитализма, — со свойственным ему сохранением связи работника с землей, с обилием мелких заведений вокруг крупных — трудно, почти невозможно себе представить без раздачи работы по домам*. И русские данные, действительно, свидетельствуют, как мы видели, о том, что в промыслах, организованных по типу капиталистической мануфактуры, раздача работы на дома практикуется в особенно широких размерах. Вот почему мы считаем наиболее правильным именно в этой главе рассмотреть характерные особенности капиталистической работы на дому, хотя некоторые из приводимых ниже примеров и не могут быть приурочены специально к мануфактуре.

Укажем прежде всего на обилие посредников между капиталистом и работником при домашней работе. Крупный предприниматель не может сам раздавать материал сотням и тысячам рабочих, разбросанных иногда в разных селениях; необходимо появление посредников (в некоторых случаях даже иерархии посредников), которые берут материал оптом и раздают по мелочам. Получается настоящая *sweating system*, система вышибания пота, система наиболее напряженной эксплуатации: близко стоящий к работнику «мастерок» (или «светелочник» или «торговка» в кружевном промысле и пр. и пр.) умеет пользоваться даже особыми случаями нужды последнего и изыскивает такие приемы эксплуатации, которые были бы немислимы в крупном заведении, которые абсолютно устраняют возможность какого-либо контроля и надзора**.

Наряду с *sweating system* и, пожалуй, как одну из форм ее, следует поставить *truck-system*, расплату припасами, которая преследуется на фабриках и продолжает царить

* И в Западной Европе, как известно, мануфактурный период капитализма отличался широким развитием работы на дому, напр., в ткацких промыслах. Интересно отметить, что, описывая, как классический пример мануфактуры, часовое производство, Маркс указывает, что циферблат, пружинка и ящик часов редко изготовляются в самой мануфактуре, что вообще детальный рабочий нередко работает на дому («Das Kapital», I, 2-te Aufl., S. 353—354)¹²¹.

** Поэтому, между прочим, фабрика и ведет борьбу против подобных посредников, напр., против «штучников» — рабочих, от себя нанимающих подручных рабочих. Ср. Кобеляцкий: «Справочная книга для фабрикантов и пр.». СПб. 1897, стр. 24 и следующие. Фантами, свидетельствующими о безмерной эксплуатации кустарей посредниками при раздаче работы на дома, кишит вся литература о кустарных промыслах. Укажем для примера на общий отзыв Корсака, I. с., с. 258, на описания «кустарного» ткачества (цит. выше), на описания женских промыслов в Моск. губ. («Сборник стат. свед. по Моск. губ.», т. VI и VII) и мн. др.

в кустарных промыслах, особенно при раздаче работы на дома. Выше, при описании отдельных промыслов, приведены были примеры этого распространенного явления.

Далее, капиталистическая работа на дому неизбежно связана с чрезвычайно антигигиенической обстановкой работы. Полная нищета работника, полная невозможность регулировать какими-либо правилами условия работы, соединение жилого и рабочего помещения, — таковы те условия, которые превращают квартиры занятых на дому рабочих в очаги санитарных безобразий и профессиональных болезней. В крупных заведениях возможна еще борьба против аналогичных явлений, домашняя же работа является в этом отношении наиболее «либеральным» видом капиталистической эксплуатации.

Непомерная длина рабочего дня — также одно из необходимых свойств домашней работы на капиталиста и мелких промыслов вообще. Выше были уже приведены некоторые примеры сравнительной длины рабочего дня на «фабриках» и у «кустарей».

Привлечение к производству женщин и детей с самого раннего возраста наблюдается почти всегда при домашней работе. Для иллюстрации приводим некоторые данные из описания женских промыслов в Московской губ. Размоткой бумаги занято 10 004 женщины; дети начинают работать с 5—6 лет (1), дневной заработок — 10 коп., годовой — 17 руб. Рабочий день в женских промыслах вообще доходит до 18 часов. В вязальном промысле начинают работать с 6 лет, дневной заработок — 10 коп., годовой — 22 руб. Итоги женских промыслов: работниц 37 514; начинают работать с 5—6 лет (в 6 промыслах из 19, причем эти 6 промыслов дают 32 400 работниц); средний дневной заработок — 13 коп., годовой — 26 р. 20 к.*.

Одна из наиболее вредных сторон капиталистической работы на дому состоит в том, что она ведет к понижению уровня потребностей работника. Предприниматель получает возможность выбирать себе рабочих в таких захолустьях, где жизненный уровень населения стоит особенно низко и где связь с землей позволяет работать за

* Г-жа Горбунова, описавшая женские промыслы, ошибочно считает 18 коп. и 37 р. 77 к., оперируя только с средними данными о каждом промысле и не принимая во внимание различного числа работниц в разных промыслах¹²².

бесценок. Напр., хозяин деревенского чулочного заведения объясняет, что в Москве дороги квартиры, да мастериц «нужно... кормить белым хлебом... А у нас работают в своей же избе, едят черный хлеб... Ну как же Москве с нами тягаться?»*. В промысле размотки бумаги чрезвычайная дешевизна заработной платы объясняется тем, что для крестьянских жен, дочерей и т. д. это лишь подсобный заработок. «Таким образом, существующая система этого производства для лиц, живущих исключительно заработком от него, понижает заработную плату до невозможного, заставляет ее для лиц, живущих исключительно фабричным трудом, спускаться ниже *minimum*'а потребностей, или же задерживает поднятие уровня последних. И то, и другое создает крайне ненормальные условия»**. «Фабрика ищет дешевого ткача, — говорит г. Харизомов, — и такого она находит в его родной деревне, вдали от центров промышленности... Понижение заработной платы от центров промышленности к периферии — факт, не подлежащий сомнению»***. Предприниматели, следовательно, прекрасно умеют пользоваться теми условиями, которые искусственно задерживают население в деревнях.

Раздробленность рабочих на дому — не менее вредная сторона этой системы. Вот рельефная характеристика этой стороны дела, исходящая от самих скупщиков: «Операции тех и других» (мелких и крупных скупщиков гвоздей у тверских кузнецов) «построены на одинаковых началах — при заборе гвоздей расплачиваться частью деньгами, частью железом и всегда иметь кузнецов *для большей сговорчивости* у себя на дому»****. В этих словах заключается нехитрая разгадка «жизненности» нашей «кустарной» промышленности!

Раздробленность рабочих на дому и обилие посредников естественно ведет к процветанию кабалы, ко всяким формам личной зависимости, сопровождающим обыкновенно «патриархальные» отношения в деревенских захолустьях. Долги рабочих хозяевам — самое распространенное явление в «кустарных» промыслах вообще, и при домашней

* «Сборник стат. свед. по Моск. губ.», т. VII, вып. II, с. 104.

** Ibidem, с. 285.

*** «Пром. Влад. губ.», III, 63. Ср. Ibidem, 250.

**** «Отч. и иссл.», I, 218. Ср. Ibid., 280: показание фабриканта Иродова, что для него выгоднее раздавать работу ручным ткачам на дома.

работе в частности*. Работник обыкновенно не только Lohnsklave**, но и Schuldklave***. Выше были указаны некоторые примеры того положения, в которое ставит рабочего «патриархальность» деревенских отношений****.

Переходя от характеристики капиталистической работы на дому к условиям ее распространения, необходимо отметить прежде всего связь этой системы с прикреплением крестьян к наделу. Отсутствие свободы передвижения, необходимость нести иногда денежные потери для того, чтобы развязаться с землей (именно, когда платежи за землю превышают доходность с нее, так что сдающий надел в аренду приплачивает от себя арендатору), сословная замкнутость крестьянской общины — все это искусственно расширяет область применения капиталистической домашней работы, искусственно привязывает крестьянина к этим худшим формам эксплуатации. Устарелые учреждения и насковозь пропитанные сословностью аграрные порядки оказывают, таким образом, самое вредное влияние и в земледелии, и в промышленности, задерживая технически отсталые формы производства, связанные с наибольшим развитием кабалы и личной зависимости, с наиболее тяжелым и наиболее беспомощным положением трудящихся*****.

Далее, несомненна также связь домашней работы на капиталистов с разложением крестьянства. Широкое распространение домашней работы предполагает два условия: 1) наличность массового сельского пролетариата, который *должен* продавать свою рабочую силу и притом дешево продавать; 2) наличность хорошо знакомых с местными

* Примеры задолженности рабочих хозяевам в щеточном промысле Московской губ. («Сборник стат. свед. по Моск. губ.», т. VI, в. I, с. 32), в гребенном (Ibid., 261), в игрушечном (VI, в. II, 44), в камушном и т. д. и т. д. В шелковом промысле ткач кругом в долгу перед фабрикантом, который платит за него подати и вообще «берет ткача в аренду, как арендуют землю» и пр. («Пром. Влад. губ.», III, 51—55).

** — наемный раб. Ред.

*** — долговой раб. Ред.

**** «Конечно, — читаем мы о кузнецах Нижегородской губ. — и здесь хозяин эксплуатирует труд рабочего, но в меньших размерах (?), и притом делается это как-то патриархально, с общего согласия (!), без всяких недоразумений» («Труды вуст. ном.», IV, 199).

***** Конечно, во всяком капиталистическом обществе всегда будет сельский пролетариат, соглашающийся брать домашнюю работу на самых худших условиях; но устарелые учреждения усиливают область применения домашней работы и затрудняют борьбу с ней. Еще Корсаки в 1861 г. указывал на связь громадного распространения у нас домашней работы с нашими аграрными порядками (I. с., 305—307).

условиями *засищенных* крестьян, которые бы могли взять на себя роль агентов при раздаче работы. Присланный торговцем приказчик далеко не всегда сумеет исполнить эту роль (особенно в более или менее сложных промыслах) и вряд ли когда-либо в состоянии исполнить ее так «артистически», как местный крестьянин, «свой брат»*. Крупные предприниматели, вероятно, не могли бы осуществить и половинной части своих операций по раздаче работы на дома, если бы они не имели в своем распоряжении целую армию мелких предпринимателей, которым можно доверить товар в долг или сдать на комиссию и которые жадно хватаются за всякий случай расширить свои маленькие торговые операции.

Наконец, в высшей степени важно указать значение капиталистической работы на дому в теории избыточного населения, создаваемого капитализмом. Никто не разговаривал так много об «освобождении» рабочих русским капитализмом, как гг. В. В., Н. — он и прочие народники, и никто из них не потрудился, однако, проанализировать те конкретные формы «резервной армии» рабочих, которые создавались и создаются в России в пореформенную эпоху. Никто из народников и не заметил той мелочи, что домашние рабочие составляют едва ли не самую крупную часть нашей «резервной армии» капитализма**. Посредством раздачи работы на дома предприниматели получают возможность немедленно увеличивать размеры производства до желаемых размеров, не затрачивая значительных капиталов и значительного времени на постройку мастерских и т. п. А такое немедленное расширение производства очень часто предписывается условиями рынка, когда усиленный спрос является вследствие оживления какой-либо крупной отрасли промышленности (напр., железнодорожного

* Мы уже видели, что крупные хозяева-промышленники, скупщики, светелочники, мастера — в то же время и важные земледельцы. «Мастерон, — читаем мы, напр., в описании тначества позумента в Моск. губ. («Сборник стат. свед. по Моск. губ.», т. VI, в. II, с. 147), — точно такой же крестьянин, как и его тнач, только имеющий лишнюю против того избу, лошадь, корову и имеющий, может быть, возможность пить чай всею семьею два раза в день».

** Эта ошибка народников тем грубее, что большинство из них хочет следовать теории Маркса, который в самых решительных выражениях подчеркнул капиталистический характер «современной домашней работы» и специально указал на то, что эти домашние рабочие составляют одну из форм относительно перенаселения, свойственного капитализму («Das Kapital», I³, S.S. 503 и ff.; 668 и ff.; гл. 23, § 4 особенно) 12⁵.

строительства) или вследствие таких обстоятельств, как война и т. п.*. Поэтому другую сторону того процесса, который мы охарактеризовали во II-й главе как образование миллионов сельскохозяйственного пролетариата, представляет из себя, между прочим, громадное развитие в пореформенную эпоху капиталистической работы на дому. «Куда же делись руки, освобожденные от занятий домашнего, в строгом смысле натурального, хозяйства, имевшего в виду свою семью и немногочисленных потребителей соседнего базара? Фабрики, переполненные рабочими, *быстрое расширение крупного домашнего производства* дают ясный ответ» («Пром. Влад. губ.», III, 20. Курсив наш). Как велико должно быть в настоящее время в России число рабочих, занятых на дому предпринимателями в промышленности, это будет видно из цифр, приводимых в следующем параграфе.

VIII. ЧТО ТАКОЕ «КУСТАРНАЯ» ПРОМЫШЛЕННОСТЬ?

В двух предыдущих главах мы имели дело главным образом с той промышленностью, которую у нас принято называть «кустарною»; можно попытаться теперь дать ответ на поставленный в заголовке вопрос.

Начнем с некоторых статистических данных, чтобы судить о том, какие именно из анализированных выше форм промышленности фигурируют в литературе в общей массе «кустарных промыслов».

Московские статистики, в заключение своего исследования крестьянских «промыслов», подвели итоги *всем и всячески* неземледельческим занятиям. Насчитали 141 329 чел. (т. VII, в. III) в местных промыслах (изготавливающих

* Один примерчик. В Моск. губ. широко распространен портняжный промысел (всего в губернии земская статистика считала в конце 1870-х годов 1123 местных портных и 4291 отхожих), причем большая часть портных работает на московских торговцев готовым платьем. Центр портняжного промысла — Перхушевская волость Звенигородского у. (см. данные о перхушевских портных в прилож. I и V гл., пром. № 36). Особенно хороши были дела у перхушевских портных во время войны 1877 года. Работали военные палатки, по заказу особых подрядчиков, и мастерни получали при этом «пользы» 5—6 руб. в день — при 3-х швейных машинах и 10 поденщицах. Поденщицам платили по 20 коп. в день. «Говорят, что в это горячее время в Шадрине (главное село Перхушевской волости) жило поденщик из разных окрестных селений более 300 человек» («Сборник стат. свед. по Моск. губ.», т. VI, в. II, 1 с., 256). «В это время перхушевские портные, собственно владельцы мастерских, успели заработать так много, что почти все отлично обстроились» (ibid.). Эти сотни поденщик, занятые, может быть, раз в 5—10 лет горячей работой, должны быть постоянно наготове, в рядах резервной армии пролетариата.

товары), причем однако сюда попали и ремесленники (часть сапожников, стекольщиков и мн. др.), распиловщики леса и пр. и пр. Не менее 87-ми тысяч из них представляют из себя (по нашему подсчету отдельных промыслов) рабочих на дому, занятых капиталистами*. Наемных рабочих по 54-м промыслам, о которых мы могли свести данные, 17 566 из 29 446, т. е. 59,65%. По Владимирской губ. мы получили такие итоги (по пяти выпускам «Пром. Влад. губ.»): всего 18 286 работников в 31 промысле; из них 15 447 в промыслах с господством капиталистической работы на дому (в том числе 5 504 наемных рабочих, т. е. наймитов, так сказать, второй степени). Затем 150 сельских ремесленников (из них 45 наемных) и 2 689 мелких товаропроизводителей (из них 511 наемных). Итог капиталистически занятых рабочих равен (15 447 + 45 + 511 =) 16 003, т. е. 87,5%**. По Костромской губ. (на основании таблиц г. Тилло в «Трудах куст. ком.») насчитывается 83 633 местных промышленника, из них 19 701 лесных рабочих (тоже «кустарей»!), 29 564 чел. домашних рабочих на капиталистов; около 19 954 чел. в промыслах с преобладанием мелких товаропроизводителей и около 14 414 сельских ремесленников***. По 9 уездам Вятской губ. насчитывается (по тем же «Трудам») 60 019 местных промышленников; из них 9 672 мельника и маслобойщика; 2 032 — ремесленники чистого типа (окраска тканей); 14 928 — отчасти ремесленники, отчасти товаропроизводители с громадным преобладанием самостоятельного труда; 14 424 — в промыслах, отчасти подчиненных капиталу; 14 875 — в промыслах с полным подчинением капиталу; 4 088 — в промыслах с полным преобладанием наемного труда***. По данным

* Напомним, что г. Харизоменов (цит. выше статья) считал, что из 102 245 работников в 42-х промыслах Моск. губ. — 66% занято в промыслах с безусловным господством домашней системы крупного производства.

** К сожалению, мы не имеем возможности ознакомиться с новейшей работой о кустарной промышленности в Ярославской губ. («Кустарные промыслы». Изд. стат. бюро Яросл. губ. земства. Ярославль, 1904). Судя по обстоятельной рецензии в «Русск. Вед.» (1904, № 248), это — чрезвычайно ценное исследование. Кустарей в губернии считается 18 000 (ф.-в. рабочих в 1903 г. считали 33 898). Промыслы падают. Предприятий с наемными рабочими $\frac{1}{8}$. Наемных рабочих — $\frac{1}{4}$ всего числа кустарей. В заведениях с 5 и более рабочими занято 15% всего числа кустарей. Ровно половина всех кустарей работает на хозяев из хозяйского материала. Земледелие в упадке: $\frac{1}{8}$ кустарей без лошадей и коров; $\frac{1}{8}$ обрабатывает землю наймом; $\frac{1}{5}$ беспосевных. Заработок кустаря — $\frac{1}{3}$ рубля в неделю! (Прим. ко 2-му изданию.)

*** Все эти цифры приближительны, ибо точных данных источник не сообщает. В числе сельских ремесленников — мельники, кузнецы и пр. и пр.

«Трудов» об остальных губерниях мы составили таблицу тех промыслов, об организации которых имеются более или менее подробные данные. Получили 97 промыслов с 107 957 работниками, суммой произв. 21 151 тыс. руб. Из них в промыслах с преобладанием наемного труда и капиталистической работы на дому—70 204 раб. (18 621 тыс. руб.); в промыслах, в которых наемные рабочие и рабочие, занятые капиталистами на дому, составляют лишь меньшинство — 26 935 раб. (1 706 тыс. руб.); и, наконец, в промыслах с почти полным преобладанием самостоятельного труда — 10 818 раб. (824 тыс. руб.). По данным земско-статистических материалов о 7-ми промыслах Горбатовского и Семеновского уездов Нижегородской губ. насчитывается 16 303 кустаря, из которых 4 614 работают на базар; 8 520 — «на хозяина» и 3 169 в наемных работниках; т. е. 11 689 капиталистически употребляемых рабочих. По данным пермской кустарной переписи 1894/95 г. из 26 тыс. кустарей — 6,5 тыс. (25%) наемных рабочих и 5,2 тыс. (20%) работающих на скупщика, т. е. 45% капиталистически употребляемых рабочих*.

Как ни отрывочны эти данные (других в нашем распоряжении не было), но они все-таки ясно показывают, что, в общем и целом, в число «кустарей» попадает масса капиталистически употребляемых рабочих. Напр., работающих по домам на капиталистов насчитывается (по вышеприведенным данным) свыше 200 тыс. чел. Это по каким-нибудь 50—60 уездам, из которых далеко не все обследованы сколько-нибудь полно. Во всей России таких рабочих должно быть, вероятно, до двух миллионов человек**.

* См. «Этюды», с. 181—182. В число «кустарей» вошли здесь и ремесленники (25%). Исключая ремесленников, получим 29,3% наемных рабочих да 29,5% работающих на скупщика (стр. 122), т. е. 58,8% капиталистически употребляемых рабочих. (См. Сочинения, том 2, стр. 404—405 и 340. Ред.)

** Напр., в конфекционной индустрии капиталистическая работа на дому особенно развита, а эта индустрия быстро развивается. «Спрос на такой предмет первой необходимости, как готовое платье, с каждым годом увеличивается» («Вестн. Фин.», 1897, № 52, обзор Нижегород. ярмарки). Только с 80-х годов это производство развилось в громадных размерах. В настоящее время в одной Москве производится готового платья на сумму не менее 16-ти млн. руб., при числе рабочих до 20 тыс. чел. Во всей России производство это, предполагают, достигает суммы 100 млн. руб. («Успехи русской промышленности по обзорам экспертов комиссий». СПб. 1897, с. 136—137). В СПб. переписи 1890 г. насчитала в конфекционном производстве (группа XI, классы 116—118) 39 812 чел., считая и семьи промышленников, в том числе 19 тыс. рабочих, 13 тыс. одиночек с семьями («С.-Петербург по переписи 15 декабря 1890 года»). По переписи 1897 года всего в России считается занятых производством одежды 1 158 865 чел., при них членов семей 1 621 511; итого 2 780 376 чел. (Прим. ко 2-му изд.)

Прибавляя же к ним наемных рабочих у «кустарей», — число этих наемных рабочих, как видно из вышеприведенных данных, вовсе не так мало, как у нас иногда думают, — мы должны признать, что цифра 2 млн. промышленных рабочих, капиталистически занятых вне так называемых «фабрик и заводов», есть скорее цифра минимальная*.

На вопрос: «что такое кустарная промышленность?» изложенные в двух последних главах данные заставляют ответить так, что это — абсолютно непригодное для научного исследования понятие, под которое подводят обыкновенно все и всяческие формы промышленности, начиная от домашних промыслов и ремесла и кончая наемной работой в очень крупных мануфактурах**. Это смешение самых разнородных типов экономической организации, господствующее в массе описаний «кустарных промыслов»***, было перенято без всякой критики и без всякого смысла экономистами-народниками, которые сделали гигантский шаг назад по сравнению, напр., с таким писателем, как Корсаков, и воспользовались господствующей путаницей понятий для создания курьезнейших теорий. «Кустарная промышленность» рассматривалась как нечто экономически однородное, само себе равное, и *противопоставалась* (sic!) «капитализму», под которым, без дальних околичностей, разумели «фабрично-заводскую» промышленность. Возьмите, напр., г. Н. — она. На стр. 79-ой «Очерков» вы

* Напомним, что число «кустарей» в России считают не менее 4-х миллионов человек (цифра г-на Харизоменова. Г-н Андреев считал 7½ млн. чел., по его приемам чересчур размашисты)¹²⁴; след., приведенные в тексте итоговые данные охватывают ок. 1/10 части общего числа «кустарей».

** Ср. «Этюды», с. 179 и следующие. (См. Сочинения, том 2, стр. 403 и следующие. Ред.)

*** Желание удерживать термин «кустарничества» для научного определения форм промышленности повело в нашей литературе к чисто схоластическим рассуждениям и дефинициям этого «кустарничества». Один ученый «попимал» под кустарями только товаропроизводителей, другой включал ремесленников; один считал необходимым признаком связь с землей, другой допускал исключения; один исключал наемный труд, другой допускал в числе, напр., до 16 рабочих и т. д. и т. д. Само собою разумеется, что от подобных рассуждений (вместо исследования разных форм промышленности) никакого толку и быть не могло. Заметим, что живучесть особого термина «кустарничество» объясняется более всего сословностью русского общества: «кустарь» — это промышленник низших сословий, которого можно опекать и насчет которого можно, без стеснения, прожестковывать; форму промышленности при этом не различают. Купца же и дворянина (хотя бы они были и мелкими промышленниками) к «кустарям» редко когда отнесут. «Кустарные» промыслы — это обыкновенно всяческие *крестьянские* и только *крестьянские* промыслы.

прочтете заглавие: «капитализация (?) промыслов»*, и затем прямо, без всяких оговорок или пояснений, «данные о фабриках и заводах»... Простота, как видите, умильтельная: «капитализм» = «фабрично-заводская промышленность», а фабрично-заводская промышленность = то, что вначится под этим ваголовком в официальных изданиях. И на основании столь глубокого «анализа» со счета капитализма скидываются те массы капиталистически занятых рабочих, которые попадают в число «кустарей». На основании такого «анализа» совершенно обходится вопрос о различных формах промышленности в России. На основании такого «анализа» складывается один из самых нелепых и вредных предрассудков о противоположности нашей «кустарной» и нашей «фабрично-заводской» промышленности, об оторванности второй от первой, об «искусственности» «фабрично-заводской» промышленности и т. п. Это именно предрассудок, потому что никто никогда и не пытался даже прикоснуться к данным, которые по всем отраслям промышленности показывают самую тесную и неразрывную связь между «кустарной» и «фабрично-заводской» промышленностью.

Задача этой главы и состояла в том, чтобы показать, в чем именно состоит эта связь и какие именно особые черты техники, экономики и культуры представляет та форма промышленности, которая стоит в России между мелкой промышленностью и крупной машинной индустрией.

* Этот термин «капитализация», влюбленный гг. В. В. и Н. — оном, допустим в газетной статье, для краткости, — но совершенно неуместен в экономическом исследовании, вся цель которого состоит в том, чтобы проанализировать различные формы и стадии капитализма, их значение, их связь, их последовательное развитие. Под «капитализацией» можно разуметь, что угодно: и наем одного «работничка», и скупку, и паровую фабрику. Извольте-ка потом рааворать что-нибудь, если все это свалено в одну кучу!

ГЛАВА VII

РАЗВИТИЕ КРУПНОЙ МАШИННОЙ ИНДУСТРИИ

I. НАУЧНОЕ ПОНЯТИЕ ФАБРИКИ
И ЗНАЧЕНИЕ «ФАБРИЧНО-ЗАВОДСКОЙ» СТАТИСТИКИ¹²⁵

Переходя к крупной машинной (фабричной) промышленности, надо прежде всего установить, что научное понятие ее вовсе не соответствует обыденному, ходячему значению этого термина. У нас в официальной статистике и в литературе вообще под фабрикой разумеют всякое более или менее крупное промышленное заведение с более или менее значительным числом наемных рабочих. Теория же Маркса называет крупной машинной (фабричной) индустрией лишь определенную, именно высшую, ступень капитализма в промышленности. Основной и наиболее существенный признак этой стадии состоит в употреблении для производства системы машин*. Переход от мануфактуры к фабрике знаменует полный технический переворот, ниспровергающий веками нажитое ручное искусство мастера, а за этим техническим переворотом неизбежно идет самая крутая ломка общественных отношений производства, окончательный раскол между различными группами участвующих в производстве лиц, полный разрыв с традицией, обострение и расширение всех мрачных сторон капитализма, а вместе с тем и массовое обобществление труда капитализмом. Крупная машинная индустрия является таким образом последним словом капитализма, последним словом его отрицательных и «положительных моментов»**.

Отсюда ясно, что именно переход от мануфактуры к фабрике имеет особенно важное значение в вопросе о развитии капитализма. Кто смешивает эти две стадии, тот лишает себя возможности понять преобразующую, прогрессивную

* «Das Kapital», I, гл. 13.

** Ibid., I², S. 499. 120

роль капитализма. Именно эту ошибку делают наши экономисты-народники, которые, как мы уже видели, наивно отождествляют капитализм вообще с «фабрично-заводской» промышленностью, которые думают решить вопрос о «миссии капитализма» и даже о его «объединяющем значении»* посредством простой справки с данными фабрично-заводской статистики. Не говоря уже о том, что в вопросах фабрично-заводской статистики эти писатели проявили (как мы подробно покажем ниже) удивительное невежество, — еще более глубокая ошибка их состоит в поразительно шаблонном и узком понимании теории Маркса. Во-первых, смешно сводить вопрос о развитии крупной машинной индустрии к одной фабрично-заводской статистике. Это вопрос не только статистики, а вопрос о тех формах и стадиях, которые проходит развитие капитализма в промышленности данной страны. Лишь после того, как выяснена сущность этих форм и их отличительные особенности, — имеет смысл иллюстрировать развитие той или другой формы посредством обработанных надлежащим образом статистических данных. Если же ограничиваются данными отечественной статистики, то это неизбежно ведет к смешению самых различных форм капитализма, к тому, что из-за деревьев не видят леса. Во-вторых, сводить всю миссию капитализма к увеличению числа «фабрично-заводских» рабочих — значит проявлять столь же глубокое понимание теории, какое проявил г. Михайловский, удивлявшийся, почему это толкуют люди об обобществлении труда капитализмом, когда все это обобществление сводится-де к тому, что несколько сот или тысяч рабочих пилат, рубят, режут, строгают и т. д. в одном помещении**.

Задача дальнейшего изложения двоякая: с одной стороны, мы подробно рассмотрим вопрос о состоянии нашей фабрично-заводской статистики и вопрос о пригодности ее данных. Эта, в значительной части отрицательная, работа необходима ввиду того, что в нашей литературе прямо-таки злоупотребляют цифрами этой статистики. С другой стороны, мы разберем те данные, которые свидетельствуют о росте крупной машинной индустрии в пореформенную эпоху.

* Г-н Н. — он в «Русск. Богатстве» за 1894 г., № 6, стр. 103 и 119. — См. также его «Очерки» и «Судьба капитализма» г-на В. В., *passim*.

** «Отеч. Зап.», 1883 г., № 7; Письмо в редакцию г. Постороннего.

II. НАША ФАБРИЧНО-ЗАВОДСКАЯ СТАТИСТИКА

Основным источником фабрично-заводской статистики в России служат ведомости, доставляемые ежегодно фабрикантами и заводчиками в департамент торговли и мануфактур, согласно требованиям закона, издание которого относится к самому началу текущего столетия*. Подробнейшие предписания закона о доставлении сведений фабрикантами являются лишь добрым пожеланием, и ф.-з. статистика остается до сих пор в своей старой чисто дореформенной организации, будучи простым придатком губернаторских отчетов. Нет никакого точного определения понятия «фабрика и завод», и потому органы губернской, и даже уездной, администрации применяют этот термин самым различным образом. Нет никакого центрального органа, который бы руководил правильным единообразным собиранием сведений и проверкой их. Распределение промышленных заведений между различными ведомствами (горным, д-том торговли и мануфактур, д-том неокладных сборов и т. д.) еще более усиливает путаницу**.

В приложении II-ом мы приводим те данные о нашей фабрично-заводской промышленности в пореформенную эпоху, которые имеются в официальных изданиях, именно за 1863—1879 и 1885—1891 годы. Данные эти относятся только к производствам, не обложенным акцизом, причем за разное время имеются сведения о различном числе производств (наибольшей полнотой отличаются данные 1864—1865 и 1885 и сл. годов); поэтому мы выделили 34 производства, о которых есть сведения за 1864—1879 и 1885—1890 годы, т. е. за 22 года. Чтобы судить о достоинстве этих данных, рассмотрим прежде всего важнейшие издания по нашей фабрично-заводской статистике. Начнем с 60-х годов.

Составители фабрично-заводской статистики в 60-х годах прекрасно сознавали крайнюю неудовлетворительность обрабатываемых ими данных. По их единогласному отзыву,

* Обстоятельный обзор источников нашей фабрично-заводской статистики см. в «Статистическом Временнике Росс. империи», серия II, вып. 6. СПб. 1872. «Материалы для статистики ф.-в. промышленности в Евр. России за 1868 г.». Обработаны г. Боном. Введение, стр. I—XIII.

** См. статью «К вопросу о нашей ф.-в. статистике» в «Этюдах», где подробно разобрано новейшее издание д-та торг. и мануф. о нашей ф.-в. промышленности. (См. Сочинения, том 4. Ред.)

числа рабочих и суммы производства значительно уменьшаются в показаниях фабрикантов; «не существует даже для разных губерний однообразного определения того, что должно считать фабрикой и заводом, так как многие губернии считают, например, в числе заводов и фабрик встриные мельницы, сараи для обжигания кирпича и мелкие промышленные заведения, а другие выбрасывают их из расчета, вследствие чего даже сравнительное показание об общем числе фабрик и заводов в разных губерниях теряет свое значение»*. Еще более резкие отзывы делают Бушен, Бок и Тимирязев**, указывая кроме того на включение в число фабричных рабочих — рабочих, занятых на дому; на то, что некоторые фабриканты показывают только рабочих, живущих на самой фабрике, и т. д. «Верной официальной статистики мануфактурной и заводской промышленности, — говорит г. Бушен, — нет и не будет до тех пор, пока не изменятся главные основания собирания первоначальных материалов»***. «В таблицы фабрик и заводов по многим производствам попало, очевидно по недоразумению, множество чисто ремесленных и кустарных заведений, вовсе лишенных заводского и фабричного характера»****. Ввиду этого редакция «Ежегодника» отказалась даже от подведения итогов по напечатанным данным, «не желая передавать публике неверные и явно преувеличенные цифры»****. Чтобы дать читателю точное представление о размерах этого явного преувеличения, обратимся к данным «Ежегодника», который выгодно отличается от всех остальных источников тем, что дает поименный список фабрик и заводов с суммой производства выше 1 000 рублей. В настоящее время (с 1885 года) заведения с меньшей суммой производства исключаются из числа фабрик. Подсчет этих мелких заведений по «Ежегоднику» показывает, что их вошло в общее число фабрик 2 366, с 7 327 рабочими и с суммой произв. 987 тыс. руб. Все же число фабрик, по «Ежегоднику», в 71 производстве: 6 891 с 342 473 раб. и с суммой произв. 276 211 тыс. руб.

* П. Семенов в предисловии к «Стат. Временнику», I, 1866 г., стр. XXVII.

** «Стат. атлас главнейших отраслей фабрично-заводской промышленности Евр. России с поименным списком фабрик и заводов», 3 выпуска, СПб. 1869, 1870 и 1873.

*** «Ежегодник м-ва фин.», I, стр. 140.

**** Ibid., стр. 306.

След., мелкие заведения дают 34,3% всего числа заведений, 2,1% всего числа рабочих и 0,3% всей суммы производства. Само собой разумеется, что столь мелкие заведения (в среднем на одно заведение приходится немного более 3-х рабочих и менее 500 руб. производства) нелепо считать фабриками, и что о сколько-нибудь полной регистрации их не может быть и речи. Мало того, что подобные заведения попадали по нашей статистике в число фабрик, — бывало даже так, что сотни кустарей совершенно искусственно и произвольно объединялись под видом одной «фабрики». Напр., тот же «Ежегодник» указывает в канатном производстве в Избыленской волости Горбатовского уезда Нижегородской губернии фабрику «крестьян Избыленской волости; рабочих 929, прядильных колес 308; сумма произв. 100 400 руб.» (стр. 149); или в с. Ворсме того же уезда фабрика «временно-обязанных крестьян графа Шереметьева; кузниц — 100, верстаков (при домах) — 250, точильных колес конных — 3, ручных — 20; рабочих — 902; сумма произв. — 6 610 руб.» (стр. 281). Можно себе представить, какое понятие о действительности дает такая статистика!*

Особое место среди источников по ф.-з. статистике 60-х годов занимает «Военно-стат. сборник» (вып. IV. Россия. СПб. 1871 г.). Он приводит данные о всех заводах и фабриках Российской империи, включая горные и акцизные, и насчитывает в Евр. России в 1866 г. ни больше, ни меньше, как 70 631 фабрику, 829 573 рабочих и сумму произв. 583 317 тыс. руб.!! Эти курьезные цифры получились, во-первых, благодаря тому, что они взяты не из ведомостей м-ва фин., а из особых сведений Центрального стат. комитета (причем эти сведения ни в одном из изданий комитета напечатаны не были, и кем, как и когда они

* Что касается до уменьшения фабрикантами в их показаниях числа рабочих и суммы производства, то в этом отношении названные выше источники дают два интересных опыта проверки. Тимирязев сравнил показания более сотни крупных фабрикантов для официальной статистики с их же показаниями для выставки 1865 г. Последние цифры оказались выше первых на 22% (I. с., I, стр. IV—V). В 1868 году Центральный стат. комитет произвел в виде опыта особое обследование ф.-з. промышленности в губ. Московской и Владимирской (в этих 2-х губ. была сосредоточена в 1868 г. почти половина всех ф.-з. рабочих и всей суммы производства фабрик и заводов Евр. России). Выделяя производства, о которых есть данные в м-ва фин. и Центр. стат. комитета, получаем такие цифры: по свед. м-ва фин. считалось 1 749 фабрик, 186 521 рабочий, сумма произв. 131 568 тыс. руб., а по обследованию Центр. стат. комитета — 1 704 фабрики, 196 315 рабочих в заведениях плюс 33 485 раб. на стороне и сумма произв. 137 758 тыс. руб.

были собраны и обработаны, — неизвестно)*; во-вторых, благодаря тому, что составители «Военно-стат. сборника» нисколько не стеснялись относить к фабрикам самые мелкие заведения («Военно-стат. сборник», с. 319) и притом дополняли основные сведения другими материалами: и сведениями д-та торговли и мануфактур, и сведениями интендантства, и сведениями артиллерийского и морского ведомства, и, наконец, сведениями «из самых разнообразных источников» (ibid., стр. XXIII)**. Поэтому, пользуясь данными «Военно-стат. сборника» для сравнения с современными данными, гг. Н. — он***, Карышев**** и Каблуков***** проявили полное незнакомство с основными источниками нашей ф.-з. статистики и до последней степени не критическое отношение к этой статистике.

Во время прений в ИВЭ Обществе по поводу доклада М. И. Т.-Барановского, указавшего на полную ошибочность цифр «Военно-стат. сборника», некоторые лица заявляли, что если и есть ошибка в числе рабочих, то очень небольшая, 10—15%. Так говорил, напр., г. В. В. (см. стеногр. отчет о прениях. СПб. 1898, стр. 1). К нему «присоединился» г. В. Покровский, ограничившийся тоже одним голословным заявлением (стр. 3). Не сделав даже и попытки критически рассмотреть различные источники нашей фабрично-заводской статистики, эти лица и их сторонники отделялись общими местами о неудовлетворительности ф.-з. статистики, о том, что в последнее время ее данные, будто бы, становятся точнее (??) и пр. Основной вопрос о грубой ошибке гг. Н. — она и Карышева таким образом просто *затушевывался*, как заметил совершенно справедливо П. Б. Струве (с. 11). Поэтому мы находим

* Очень возможно, что эти сведения взяты просто-напросто из губернаторских отчетов, которые, как увидим ниже, всегда преувеличивают в громадных размерах числа фабрик и заводов.

** Как широко применял «Военно-стат. сборник» понятие фабрики, это особенно рельефно видно из следующего: статистику «Ежегодника» он называет «статистикой крупных наших заведений» (стр. 319, курсив авторов). Как мы видели, $\frac{1}{8}$ из этих «крупных» заведений имеют сумму производства менее 1 000 рублей!! Мы опускаем более подробные доказательства того, что цифрами «Военно-стат. сборника» неправомерно пользоваться для сравнения с современными данными ф.-з. статистики, так как эта задача уже исполнена г. Туган-Барановским (см. его книгу «Фабрика» и т. д., стр. 336 и следующие). Ср. «Этюды», с. 271 и 275. (См. Сочинения, том 4, стр. 10—11 и 14. *Ред.*)

*** «Очерки», стр. 125, и «Русск. Богатство», 1894 г., № 6.

**** «Юрид. Вестн.», 1889 г., № 9, и «Материалы по русскому народному хозяйству». Москва, 1898 г.

***** «Ленция по экономике сельского хозяйства». Москва, 1897 г., стр. 13.

не лишним подсчитать те преувеличения в данных «Военно-стат. сборника», которые легко мог бы и должен бы был заметить всякий, внимательно относящийся к источникам. По 71-му производству имеются параллельные данные за 1866 г. и м-ва финансов («Ежегодник м-ва фин.», I) и неизвестного происхождения («Военно-стат. сборник»). По этим производствам, за исключением металлургических, «Военно-стат. сборник» преувеличил число ф.-з. рабочих по Евр. России на *50 тыс. чел.* Далее, по тем производствам, о которых «Ежегодник» дал лишь огульные цифры по империи, отказавшись от их детальной разработки ввиду «явного преувеличения» этих цифр (стр. 306 «Ежегодника»), — «Военно-стат. сборник» насчитал *еще лишних рабочих 95 тыс. чел.* По кирпичному производству преувеличено число рабочих *минимум на 10 тыс. чел.*; чтобы убедиться в этом, стоит сравнить погубернские данные «Военно-стат. сборника», а также данные «Сборника сведений и материалов по ведомству м-ва фин.» 1866 г. № 4 и 1867 г. № 6. По металлургическим производствам «Военно-стат. сборник» преувеличил *число рабочих на 86 тыс. чел.*, сравнительно с «Ежегодником», включив, очевидно, часть горных рабочих. По акцизным производствам преувеличение «Военно-стат. сборника» составляет, как мы покажем в следующем параграфе, *ок. 40 тыс. чел.* Итого преувеличение на *280 тыс. чел.* Это *минимальная* и неполная цифра, ибо для проверки данных «Военно-стат. сборника» по *всем* производствам у нас нет материала. Можно судить поэтому о том, насколько осведомлены по данному вопросу лица, утверждающие, что ошибка гг. Н. — она и Карышева невелика!

В 1870-х годах сделано было значительно меньше для сводки и обработки данных фабрично-заводской статистики, чем в 1860-х. В «Ежегоднике м-ва фин.» напечатаны сведения по 40 только производствам (не обложенным акцизом) за 1867—1879 годы (вып. VIII, X и XII, см. прилож. II), причем исключение остальных производств мотивировано «крайней неудовлетворительностью материала» о тех производствах, «которые связаны с сельскохозяйственным бытом или же составляют принадлежность ремесленного и кустарного промыслов» (вып. VIII, стр. 482; то же, вып. X, с. 590). Самый ценный источник за 1870-е годы — «Указатель фабрик и заводов» г. П. Орлова

•

(1-ое издание, СПБ. 1881 г., сведения за 1879 год, взятые из тех же ведомостей, доставляемых фабрикантами в д-т торг. и мануф.). Это издание дает поименный перечень всех заведений с суммой производства не менее 2 тыс. руб. Остальные заведения, как мелкие и неотделимые от кустарных, не внесены в поименный список, но вошли в те итоговые данные, которые приводит «Указатель». Так как особых итогов о заведениях с суммой производства в 2 тыс. руб. и более не дано, то общие данные «Указателя» точно так же, как и прежние издания, смешивают мелкие заведения с крупными, причем в разных производствах и разных губерниях неодинаковое число мелких заведений попадает (чисто случайно, разумеется) в статистику*. Относительно производств, соприкасающихся с сельским хозяйством, «Указ.» повторяет (с. 396) оговорку «Ежегодника», отказываясь определять *«даже приблизительные итоги»* (курсив автора) их вследствие неточности и неполноты данных**. Это суждение (как увидим ниже, вполне справедливое) не помешало однако включению в общие итоги «Указателя» всех этих особенно недостоверных данных, смешанных таким образом с данными, сравнительно достоверными. Приводим общие данные «Указателя» по Евр. России, заметив, что эти данные обнимают, в отличие от предыдущих, и производства, обложенные акцизом (2-ое издание «Указ.», 1887 г., дает сведения за 1884 г.; 3-е, 1894 г., за 1890 г.):

Годы	Число фабрик и заводов	Сумма произв. в тыс. руб.	Число рабочих
1879***	27 986	1 148 134	763 152
1884	27 235	1 329 602	826 794
1890	21 124	1 500 871	875 764

Мы ниже покажем, что в действительности вовсе не было того уменьшения числа фабрик, на которое указывают эти данные; все дело в том, что в равное время различное число мелких заведений попадало в число фабрик. Напр.,

* Примеры будут приведены в следующем параграфе. Здесь же сошлемся на стр. 679 и следующие «Указателя»; взглянув сюда, каждый легко убедится в справедливости сказанного в тексте.

** В 3-м издании «Указ.» (СПБ. 1894 г.) эта оговорка не повторена, и напрасно не повторена, ибо данные остались столь же неудовлетворительными.

*** Некоторые недостающие данные пополнены приблизительно; см. «Указатель», стр. 695.

заведений с суммой произв. выше 1000 руб. считалось в 1884 г. — 19 277, а в 1890 г. — 21 124; с суммой произв. в 2 тыс. руб. и более: в 1884 г. — 11 509, а в 1890 г. — 17 642*.

С 1889 года д-т торг. и мануф. начал издавать особыми изданиями «Своды данных о фабрично-заводской промышленности России» (за 1885 и следующие годы). Данные эти основаны на том же материале (ведомости фабрикантов), причем разработка его далеко не удовлетворительна, уступая обработке данных в названных выше изданиях 60-х годов. Единственное улучшение состоит в том, что мелкие заведения, т. е. имеющие сумму производства ниже 1000 руб., исключаются из числа фабрик и заводов, и сведения об этих мелких заведениях приводятся отдельно, без распределения по производствам**. Конечно, такой признак «фабрики» совершенно не достаточен: о *полной* регистрации заведений с суммой произв. выше 1000 руб. не может быть и речи при современных способах собирания сведений; выделение «фабрик» по производствам, связанным с сельским хозяйством, делается чисто случайно, напр., мельницы водяные и ветряные по одним губерниям и в одни годы считаются в числе фабрик, по другим — нет***. Составитель статьи «Главные итоги ф.-з. промышленности России за 1885—1887 годы» (в «Своде» за эти годы) впадает неоднократно в ошибки, упуская из виду неоднородность и несравнимость данных по разным губерниям. Наконец, добавим к характеристике «Сводов», что до 1891 г. включительно они обнимали лишь производства, не обложенные акцизом, а с 1892 года — все производства, включая и горные и акцизные; при этом не выделены особо данные, которые были бы сравнимы с прежними данными, и совершенно не пояснены приемы включения горных заводов

* См. группировку фабрик по сумме производства по 2-ом и 3-ем пядици «Указателю».

** Само собою разумеется, что данные об этих мелких заведениях чисто случайны: в одних губерниях и в одни годы их считают сотни и тысячи, в других — десятки и единицы. Напр., в Бессарабской губ. с 1887 по 1890 г.: 1 479—272—262—1 684, в Пензенской — с 1885 по 1891 г.: 4—15—0—1 127—1 135—2 148—2 264 и т. д. и т. п.

*** Ср. примеры в «Этюдах», с. 274. (См. Сочинения, том 4, стр. 13—14. Ред.) Г-н Т.-Барановский впал в небольшую ошибку, утверждая, что число действительных фабрик сократилось с 1885 по 1891 г. («Фабрика», с. 350), сравнивая среднее число рабочих на 1 фабрику по разным производствам в равное время (ib., 355). Данные «Свода» слишком хаотичны, чтобы утилизировать их, без особой обработки, для таких выводов.

в общее число фабрик и заводов (напр., горнозаводская статистика никогда не давала стоимости производства горных заводов, а лишь количество продукта. Как определяли составители «Сводов» сумму производства, — неизвестно).

К 1880-м годам относится еще один источник сведений о нашей фабрично-заводской промышленности, заслуживающий внимания по своим отрицательным качествам и потому, что именно его данными воспользовался г. Карышев*. Это — «Сборник сведений по России за 1884/85 г.» (СПБ. 1887. Изд. Центр. стат. ком.), показывающий в одной из своих таблиц «суммы производства по заводско-фабричной промышленности в Европейской России, 1885 г.» (табл. XXXIX); число фабрик и рабочих дано лишь для всей России, без погубернского распределения. Источник сведений — «данные отчетов гг. губернаторов» (стр. 311). Данные охватывают все производства, и акцизные и горные в том числе, причем по каждому производству вычисляется «среднее» число рабочих и сумма производства на 1 завод по всей Евр. России. Вот эти-то «средние» и принялся «анализировать» г. Карышев. Чтобы судить об их значении, сопоставим данные «Сборника» и «Свода» (для такого сопоставления надо откинуть из первых данных производства металлургические, акцизное, рыбное и «прочие»; останется 53 производства; данные по Евр. России):

Источники	Число		Сумма произв. в тыс. руб.
	фабрик	рабочих	
«Сборник свед. по России»	54 179	559 476	569 705
«Свод д-та торг. и мануф.»	14 761	499 632	672 079
	+ 39 418	+ 59 844	— 102 374
	+ 267%	+ 11,9%	— 15,2%

Таким образом губернаторские отчеты зачислили в число «фабрик» десятки тысяч мелких сельскохозяйственных и кустарных заведений! Конечно, подобные заведения попадали в число фабрик совершенно случайно по отдельным производствам, по отдельным губерниям и уездам. Вот

* Н. А. Карышев. «Статистический обзор распространения главнейших отраслей обрабатывающей промышленности в России». «Юрид. Вестн.», 1889 г., № 9, сентябрь. Наряду с новейшей работой г-на Карышева, равобранной нами в «Этюдах», эта статья служит образчиком того, как не следует обращаться с данными нашей фабрично-заводской статистики.

примеры числа заводов по «Сборнику» и по «Своду» в некоторых производствах: скорняжное — 1 205 и 259; кожевенное — 4 079 и 2 026; рогожно-кулевое — 562 и 55; крахмально-паточное — 1 228 и 184; мукомольное — 17 765 и 3 940; маслостойное — 9 341 и 574; дегтярное — 3 366 и 328; кирпичное — 5 067 и 1 488; гончарное и изразцовое — 2 573 и 147. Можно себе представить, какого сорта получится «статистика», если судить о «размере предприятий»* в нашей фабрично-заводской промышленности по «средним числам», основанным на подобном счислении «фабрик»! А г. Карышев судит именно таким образом, относя к крупной промышленности только те производства, по которым вышеупомянутое «среднее число» рабочих на 1 завод (по всей России) *более ста*. Посредством такого феноменального метода получается вывод, что только $\frac{1}{4}$ всей суммы производства дает «крупная промышленность, понимаемая в вышеуказанных размерах»! (стр. 47 цит. статьи)**.

Ниже мы покажем, что на деле фабрики с 100 и более рабочих концентрируют больше половины всей суммы производства нашей фабрично-заводской промышленности.

Заметим кстати, что данные местных губернских статистических комитетов (служащие для губернаторских отчетов) всегда характеризуются полнейшей неопределенностью понятия «фабрика и завод» и случайной регистрацией мелких заведений. Напр., по Смоленской губ., за 1893/94 г. одни уезды относили десятки мелких маслостоек к фабрикам, другие — ни одной; дегтярных «заводов» в губернии насчитано 152 (по «Указ.» за 1890 г. ни одного), с такой же случайной регистрацией по отдельным уездам и т. д.***. По Ярославской губ. в 90-х годах местная

* Параграф IV статьи г-на Карышева. Заметим, что вместо «Свода» можно было взять для сравнения с «Сборником» и «Указатель» г. Орлова, 2-ое издание которого (за 1884 г.) цитирует и г. Карышев.

** «Таким образом $\frac{3}{4}$ последнего» (всего годового производства) «доставляются предприятиями сравнительно мелкого типа. Корни этого явления могут лежать во многих существенно важных элементах русского народного хозяйства. Сюда следует отнести, между прочим, земельное устройство массы сельского населения, живучесть общины (vici), оказывающей powerful препятствия развитию у нас профессионального класса фабрично-заводского рабочего. Вместе с этим комбинируется (!) и распространенность домашней формы переработки продуктов именно в той самой (средней) полосе России, которая является главнейшим местонахождением наших фабрик и заводов» (ibid., курсив г. Карышева). Бедная «община»! Она одна должна отвечать за все, даже за статистические ошибки ее ученых поклонников!

*** Данные из книги г. Д. Жбанкова: «Санитарное исследование фабрик и заводов Смоленской губ.» (Смол., I вып., 1896).

статистика считала 3 376 фабрик и заводов (против 472 по «Указ.» за 1890 г.), включая (по отдельным уездам) сотни мельниц, кузниц, мелких картофельных заводов и пр.*.

В самое последнее время наша фабрично-заводская статистика подверглась реформе, изменившей программу собирания сведений, изменившей понятие «фабрики и завода» (внесены новые признаки: наличие механического двигателя или числа рабочих не менее 15), привлечшей к участию в собирании и проверке сведений фабричную инспекцию. Отсылаем читателя за подробностями к вышеназванной статье наших «Этюд»**, где подробно разобран «Перечень фабрик и заводов» (СПБ. 1897)***, составленный по новой программе, и где показано, что, несмотря на реформу, почти незаметно улучшения в нашей фабрично-заводской статистике; что понятие «фабрика и завод» осталось совершенно неопределенным; что данные попрежнему сплошь да рядом совершенно случайны и требуют поэтому величайшей осторожности в обращении с ними****. Только правильная, европейски организованная, промышленная перепись может вывести нашу промышленную статистику из ее хаотического состояния*****.

* «Обзор Яросл. губ.», вып. II, Яр. 1896. Ср. также «Памятную книжку Тульской губ. на 1895 г.» (Тула, 1895), отд. VI, стр. 14—15: «ведомость о фабриках и заводах в 1893 г.».

** См. Сочинения, том 4. Ред.

*** По подсчету г-на Карышева, итог данных «Перечня» по отношению к Евр. России таков: 14 578 фабрик с 885 555 рабочими и с суммой пров. 1 345 346 тыс. руб.

**** В сводах отчетов фабричных инспекторов, издаваемых м-вом торговли и промышленности (за 1901—1903 годы), есть сведения о числе фабрик и заводов, а также рабочих на них (64 губ. России), с распределением фабрик и заводов на группы по числу рабочих (до 20; 21—50; 51—100; 101—500; 501—1 000; свыше 1 000). Это — крупный шаг вперед нашей ф.-з. статистики. Данные о крупных мастерских (21 и более рабочих), вероятно, хоть сколько-нибудь надежны. Данные о «фабриках» с числом рабочих менее 20 явно случайны и вину́д не годны. Напр., за 1903 г. в Нижегородской губ. показано 266 фабрик с числом рабочих менее 20; рабочих в них — 1 975, т. е. в среднем менее 8-ми рабочих. В Пермской — 10 таких фабрик с 159 рабочими! Разумеется, смешно. Итог за 1903 год по 64 губерниям: 15 821 фабрика с 1 640 406 рабочими, а если выкинуть фабрики и заводы с числом рабочих менее 20, то получим 10 072 фабрик и завода с 1 576 754 рабочими. (Прим. к 2-му изд.)

***** Ср. «Вестн. Фин.», 1896 г., № 35. Отчеты о докладах и прениях на Нижегородском съезде. Г-н Михайловский очень рельефно охарактеризовал хаотическое состояние фабрично-заводской статистики, описав, как странствует запросный лист «включительно до нижнего полицейского чина, который, наконец, водворяет под расписку, конечно, по тем промышленным заведениям, которые ему представляются стоящими внимания, а чаще всего по тем из них, которым и в прошлый год он уже рассылал»; — как выполняется этот лист ответами, либо написанными «как прошлый год» — (стоит просмотреть «Своды»

Из обзора нашей ф.-а. статистики следует, что данными ее в громадном большинстве случаев нельзя пользоваться без особой обработки их и что главной целью этой обработки должно быть отделение сравнительно годного от абсолютно негодного. В следующем параграфе мы рассмотрим в этом отношении данные о важнейших производствах, а теперь поставим вопрос: увеличивается или уменьшается число фабрик в России? Главная трудность этого вопроса состоит в том, что понятие «фабрика» применяется в нашей фабрично-заводской статистике самым хаотическим образом; поэтому те отрицательные ответы на этот вопрос, которые давались иногда по данным фабрично-заводской статистики (напр., г. Карышевым), не могут иметь никакого значения. Необходимо прежде всего установить какой-либо точный признак понятия «фабрика», — без этого условия было бы нелепо иллюстрировать развитие крупной машинной индустрии данными о заведениях, в число которых в разное время попадали разные количества мелких мельниц, маслобоек, кирпичных сараев и пр. и пр. Возьмем таким признаком наличность числа рабочих в заведении не менее 16, и тогда мы увидим, что таких промышленных заведений в Европейской России в 1866 г. было максимум 2,5—3 тысячи, в 1879 г. их было около 4,5 тысячи, в 1890 г. — около 6 тысяч, в 1894/95 г. — около 6,4 тысячи, в 1903 г. — около 9 тысяч*. След., число фабрик в России в пореформенную эпоху увеличивается и притом увеличивается довольно быстро.

д-та торг. и мануф. по отдельным производствам в отдельных губерниях, чтобы убедиться в справедливости этого) — либо написанными совершенно без всякого смысла, и т. д.

* Данные относятся ко всем производствам (т. е. включая анципные), кроме горных. За 1879, 1890 и 1894/95 гг. данные подсчитаны нами из «Указателей» и «Перечня». Из данных «Перечня» исключены типографии, которые раньше не считались фабрично-заводской статистикой (см. «Этюды», стр. 273). (См. Сочинения, том 4, стр. 12. *Ред.*) За 1866-ой год имеем, по данным «Ежегодника» о 71 производстве, 1861 заведение с 16 и более рабочими из всего числа 6891 заведений; в 1890 г. эти 71 производство давали около $\frac{1}{5}$ всего числа заведений с 16 и более рабочими. Взятый нами признак понятия «фабрика» мы считаем наиболее точным, так как принадлежность заведений с 16 и более рабочими к числу фабрик стояла вне сомнения для самых различных программ нашей фабрично-заводской статистики и для всех производств. Несомненно, что ф.-а. статистика никогда не могла и теперь не может зарегистрировать все заведения с 16 и более рабочими (см. примеры в VI главе, § II), но у нас нет никаких оснований думать, что пропусков было прежде больше, чем теперь. За 1903 г. — данные из «Свода отчетов фабр. инсп.». По 50 губ. Евр. России 8856 фабрик и заводов с числом рабочих более 20.

III. РАЗБОР ИСТОРИКО-СТАТИСТИЧЕСКИХ ДАННЫХ О РАЗВИТИИ КРУПНОЙ ПРОМЫШЛЕННОСТИ

Выше было уже замечено, что для суждения о развитии крупной промышленности по данным фабрично-заводской статистики необходимо выделить сравнительно годный материал в этой последней от абсолютно негодного. Рассмотрим с этой целью главнейшие производства нашей обрабатывающей промышленности.

1) Производства текстильные

Во главе производств по обработке шерсти стоит суконное, дающее в 1890 г. свыше 35 млн. руб. суммы производства и 45 тыс. рабочих. Историко-статистические данные об этом производстве показывают значительное уменьшение числа рабочих, именно с 72 638 в 1866 г. до 46 740 в 1890 г.*. Для оценки этого явления надо принять во внимание, что до 1860-х годов включительно суконное производство имело особую, оригинальную организацию: оно было сосредоточено в сравнительно крупных заведениях, которые однако отнюдь не относились к капиталистической фабричной индустрии, а были основаны на труде крепостных или временно-обязанных крестьян. В обзорах «фабрично-заводской» промышленности 60-х годов вы встретите поэтому разделение суконных фабрик на 1) помещичьи или дворянские и 2) купеческие. Первые производили преимущественно армейское сукно, причем казенные подряды распределялись поровну между фабриками по числу аппаратов. Обязательный труд обуславливал отсталость техники подобных заведений и употребление ими несравненно большего числа рабочих по сравнению с купеческими фабриками, основанными на вольнонаемном труде**. Главное уменьшение числа рабочих в суконном производстве приходится именно на помещичьи губернии;

* Во всех случаях, где нет особых оговорок, мы берем за 1866 г. — данные «Ежегодника», за 1879 и 1890 гг. — данные «Узнавателей». — «Ист.-стат. обзор» (т. II) дает погодные сведения о суконном производстве с 1855 по 1879 г.; вот среднее число рабочих по пятилетиям с 1855—1859 по 1875—1879: 107 433; 96 131; 92 117; 87 960 и 81 458.

** См. «Обзор различных отраслей мануфактурной промышленности в России», т. I, СПб. 1862, особенно стр. 165 и 167. Ср. также «Военно-стат. сборник», стр. 357 и следующие. В настоящее время в списках суконных фабрикантов редко встретишь те знаменитые дворянские фамилии, которые составляли подавляющее большинство в 1860-х годах.

так, в 13 помещичьих губерниях (названных в «Обзоре мануф. пром.») число рабочих с 32 921 уменьшилось до 14 539 (1866 и 1890 гг.), а в 5 купеческих губерниях (Московская, Гродненская, Лифляндская, Черниговская и С.-Петербургская) с 31 291 до 28 257. Ясно отсюда, что мы имеем здесь дело с двумя противоположными течениями, которые однако оба выражают развитие капитализма, именно: с одной стороны, упадок помещичьих заведений вотчинно-посессионного характера, с другой стороны, развитие чисто капиталистических фабрик из купеческих заведений. Значительное число рабочих в суконном производстве 60-х годов вовсе не были фабричными рабочими в точном значении этого термина; это были зависимые крестьяне, работавшие на помещиков*. Суконное производство является примером того самобытного явления в русской истории, которое состоит в применении крепостного труда к промышленности. Так как мы ограничиваемся здесь пореформенной эпохой, то для нас достаточно вышеприведенных кратких указаний на отражение этого явления в фабрично-заводской статистике**. Для суждения о развитии именно крупной машинной индустрии в данной отрасли приведем еще следующие данные из статистики паровых двигателей: в 1875—1878 гг. в Евр. России в шерстопрядильном и суконном производстве считалось 167 механических заведений с 209 пар. машинами в 4 632 лош. силы, а в 1890 г. — 197 завед. с 341 пар. маш. в 6 602 лош. силы. След., применение пара прогрессировало не очень быстро, что объясняется отчасти традициями помещичьих фабрик, отчасти вытеснением суконных тканей более дешевыми камвольными шерстяными и смешанными

* Вот парочка примеров из земской статистики. О суконной фабрике Н. П. Гладкова в Вольском уезде Саратов. губ. (1866 г. — 306 рабочих) мы читаем в земско-стат. сборнике по этому уезду (стр. 275), что крестьян заставляли работать на фабрике барина. «На фабрике работали до женитьбы, а потом поступали в тягловые». В с. Рясак Раненбургского уезда Рязанской губ. была в 1866 г. суконная фабрика с 180 рабоч. Крестьяне отбывали барщину работой на фабрике, которая закрылась в 1870 году («Сборник стат. свед. по Ряс. губ.», т. II, в. I. М. 1882, стр. 330).

** См. Ниссолович. «История заводско-фабричного законодательства Российской империи». Ч. I и II. СПб. 1883—1884. — А. Семенов. «Изучение исторических сведений о российской внешней торговле и промышленности». СПб. 1858—1859, 3 части. — В. И. Самовский. «Крестьяне в царствование Екатерины II». СПб. 1881. — «Сборник стат. свед. по Моск. губ. Отд. санит. стат.», т. IV, ч. I (общая сводка). М. 1890, статья А. В. Позожеева. «О вотчинно-посессионных фабриках Моск. губ.». — М. Т.-Барановский. «Русская фабрика». СПб. 1898, т. I.

тканями*. В шерстоткацком производстве в 1875—1878 гг. было 7 механ. заведений с 20 пар. маш. в 303 лош. силы, а в 1890 г. — 28 мех. зав. с 61 пар. маш. в 1 375 лош. сил**.

Отметим еще из производств по обработке шерсти войлочное, которое особенно рельефно показывает несравнимость данных ф.-в. статистики за разное время: в 1866 г. считали 77 фабрик с 295 раб., в 1890 г. — 57 с 1 217 раб. Из первого числа на мелкие заведения с суммой произв. менее 2-х тыс. руб. приходится 60 завед. с 137 раб., из второго — 1 завед. с 4 рабочими, 39 мелких заведений считаны в 1866 г. в Семеновском уезде Нижегородской губ., где и теперь сильно развит валяльный промысел, относимый однако к «кустарным», а не к «фабрично-заводским» производствам (см. гл. VI, § II, 2).

Далее, особенно выдающееся место среди текстильных производств занимают производства по обработке хлопка, дающие теперь свыше 200 тыс. рабочих. Здесь мы наблюдаем одну из самых крупных ошибок нашей фабрично-заводской статистики, именно: смешение с фабричными рабочими — капиталистически занятых рабочих на дому. Развитие крупной машинной индустрии состояло здесь (как и во многих других случаях) в стягивании домашних рабочих на фабрику. Понятно, в каком извращенном виде представится этот процесс, если к «фабрикам» будут причисляться раздаточные конторы и светелки, если домашние рабочие будут смешиваться с фабричными! В 1866-ом году (по «Ежегоднику») мы насчитали до 22-х тысяч домашних рабочих, включенных в число фабричных (причем это число далеко не полно, ибо по Московской губ. в «Ежегоднике», — видимо, по чисто случайным причинам, — опущены те примечания о «работе по селам», которые столь обильны по Владимирской губ.). В 1890 г. (по «Указателю») мы насчитали таких рабочих лишь около 9 тыс. Ясно, что цифры фабрично-заводской статистики (1866 г. — 59 тыс. рабочих на бумаготкацких фабриках, в 1890 г. — 75 тыс.) *уменьшают* то увеличение числа фабричных рабочих, которое происходило в действитель-

* Ср. «Успехи русской промышленности по обзорам экспертных комиссий». СПб. 1897, стр. 60.

** Данные о паровых двигателях и в этом случае и в нижеследующих взяты из «Материалов для статистики паровых двигателей в Росс. империи», изд. Центр. стат. ком. СПб. 1882; за 1890 г. — из «Свода данных о ф.-в. промышленности»; а о числе механических заведений из «Указателя».

ности*. Вот данные о том, какие различные заведения попадали в равное время в число бумаготкацких «фабрик»**:

Годы	Все число бумаготкацких «фабрик»	В том числе		
		фабрик	контор	светелок
1866	436	256	38	142
1879	411	209	66	136
1890	311	283	21	7

Таким образом, показываемое «статистикой» уменьшение числа «фабрик» означает, на самом деле, вытеснение контор и светелок фабрикою. Иллюстрируем это на примере двух фабрик:

Годы	Фабрика И. М. Терстьева в г. Шуе					Фабрика И. Н. Гарелина в г. Иван.-Вознесенске						
	Число механич. ткацк. станков	Число рабочих			Сумма произв. в тыс. руб.	Раздат. контора	Число механич. ткацк. станков	Число рабочих			Сумма произв. в тыс. руб.	
		в заведении	на стороне	всего				в заведении	на стороне	всего		
1866	Ручная	—	205	670	875	130	—	?	1 917	1 917	158	
1879	Паров.	648	920	—	920	1 346	Паров.	893	1 274	—	1 274	2 137
1890	»	1 502	1 043	—	1 043	1 244	»	1 141	1 483	—	1 483	2 058
1894/95	»	7	1 160	—	1 160	1 878	»	?	2 134	—	2 134	2 933

* Ср. Т.-Барановский, I, с., с. 420. — Все число ручных ткачей, занятых напяталками по селам, Семенов определял приблизительно в 1859 г. в 385 857 чел. (I, с., III, 273); в нем он прибавлял еще 200 тыс. рабочих, занятых по деревням «другими фабричными производствами» (302 с., ibid.). В настоящее время, как мы видели выше, число капиталистически занятых домашних рабочих несравненно значительнее.

** К светелкам отнесены заведения с суммой произв. менее 2 000 руб. В данных специального обследования фабрик и заводов Московской и Владимирской губ., произведенного в 1868 г. Центр. стат. комитетом, указывается не раз, что сумма производства мелких ткацких заведений есть просто плата за работу. К конторам отнесены заведения, раздающие работу по домам. За 1866 г. число этих заведений указано далеко не полное, вследствие явных пропусков по Московской губ.

Следовательно, для суждения о развитии крупной машинной индустрии в данной отрасли всего удобнее взять данные о числе механических ткацких станков. В 1860-х годах их было около 11 тыс.*, в 1890 — около 87 тыс. Крупная машинная индустрия развилась, следовательно, с громадной быстротой. В производстве бумажной пряжи и тканей считали в 1875—1878 гг. 148 механ. завед. с 481 пар. машиной в 20 504 лош. силы, а в 1890 г. — 168 мех. зав. с 554 пар. маш. в 38 750 лош. сил.

Совершенно ту же самую ошибку делает наша статистика и относительно полотняного производства, неправильно показывая уменьшение числа ф.-з. рабочих (1866: 17 171; 1890: 15 497). На самом деле, в 1866 году у полотняных фабрикантов из 16 900 станков только 4 749 были в заведении, остальные же 12 151 у светелочников**. В число фабричных рабочих попало, след., в 1866 г. ок. 12 тыс. домашних рабочих, а в 1890 г. лишь ок. 3 тыс. (подсчитано по «Указ.»). Число же механических ткацких станков возросло с 2 263 в 1866 г. (подсчет по «Военно-стат. сборнику») до 4 041 в 1890 г., а веретен с 95 495 до 218 012. В производстве льняной пряжи и тканей в 1875—1878 гг. было 28 мех. зав. с 47 пар. маш. в 1 604 лош. силы, а в 1890 — 48 мех. зав. с 83 пар. маш. в 5 027 лош. сил***.

Наконец, из текстильных производств надо отметить еще красильное, набивное и отделочное, в которых ф.-з. статистика смешивает с фабриками самые мелкие ремесленные заведения, имеющие по 1—2 рабочих и сумму производства в несколько сот рублей****. Понятно, что отсюда проистекает немалая путаница, затемняющая быстрый рост крупной машинной индустрии. Вот данные об этом росте: в производствах шерстомойном, красильном, белильном и аппретурном было в 1875—1878 гг. 80 мех. зав. с 255 пар. маш. в 2 634 лош. силы, а в 1890 г. — 189 мех. зав. с 858 пар. маш. в 9 100 лош. сил.

* «Военно-стат. сборник», 380. — «Обзор мануфактурной промышленности», II т. СПб. 1863, с. 451. — В 1898 г. считали 100 630 механич. ткацких станков в бумаготкачестве (всей империи, вероятно). «Успехи рус. пром.», с. 33.

** «Военно-стат. сборник», с. 367—368; сведения интендантства.

*** В шелкоткачестве в 1879 г. было 495 механических ткацких станков и 5 996 ручных («Ист.-стат. обзор»), а в 1890 г. первых — 2 899, вторых — более 7 1/2 тыс.

**** Напр., в 1879 г. считали 729 фабрик в этих производствах; из них 466 фабрик имело 977 раб. и сумму произв. 170 тыс. руб. Можно и теперь насчитать много подобных «фабрик» — напр., в описании кустарных промыслов Вятской и Пермской губ.

2) Производства по обработке дерева

В этом отделе наиболее достоверны данные о лесопильном производстве, хотя в прежнее время и сюда зачислялись мелкие заведения*. Громадное развитие этого производства в пореформенную эпоху (1866 г.: 4 млн. руб.; 1890: 19 млн. руб.), сопровождавшееся значительным увеличением числа рабочих (4 и 15 тыс.) и числа паровых заведений (26 и 430), особенно интересно потому, что оно рельефно свидетельствует о росте лесопромышленности. Лесопильное производство составляет лишь одну из операций лесопромышленности, которая является необходимым спутником первых шагов крупной машинной индустрии.

Что касается до остальных производств этого отдела, мебельно-столярного, рогожного, смоло-дегтярного, то они отличаются особенно хаотичными данными фабрично-заводской статистики. Мелкие заведения, столь обильные в этих производствах, причислялись в прежнее время к «фабрикам» в произвольном количестве, да и теперь иногда причисляются**.

3) Производства химические, по обработке животных продуктов и керамические

Данные собственно по химическому производству отличаются сравнительной достоверностью. Вот сведения о его росте: в 1857 г. потреблялось в России химических продуктов на 14 млн. руб. (3,4 млн. руб. производство и 10,6 млн. руб. привоз); в 1880 г. — на $36\frac{1}{4}$ млн. руб. ($7\frac{1}{2}$ млн. руб. произв. и $28\frac{3}{4}$ привоз); в 1890 г. — на 42,7 млн. руб. (16,1 млн. руб. произв. и 26,6 привоз)***.

* Ср. «Военно-стат. сборник», с. 389. «Обзор мануф. пром.», I, 309.

** Напр., из 91 рогожной фабрики в 1879 г. 39 имели сумму производства менее 1000 руб. (Ср. «Этюды», с. 155.) (См. Сочинения, том 2, стр. 377. *Ред.*) В смоло-дегтярном производстве считали в 1890 г. 140 заводов, все с суммой произв. выше 2 тыс. руб.; в 1879 г. считали 1033 завода, из коих 911 имели сумму произв. менее 2-х тыс. руб.; в 1866 г. считали 669 заводов (по империи), а «Военно-стат. сборник» даже 3164!! (Ср. «Этюды», с. 156 и 271.) (См. Сочинения, том 2, стр. 379, и том 4, стр. 10. *Ред.*) *

*** «Военно-стат. сборник», «Ист.-стат. обзор» и «Проявл. силы», IX, 16. — Число рабочих в 1866 г. — 5645; в 1890 — 25471; в 1875—1878 гг. — 38 механ. зав. с 34 пар. маш. в 332 лош. силы, а в 1890 г. — 141 мех. зав. с 208 пар. маш. в 3319 лош. сил.

Эти данные особенно интересны потому, что химические производства имеют чрезвычайно важное значение, как изготовляющие вспомогательные материалы для крупной машинной индустрии, т. е. предметы *производительного* (а не личного) потребления. Относительно поташного и селитренного производства заметим, что числа фабрик не достоверны опять-таки вследствие включения мелких заведений*.

Промышленность по обработке сала характеризуется несомненным упадком в пореформенную эпоху. Так, сумма свечно-сального и салотопного производства считалась в 1866—1868 гг. в 13,6 млн. руб., а в 1890 г. — в 5 млн. руб.** Объясняется этот упадок растущим употреблением минеральных масел для освещения, вытесняющих старинные сальные свечи.

По кожевенному производству (1866: 2308 зав. с 11 463 раб., суммой произв. 14,6 млн. руб.; 1890 г.: 1 621 зав. с 15 564 раб., суммой произв. 26,7 млн. руб.) статистика постоянно смешивает заводы и мелкие заведения. Сравнительно высокая стоимость материала, обуславливающая высокую сумму производства, и то обстоятельство, что это производство требует очень небольшого числа рабочих, делают особенно трудным разграничение кустарных и заводских предприятий. В 1890 г. в общее число заводов (1 621) попало только 103 с суммой произв. менее 2 тыс. руб.; в 1879 г. — 2 008 в общее число 3 320***; в 1866 г. из 2 308**** заводов 1 042 имели сумму произв. менее 1 000 руб. (на этих 1 042 зав. было 2 059 раб. и сумма произв. 474 тыс. руб.). Следовательно, число заводов возрастало, хотя фабрично-заводская статистика и показывает уменьшение их. Мелких же кожевенных заведений и теперь очень много: напр., издание м-ва фин. «Фабрично-заводская

* Ср. «Указ.» 1879 и 1890 гг. о поташном производстве. Производство селитры сосредоточено теперь на 1 заводе в СПБ., тогда как в 60-х и 70-х годах существовало буртовое селитрование (бурты — кучи навоза).

** В число заводов включалась и здесь в 60-х и 70-х годах масса мелких заведений.

*** В 1875 г. проф. Киттары в своей «Карте кожевенного производства в России» насчитал 12 939 зав. с суммой произв. 47½ млн. руб., а фабрично-заводская статистика считала 2 764 зав. с суммой произв. 26½ млн. руб. («Ист.-стат. обзор»). В другом производстве данного отдела, скорняжном, наблюдается такое же смешение фабрик с мелкими заведениями: ср. «Указ.» за 1879 и за 1890 гг.

**** «Военно-стат. сборник» насчитал даже 3 89011

промышленность и торговля России» (СПБ. 1893) считает ок. $9\frac{1}{2}$ тыс. кустарных заводов с 21000 раб. и суммой произв. 12 млн. руб. Эти «кустарные» предприятия значительно крупнее, чем те, которые относились в 60-х годах к «фабрично-заводским». Так как мелкие заведения попадают в число «фабрик и заводов» в неодинаковом количестве по разным губерниям и за различные годы, то к статистическим данным об этом производстве необходимо относиться с большой осторожностью. Статистика паровых двигателей считала в этом производстве в 1875—1878 гг. 28 мех. зав. с 33 пар. маш. в 488 лош. сил, а в 1890 г. было 66 мех. зав. с 82 пар. маш. в 1112 лош. сил. На этих 66 заводах сосредоточено 5522 рабочих (более трети всего числа) и сумма произв. 12,3 млн. руб. (46% всей суммы), так что концентрация производства очень значительна, и производительность труда в крупнейших заведениях несравненно выше среднего*.

Керамические производства распадаются на два разряда по характеру данных фабрично-заводской статистики: в одних почти не наблюдается смешения крупного производства с мелким. Поэтому данные статистики сравнительно достоверны. Сюда относятся производства: стеклянное, фарфоровое и фаянсовое, албастровое и цементное. Особенно замечателен быстрый рост последнего производства, свидетельствующий о развитии строительной промышленности: сумма произв. в 1866 г. считалась в 530 тыс. руб. («Восно-стат. сборник»), в 1890 г. — 3826 тыс. руб.; механических заведений было 8 в 1875—1878 гг., 39 — в 1890 г. Наоборот, в производствах горшечном и кирпичном включение мелких заведений наблюдается в громадных размерах, и потому данные фабрично-заводской статистики особенно неудовлетворительны, особенно преувеличены за 60-е и 70-е годы. Напр., в горшечном производстве в 1879 г. считали 552 зав. с 1900 раб., суммой произв. 538 тыс. руб., в 1890 г. — 158 зав., 1978 раб., сумма произв. 919 тыс. Исключая мелкие заведения (с суммой произв. менее 2 тыс. руб.), получаем: 1879 г.: 70 зав. с 840 раб., суммой

* Если распределить показанные в «Указ.» за 1890 г. заводы по времени основания, то получим, что из 1506 заводов основаны неизвестно когда — 97, до 1850 г. — 331; в 1850-х годах — 147; в 60-х — 239; в 70-х — 320; в 80-х — 351; в 1890 г. — 21. В каждое последующее десятилетие основывалось больше заводов, чем в предыдущее.

произв. 505 тыс. руб.; 1890 г.: 143 зав. с 1859 раб., суммой произв. 857 тыс. руб. То-есть вместо показываемого статистикой уменьшения числа «фабрик» и застоя числа рабочих, на самом деле, произошло значительное увеличение того и другого. По кирпичному производству официальные данные за 1879 г. — 2627 зав. с 28800 раб., суммой произв. 6963 тыс. руб.; за 1890 г. — 1292 зав. с 24334 раб., суммой произв. 7249 тыс. руб., а без мелких заведений (с суммой произв. менее 2 тыс. руб.) за 1879 г. — 518 зав. с 19057 раб., суммой произв. 5625 тыс. руб.; за 1890 г. — 1096 зав. с 23222 раб., суммой произв. 7240 тыс. руб.*.

4) Производства металлургические

В фабрично-заводской статистике металлургических производств источником сбивчивости является, во-первых, включение мелких заведений (исключительно в 60-х и 70-х годах)**, а во-вторых, и главным образом, «подведомственность» горных заводов не д-ту торг. и мануф., а горному д-ту. Сведения м-ва финансов исключают обыкновенно «в принципе» горные заводы, но никаких единообразных и неизменных правил о выделении горных заводов из числа остальных никогда не было (да вряд ли и возможно бы создать их). Поэтому издания м-ва фип. по фабрично-заводской статистике всегда включают отчасти и горные заводы, причем размер этого включения неодинаков в разных губерниях и за разные годы***. Общие

* Мелкие заведения в этих производствах относятся ныне к кустарным. Ср. для образца таблицу мелких промыслов (прилож. I) или «Этюды», с. 158—159. (См. Сочинения, том 2, стр. 380—381. *Ред.*) «Ежегодник м-ва фип.» (в. I) отказался подвести итоги по этим производствам вследствие явного преувеличения данных. Прогресс статистики с того времени состоит в увеличении смелости и беззаботности насчет достоинства материала.

** Напр., в 60-х годах к «железоделательным заводам» относились по некоторым губерниям десятки кузниц. См. «Сборник свед. и материалов по ведомству м-ва финансов», 1866 г., № 4, с. 406; 1867 г., № 6, с. 384. — «Стат. Временник». Серия II, вып. 6. — Ср. также приведенный выше (§ II) пример включения «Ежегодником» за 1866 г. мелких кустарей Павловского района в число «фабрикантов».

*** См. примеры в «Этюдах», с. 269 и с. 284 (см. Сочинения, том 4, стр. 7—8 и 24. *Ред.*), — разбор ошибки, в которую впал г. Карышев, игнорируя это обстоятельство. «Указ.» за 1879 г. считает, напр., кулебанский и выкупский горные заводы или отделения их (с. 356 и 374), которые исключены в «Указ.» за 1890 г.

данные о том, как возрастало после реформы применение паровых двигателей к металлургии, мы приведем ниже, при рассмотрении горной промышленности.

5) Производства питательных продуктов

Эти производства заслуживают особенного внимания по интересующему нас вопросу, ибо сбивчивость данных фабрично-заводской статистики достигает здесь высшей степени. А в общем итоге нашей ф.-з. промышленности эти производства занимают видное место. Так, по «Указ.» за 1890 г. из всего числа по Евр. России 21 124 фабр. с 875 764 рабоч. при сумме произв. 1501 млн. руб., на долю этих производств падало 7 095 фабрик с 45 тыс. раб. и суммой произв. 174 млн. руб. Дело в том, что главные производства этого отдела — мукомольное, крупяное и маслобойное — представляют из себя обработку сельскохозяйственных продуктов. Мелкие заведения, занятые этой обработкой, в России считаются сотнями и тысячами по каждой губернии, и так как никаких общеустановленных правил для выделения «фабрик и заводов» из числа этих заведений нет, то статистика и выхватывает *совершенно случайно* эти мелкие заведения. Число «фабрик и заводов» за разные годы и по разным губерниям делает поэтому чудовищные скачки. Вот, напр., числа заводов в мукомольном производстве за разные годы по разным источникам: 1865 г. — 857 («Сборник свед. и материалов по ведомству м-ва финансов»); 1866 г.: 2 176 («Ежегодник»); 1866 г.: 18 426 («Военно-стат. сборник»); 1885 г.: 3 940 («Свод»); 17 765 («Сборник свед. по России»); 1889, 1890 и 1891 гг.: 5 073, 5 605 и 5 201* («Свод»); 1894/95 г.: 2 308 («Перечень»). Из числа 5 041 мельницы, считанных в 1892 г. («Свод»), было 803 паровые, 2 907 водяных, 1 323 ветряных и 8 конных! Одни губернии считали только паровые мельницы, другие — и водяные (в числе от 1 до 425), третьи (меньшинство) — и ветрянки (от 1 до 530) и конные. Можно себе представить, какое значение имеет такая статистика и выводы, основанные на доверчивом употреблении ее данных!**

* И кроме того 32 957 «мелких мельниц», не сосчитанных в числе «фабрик и заводов».

** См. примеры подобных выводов г-на Карышева в цитированной выше статье «Этиодов». (См. Сочинения, том 4. Ред.)

Очевидно, что для суждения о росте крупной машинной индустрии мы должны сначала установить определенный признак для понятия «фабрики». Берем за такой признак наличие парового двигателя: паровые мельницы — характерный спутник эпохи крупной машинной индустрии*.

Получим такую картину развития *фабричного* производства в этой отрасли**:

50 губерний Европ. России

Годы	Число паровых мельниц	Число рабочих	Сумма производства в тыс. руб.
1866	126	?	?
1879	205	3 621	21 353
1890	649	10 453	67 481
1892	803	11 927	80 559

По той же самой причине неудовлетворительна статистика маслобойного производства. Напр., в 1879 г. считалось 2 450 заводов с 7 207 раб., суммой произв. 6 486 тыс. руб., а в 1890 г. 383 зав. с 4 746 раб., суммой произв. 12 232 тыс. руб. Но это уменьшение числа заводов и числа рабочих только кажущееся. Если сделать данные за 1879 и 1890 гг. сравнимыми, т. е. исключить заведения с суммой произв. менее 2-х тыс. руб. (не вошедшие в поименные списки), то получим в 1879 г. 272 зав. с 2 941 раб., суммой произв. 5 771 тыс. руб., а в 1890 г. 379 зав. с 4 741 раб., суммой произв. 12 232 тыс. руб. Что крупная машинная индустрия развивалась в этом производстве не менее быстро, чем в мукомольном, это видно, напр., из статистики паровых двигателей: в 1875—1878 гг. было 27 пар. заводов с 28 пар. маш. в 521 лош. силу, а в 1890 году — 113 мех. зав. с 116 пар. маш. в 1 886 лош. сил.

Остальные производства данного отдела сравнительно мелки. Отметим, что, напр., в горчичном и рыбном производстве статистика 60-х годов считала сотнями такие мелкие заведения, которые ничего общего не имеют

* Крупные водяные мельницы послы, разумеется, тоже характер фабрик, но для выделения их из числа мелких у нас нет данных. По «Указ.» за 1890 г. мы насчитали 250 водяных мельниц с 10 и более раб. На них было 6 378 рабочих.

** «Военно-стат. сборник», «Указатели» и «Свод». По «Перечню» за 1894/95 г. насчитывается 1 192 паровые мельницы в Европ. России. Статистика паровых двигателей считала в 1875—1878 гг. 294 паровые мельницы в Европ. России.

с фабриками и в настоящее время не относятся к этим последним. В каких исправлениях нуждаются данные нашей фабрично-заводской статистики за разные годы, видно из следующего: за исключением мукомольного производства «Указ.» за 1879 г. считал в данном отделе 3 555 зав. с 15 313 раб., а за 1890 г. — 1 842 зав. с 19 159 раб. По 7 производствам* мелких заведений (с суммой произв. менее 2-х тыс. руб.) включено в 1879 г. 2 487 с 5 176 раб., суммой произв. 916 тыс. руб., а в 1890 г. — семь заведений с десятью рабочими и с суммой произв. две тысячи рублей! Для сравнимости данных надо вычесть, след., в одном случае пять тысяч рабочих, в другом — десять человек!

б) Производства акцизные и остальные

В некоторых акцизных производствах мы наблюдаем уменьшение числа фабрично-заводских рабочих с 1860-х годов до настоящего времени, но размер этого уменьшения далеко не таков, как утверждает г. Н. — он**, слепо верящий в каждую напечатанную цифру. Дело в том, что по большинству акцизных производств единственным источником сведений является «Военно-стат. сборник», который, как мы знаем, в громадных размерах преувеличивает итоги фабрично-заводской статистики. Но для проверки его данных мы имеем, к сожалению, мало материала. В винокуренном производстве «Военно-стат. сборник» считал в 1866 г. 3 836 зав. с 52 660 раб. (в 1890 г.: 1 620 зав. с 26 102 раб.), причем число заводов не соответствует данным м-ва фин., считавшего в 1865/66 г. 2 947 действовавших заводов, а в 1866/67 — 3 386***. Судя по этому, число рабочих преувеличено тысяч на 5—9. В водочном производстве «Военно-стат. сборник» считает 4 841 завод с 8 326 раб. (1890: 242 зав. с 5 266 раб.); из них в Бессарабской губ. 3 207 зав. с 6 873 раб. Нелепость этой цифры бросается в глаза. И действительно, из сведений м-ва фин.**** мы знаем, что действительное число водочных заводов

* Маслобойное, прахмальное, паточное, солодовенное, кофалтерское, консервное и уксусное.

** «Русск. Богатство», 1894, № 6, стр. 104—105.

*** «Ежег. м-ва фин.», I, с. 76 и 82. Число всех заводов (и не действовавших в том числе) было 4 737 и 4 646.

**** «Ежегодник», I, с. 104.

в Бессарабской губ. было 10—12, а во всей Евр. России 1157. Число рабочих, след., преувеличено *минимум на 6 тысяч*. Причина преувеличения, видимо, та, что к заводчикам отнесены бессарабскими «статистиками» владельцы виноградников (см. ниже о табачном производстве). В пивоваренном производстве «Военно-стат. сборник» считает 2374 зав. с 6825 раб. (1890: 918 зав. с 8364 раб.), тогда как «Ежегодник м-ва фин.» считает в Евр. России в 1866 г. 2087 заводов. Число рабочих и здесь преувеличено*. В свеклосахарном и сахарорафинадном производствах «Военно-стат. сборник» преувеличивает число рабочих на 11 тысяч, считая 92126 чел. против 80919 по данным «Ежегодника м-ва фин.» (в 1890 г.: 77875 раб.). В табачном производстве «Военно-стат. сборник» считает 5327 фабрик (1) с 26116 раб. (1890: 281 фабрика с 26720 раб.); из них 4993 фабрики с 20038 раб. в Бессарабской губ. На самом деле, табачных фабрик в России в 1866 г. было 343, а в Бессарабской губ. 13**. Преувеличение числа рабочих составляет около 20 тысяч, и даже сами составители «Военно-стат. сборника» заметили, что «фабрики, показанные в Бессарабской губ., ... суть не что иное, как табачные плантации» (стр. 414). Г-н Н. — он нашел, должно быть, лишним заглядывать в текст того статистического издания, которым он пользуется; поэтому ошибки он не заметил и рассуждал пресерьезно о «незначительном увеличении числа рабочих на... табачных фабриках» (цит. статья, с. 104)!! Г-н Н. — он прямо берет итоги числа рабочих в акцизных производствах по «Военно-стат. сборнику» и по «Указ.» за 1890 г. (186053 и 144332) и высчитывает процент уменьшения... «Произошло за 25-летие значительное сокращение числа занятых рабочих, их стало меньше на 22,4%»... «Здесь» (т. е. в акцизных производствах) «мы видим, что о приросте и речи не может быть, число рабочих просто сократилось на $\frac{1}{4}$ прежней величины» (ibid.). Действительно, чего уж тут «проще»! Взять первую попавшуюся цифру и вычислить процент!

* Напр., в Симбирской губ. «Военно-стат. сборник» считает 218 заводов (!) с 299 раб., суммой произв. 21,6 тыс. руб. (По «Ежегоднику» в этой губ. было 7 заводов.) Вероятно, это мелкие домашние или крестьянские заведения.

** «Ежег. м-ва фин.», с. 61. Ср. «Обзор мануфакт. пром.» (т. II, СПб. 1863), где даны подробные сведения за 1861 г.: 534 фабрики с 6937 раб., а в Бессар. губ. 31 фабрика с 73 раб. Число табачных фабрик сильно колеблется по годам.

А того маленького обстоятельства, что цифра «Военно-стат. сборника» преувеличена *тысяч на сорок* рабочих, можно и не заметить.

7) Выводы

Изложенная в двух последних параграфах критика нашей фабрично-заводской статистики приводит нас к следующим главнейшим выводам.

1. *Число фабрик в России быстро увеличивается в пореформенную эпоху.*

Обратный вывод, вытекающий из цифр нашей фабрично-заводской статистики, есть ошибка. Дело в том, что в число фабрик попадают у нас мелкие ремесленные, кустарные и сельскохозяйственные заведения, причем чем дальше мы отступаем от настоящего времени, тем большее число мелких заведений попадает в число фабрик.

2. *Числа фабрично-заводских рабочих и размеры производства фабрик и заводов равным образом преувеличиваются за прежнее время нашей статистикой.* Происходит это, во-1-х, от того, что прежде включалось больше мелких заведений. Поэтому особенно недостоверны данные о тех производствах, которые соприкасаются с кустарными промыслами*. Во-2-х, происходит это от того, что за прежнее время включалось в число фабрично-заводских рабочих больше капиталистически занятых домашних рабочих, чем теперь.

3. У нас принято обыкновенно думать, что раз берутся цифры официальной фабрично-заводской статистики, то они должны считаться сравнимыми с другими цифрами той же статистики, должны считаться более или менее достоверными, пока не доказано противное. Из того же, что было изложено нами выше, вытекает обратное положение: именно, что всякие сравнения данных нашей фабрично-заводской статистики за разное время и по разным губерниям должны считаться недостоверными, пока не доказано противное.

* Если брать валовые данные по всем производствам и за большие промежуточные времена, то преувеличение, происходящее от указанной причины, будет невелико, ибо мелкие заведения дают небольшой процент всего числа рабочих и всей суммы производства. Разумеется, при этом предполагается сравнение данных, взятых из одинаковых источников (о сравнении сведений м-ва фин. с сведениями губернаторских отчетов или сведениями «Военно-стат. сборника» не может быть и речи).

IV. РАЗВИТИЕ ГОРНОЙ ПРОМЫШЛЕННОСТИ*

В исходный период пореформенного развития России главным центром горной промышленности был Урал. Обра- зуя район, — до самого последнего времени резко отделен- ный от центральной России, — Урал представляет из себя в то же время оригинальный строй промышленности. В основе «организации труда» на Урале издавна лежало крепостное право, которое и до сих пор, до самого конца 19-го века, дает о себе знать на весьма важных сторо- нах горнозаводского быта. Во времена оны крепостное право служило основой высшего процветания Урала и господства его не только в России, но отчасти и в Европе. В 18 веке железо было одной из главных статей отпуски России; железа вывозилось в 1782 г. ок. 3,8 млн. пуд., в 1800—1815 гг. — 2—1½ млн. пуд., в 1815—1838 гг. — ок. 1½ млн. пуд. Еще «в 20-х годах 19 века Россия полу- чала чугуна в 1½ раза более Франции, в 4½ раза более Пруссии, в 3 раза более Бельгии». Но то же самое кре- постное право, которое помогло Уралу подняться так высоко в эпоху зачаточного развития европейского капита- лизма, послужило причиной упадка Урала в эпоху рас- цвета капитализма. Развитие железной промышленности шло на Урале очень медленно. В 1718 г. Россия добывала чугуна ок. 6½ млн. пуд., в 1767 г. — ок. 9½ млн. пуд., в 1806 г. — 12 млн. пуд., в 30-х годах — 9—11 млн. пуд., в 40-х годах — 11—13 млн. пуд., в 50-х годах — 12—16 млн. пуд., в 60-х годах — 13—18 млн. пуд., в 1867 г. — 17½ млн. пуд. За сто лет производство не успело удвоиться, и Россия оказалась далеко позади других европейских стран, в ко-

* Источники: Семенов. «Изучение ист. свед. о рос. торг. и промышл.». Т. III. СПб. 1859, с. 323—339. — «Военно-стат. сборник». отдел о горном про- мышле. — «Ежегодник м-ва фин.», в. I. СПб. 1869. — «Сборник стат. свед. по горной части» за 1864—1867 гг. СПб. 1864—1867 (изд. ученого ком-та корпуса горных инженеров). — И. Боголюбский. «Опыт горной статистики Росс. импе- рии». СПб. 1878. — «Историко-статистический обзор промышленности России», СПб. 1883, т. I (статья Кеншена). — «Сборник стат. свед. о горнозав. промыш- ленности России в 1890 г.». СПб. 1892. — То же за 1901 (СПб. 1904) и за 1902 г. (СПб. 1905). — К. Скальковский. «Горнозаводская производительность России в 1877 г.». СПб. 1879 г. — «Горнозаводская промышленность в России». Изд. горн. д-та для выставки в Чикаго. СПб. 1893 (сост. Кеншеном). — «Сборник свед. по России за 1890 г.». Изд. Центр. стат. к-та. СПб. 1890. — То же за 1896 г. СПб. 1897. — «Пронзв. силы России». СПб. 1896, отд. VII. — «Вести. Фин.» за 1896—1897 гг. — Сборники ведомо-стат. свед. по Екатеринбург. и Красноуфим. уездам Пермской губ. и др.

торых крупная машинная индустрия вызвала гигантское развитие металлургии.

Главной причиной застоя Урала было крепостное право; горнопромышленники были и помещиками и заводчиками, основывали свое господство не на капитале и конкуренции, а на монополии* и на своем владельческом праве. Уральские заводчики и теперь являются крупнейшими землевладельцами. В 1890 г. при всех 262 железных заводах империи числилось 11,4 млн. дес. земли (в том числе 8,7 млн. дес. леса), из которых 10,2 млн. дес. было при 111 уральских заводах (леса 7,7 млн. дес.). Средним числом, след., каждый уральский завод владеет громадными латифундиями, тысяч по сто дес. земли. Вырезка наделов крестьянам из этих дач и до сих пор еще не вполне закончена. Средством приобретения рабочих рук является на Урале не только наем, но и *отработки*. Земская статистика, напр., по Красноуфимскому уезду Пермской губ. считает тысячи крестьянских хозяйств, которые пользуются от заводов землей, выгоном, лесом и т. п. либо бесплатно, либо за пониженную плату. Само собой разумеется, что это бесплатное пользование на деле стоит очень дорого, ибо благодаря ему чрезвычайно понижается заработная плата; заводы получают «своих», привязанных к заводу и дешевых рабочих**. Вот как характеризует эти отношения г. В. Д. Белов:

Урал силен — повествует г. Белов — рабочим, которого воспитала «самобытная» история. «Рабочий на других заграничных или даже петербургских фабриках и заводах чужд интересам этих

* При освобождении крестьян уральские горнопромышленники особенно настаивали и настояли на сохранении закона, запрещающего открытие в заводских округах огнедействующих заведений. См. некоторые подробности в «Этюдах», с. 193—194. (См. Сочинения, том 2, стр. 418—420. *Ред.*)

** Уральский рабочий является... наполовину земледельцем, так что горная работа служит ему хорошим подспорьем в хозяйстве, хотя оплачивается ниже, чем в остальных горнозаводских районах» («Вести. Фин.», 1897, № 8). Как известно, условия освобождения уральских крестьян от крепостной зависимости были сообразованы именно с отношением крестьян к горной работе: горнозаводское население делилось на мастеровых, которые, не имея земли, должны были весь год заниматься заводской работой, и на сельских работников, которые, имея надел, должны были исполнять вспомогательные работы. В высшей степени характерен тот термин, который сохранился поныне по отношению к уральским рабочим, именно, что они «задолжаются» на работах. Когда читаешь, напр., в земской статистике «сведения о рабочей команде, находившейся в задолженности при цеховых работах Артинского завода», то невольно оглядываешься на обложку и спрашиваешься с дачей: неумели это в самом деле делить по четвертым, а не какой-нибудь сорок четвертый год? 127

заводов: сегодня он здесь, завтра в другом месте. Фабрика идет, и он работает; барыши сменились убытками — он берет свою котомку и уходит так же скоро и легко, как и пришел. Он и хозяин завода — два вечных врага... Совсем в другом положении рабочий уральских заводов: он местный житель, имеющий тут при заводе и свою землю и свое хозяйство, наконец, спюю семью. С благосостоянием завода тесно, неразрывно связано и его собственное благосостояние. Идет завод хорошо, и ему хорошо; идет плохо, и ему плохо, а уйти нельзя (sic!): тут не одна котомка (sic!); уйти — значит разрушить весь свой мир, бросить и землю, и хозяйство, и семью... И вот он готов переживать годы, готов работать из половины рабочей платы, или, что то же, половину своего рабочего времени оставаться без работы, чтобы дать возможность заработать кусок хлеба другому такому же местному рабочему. Словом, он готов идти с своим хозяином на всякие соглашения, лишь бы только остаться тут же при заводе... Таким образом, между уральскими рабочими и заводами неразрывная связь; отношения их те же, что были и прежде, до их освобождения от крепостной зависимости; переменилась только форма этих отношений, не более. Принцип прежней крепости сменился великим принципом взаимной пользы*.

Этот великий принцип взаимной пользы проявляется прежде всего в особенном понижении заработной платы. «На юге... рабочий стоит вдвое и даже втрое дороже, чем, например, на Урале», — напр., по данным о нескольких тысячах рабочих, 450 руб. (в год на одного рабочего) против 177 руб. На юге «при первой возможности сносного заработка при полевых работах у себя ли на родине, или вообще где бы то ни было, рабочие оставляют заводы, копи и рудники» («Вестн. Фин.», 1897, № 17, стр. 265). На Урале же мечтать о сносном заработке не доводится.

В естественной и неразрывной связи с низкой заработной платой и с кабальным положением уральского рабочего стоит техническая отсталость Урала. На Урале преобладает выделка чугуна на древесном топливе, при старинном устройстве доменных печей с холодным или слабо нагретым дутьем. В 1893 г. доменных печей на холодном дутье было на Урале 37 из 110, а на юге 3 из 18. Одна доменная печь на минеральном топливе давала в среднем 1,4 млн. пуд. в год, а на древесном — 217 тыс. пуд. В 1890 г. г-н Кеппен писал: «Кричный способ выделки железа все еще прочно держится на уральских заводах, тогда как в других частях России он уже вполне вытесняется пуд-

* «Труды комиссии по иссл. куст. пром.». Вып. XVI, СПб. 1887, стр. 8—9 и следующие. Тот же автор толкует ниже о «здоровой народной» промышленности!

лингванием»¹²⁸. Применение паровых двигателей на Урале гораздо слабее, чем на Юге. Наконец, нельзя не отметить и замкнутости Урала, оторванности его от центра России вследствие громадного расстояния и отсутствия рельсового пути. До самого последнего времени доставка продуктов из Урала в Москву происходила главным образом посредством примитивного «сплава» по рекам раз в год*.

Итак, самые непосредственные остатки дореформенных порядков, сильное развитие отработков, прикрепление рабочих, низкая производительность труда, отсталость техники, низкая заработная плата, преобладание ручного производства, примитивная и хищнически-первобытная эксплуатация природных богатств края, монополии, стеснение конкуренции, замкнутость и оторванность от общего торгово-промышленного движения времени — такова общая картина Урала.

Южный район горнопромышленности** представляет из себя во многих отношениях диаметрально противоположность Уралу. Насколько Урал стар и господствующие на Урале порядки «освящены веками», настолько Юг молод и находится в периоде формирования. Чисто капиталистическая промышленность, выросшая здесь в последние десятилетия, не знает ни традиций, ни сословности, ни национальности, ни замкнутости определенного населения. В Южную Россию целыми массами переселялись и переселяются иностранные капиталы, инженеры и рабочие, а в современную эпоху горячки (1898) туда перевозятся из Америки целые заводы***. Международный капитал не затруднился переселиться внутрь таможенной стены и устроиться на «чужой» почве: ubi bene,

* Ср. описание этого сплава в рассказе «Бойцы» г. Мамипа-Сибиряка. В произведениях этого писателя рельефно выступает особый быт Урала, близкий к дореформенному, с бесправием, темнотой и прилипчивостью привязанного к заводам населения, с «добросовестным ребяческим развратом» «господ», с отсутствием того среднего слоя людей (разночинцев, интеллигенция), который так характерен для капиталистического развития всех стран, не исключая и России.

** В горной статистике под «Южной и Ю.-З. Россией» разумеют губернии Волынк., Донск., Екатериносл., Киевск., Астрах., Бессараб., Подольск., Таврич., Харьк., Херс. и Черниг. К ним и относятся приводимые цифры. Все, относящееся ниже к Югу, можно бы считать (с небольшими изменениями) и о Польше, образующей другой, выдающийся в пореформенное время горный район.

*** «Вестн. Фин.», 1897 г., № 16: никополь-мариупольское общество завало в Америке и перевезло оттуда в Россию трубопрокатный завод.

ibi patria*... Вот статистические данные об оттеснении Урала Югом¹²⁹:

Годы	Выплавлено чугуна в тыс. пуд.						Добыто кам. угля всего в империи млн. пуд.
	Всего в империи	%	На Урале	%	На Юге	%	
1867	17 028	100	11 084	65,1	56	0,3	26,7
1877	24 579	100	16 157	65,7	1 596	6,5	110,1
1887	37 389	100	23 759	63,5	4 158	11,1	276,8
1897	114 782	100	41 180	35,8	46 349	40,4	683,9
1902	158 618	100	44 775	28,2	84 273	53,1	1 005,21

Из этих цифр ясно видно, какая техническая революция происходит в настоящее время в России и какой громадной способностью развития производительных сил обладает крупная капиталистическая индустрия. Господство Урала было равносильно господству подневольного труда, технической отсталости и застоя**. Напротив, теперь мы видим, что развитие горной промышленности идет в России быстрее, чем в Зап. Европе, отчасти даже быстрее, чем в Сев. Америке. В 1870 г. Россия производила 2,9% мирового производства чугуна (22 млн. пуд. из 745), а в 1894 г. — 5,1% (81,3 млн. пуд. из 1 584,2) («Вестн. Фин.», 1897, № 22). За 10 последних лет (1886—1896) выплавка чугуна в России утроилась (32¹/₂ и 96¹/₂ млн. пуд.), тогда как Франция, напр., сделала подобный шаг в 28 лет (1852—1880), С. Штаты в 23 года (1845—1868), Англия

* — где хорошо, там и отечество. Гед.

** Само собой разумеется, что и уральские горнопромышленники изображают дело несколько иначе. Вот как красноречиво плакались они на прошлогодних съездах: «Исторические заслуги Урала всем известны. В течение двухсот лет вся Россия пахала и жала, ковала, конала и рубила изделиями его заводов. Она носила на груди кресты из уральской меди, ездила на уральских осях, стреляла из ружий уральской стали, пекла блины — на уральских сковородах, брочала уральскими питанами в мармане. Урал удовлетворил потребности всего русского народа...» (который почти не потреблял железа. В 1851 г. считали потребление чугуна в России ок. 14 фунтов на жителя, в 1895 г. — 1,13 пуда, в 1897 г. — 1,33 пуда) «...наготовляя продукты применительно к его надобностям и вкусу. Он щедро (?) расточал свои природные богатства, не гоняясь за модой, не увлекаясь фабрикацией рельсов, машинных решеток и монументов. И за эту его великую службу он был в один прекрасный день забыт и выброшен» («Вестн. Фин.», 1897, № 32: «Итоги горнопромышленных съездов на Урале»). В самом деле, какое пренебрежение к «освященным всамим!» устоям! Виною тут все этот злополучный капитализм, внесший такую «неустойчивость» в наше народное хозяйство. То ли бы дело жить по-старше, «не увлекаться фабрикацией рельсов» и печь себе блины на уральских сковородах!

в 22 (1824—1846), Германия в 12 (1859—1871; см. «Вестн. Фин.», 1897, № 50). Развитие капитализма в молодых странах значительно *ускоряется* примером и помощью старых стран. Конечно, последнее десятилетие (1888—1898) есть период особой горячки, которая, как и всякое капиталистическое процветание, неизбежно ведет к кризису; но иначе как скачками капиталистическое развитие вообще не может идти.

Применение машин к производству и увеличение числа рабочих шло на Юге гораздо быстрее, чем на Урале*:

Годы	Применялось в горном производстве паровых машин и сил						Число горнорабоч. (кроме занятых добычей соли)		
	в России		на Урале		на Юге		всего в России	на Урале	на Юге
	пар. м.	сил	пар. м.	сил	пар. м.	сил			
1877	895	27 880	268	8 070	161	5 129	256 919	145 455	13 865
1893	2 853	115 429	550	21 330	585	30 759	444 646	238 630	54 670

Таким образом, на Урале число паровых сил увеличилось только раза в $2\frac{1}{2}$, а на Юге *вшестеро*; число рабочих на Урале в $1\frac{2}{3}$ раза, а на Юге почти *вчетверо***.

Следовательно, именно капиталистическая крупная промышленность быстро увеличивает число рабочих наряду с громадным повышением производительности их труда.

Рядом с Югом следует также упомянуть о Кавказе, который тоже характеризуется поразительным ростом горнопромышленности в пореформенный период. Добыча нефти, в 60-х годах не достигавшая и миллиона пудов (557 тыс. в 1865 г.), в 1870 г. составила 1,7 млн. пуд., в 1875 — 5,2 млн. пуд., в 1880 — 21,5 млн. пуд., в 1885 г. — 116 млн. пуд., в 1890 г. — 242,9 млн. пуд., в 1895 г. — 384,0 млн. пуд., в 1902 г. — 637,7 млн. пуд. Почти вся нефть добывается в Бакинской губ., и город Баку из ничтожного города сделался первоклассным в России промышленным центром,

* Г-и Боголюбовский считает, что в 1868 г. в горном деле употребилось 526 паровых машин в 13 575 сил.

** Число рабочих в железном производстве было на Урале в 1886 г. 145 910 чел., в 1893 г. — 164 126; а на Юге — 5 956 и 16 467. Увеличение на $\frac{1}{2}$ (приблиз.) и в $2\frac{3}{4}$ раза. За 1902 год нет данных о числе паровых машин и сил. Число же горнорабочих (кроме занятых добычей соли) было в 1902 г. во всей России 604 972, в том числе на Урале 249 805, а на Юге 145 280.

с 112 тыс. жит.»*. Громадное развитие производств по добыче и обработке нефти вызвало усиленное потребление в России керосина, вытеснившего вполне американский продукт (рост личного потребления с удешевлением продукта фабричной обработкой), и еще более усиленное потребление нефтяных остатков в качестве топлива на фабриках, заводах и железных дорогах (рост производительного потребления)**. Число занятых в горной промышленности Кавказа рабочих возрастало также чрезвычайно быстро, именно, с 3431 в 1877 г. до 17 603 в 1890 г., т. е. увеличилось *впятеро*.

Для иллюстрации строя промышленности на Юге возьмем данные о каменноугольном производстве Донецкого бассейна (здесь средняя величина копей мельче, чем во всех остальных районах России). Группируя копи по числу рабочих, получаем такую картину***:

Группы копей по числу рабочих	В Донецком бассейне						Приходится на 1 копь				На 1 рабочее тыс. пуд. угля
	Число			Добыто угля тыс. пуд.	Число паровых		рабочих	угля тыс. пуд.	паровых		
	копий	шахт в штюков	рабочих		машин	овд.			машин	овд.	
I. Копь, имеющие до 10 рабочих	27	31	172	178	—	—	6,4	6,6	—	—	1,0
II. » » 10 — 25 »	77	102	1250	3 438	8	68	16,2	45,3	0,1	0,8	2,8
III. » » 25 — 100 »	119	339	5 760	28 093	62	768	48,3	241,1	0,5	6,1	4,9
IV. » » 100 — 500 »	29	167	6 973	59 130	87	1 704	240,4	2 038,9	3	58,7	8,4
V. » » 500 — 1 000 »	5	67	3 693	23 161	21	756	739,6	4 632,8	4,8	151,2	6,3
VI. » » 1 000 и более рабочих	3	16	5 021	53 605	29	1 724	1 673,7	17 869,3	9,6	574,6	10,6
Копь с неизвестным числом	0	40	7 (2 296)	15 008	19	608					
Всего	269	782	25 167	183 267	223	5 828	93,5	681,3	0,9	21,6	7,3

* «Вестн. Финл.», 1897 г., № 21. В 1863 г. в Бану было 14 тыс. жит., в 1885 г. — 45,7 тыс.

** В 1882 г. свыше 62% паровозов отапливались дровами, а в 1895/96 г. — дровами 28,3%, нефтью — 30%, кам. углем — 40,9% («Пром. силы», XVII, 62). Завоевав внутренний рынок, нефтяная промышленность бросилась на поиски внешних рынков, и вывоз нефти в Азию растет очень быстро («Вестн. Финл.», 1897 г., № 32), вопреки априорным предсказаниям некоторых русских экономистов, любящих толковать об отсутствии внешних рынков для русского капитализма.

*** Данные взяты из перечня копей в «Сборнике свед. о горнозав. пром. в 1890 г.».

Таким образом в этом районе (и только в этом) есть чрезвычайно мелкие, крестьянские копи, которые, однако, несмотря на свою многочисленность, играют совершенно ничтожную роль в общем производстве (104 мелкие копи дают лишь 2% всей добычи угля) и отличаются в высшей степени низкой производительностью труда. Наоборот, 37 крупнейших копей занимают около $\frac{3}{5}$ всего числа рабочих и дают свыше 70% всей добычи угля. Производительность труда повышается наряду с увеличением размеров копей, даже и независимо от применения машин (ср., напр., V и III разряды копей по числу паровых сил и по размеру производства на одного рабочего). Концентрация производства в Донецком бассейне все возрастает: так, за 4 года, 1882—1886, из 512 отправителей угля 21 вывозили более 5 000 вагонов (т. е. 3 млн. пуд.) каждый, всего 229,7 тыс. вагонов из 480,8, т. е. менее половины. За четыре же года, 1891—1895, было 872 отправителя, из которых 55 вывозили более 5 000 вагонов каждый, всего же 925,4 тыс. вагонов из 1178,8, т. е. свыше $\frac{8}{10}$ всего числа*.

Изложенные данные о развитии горной промышленности представляют особенную важность в двух отношениях: во-1-х, они особенно наглядно показывают сущность той смены общественно-экономических отношений, которая происходит в России во всех областях народного хозяйства, во-2-х, они иллюстрируют то теоретическое положение, что в развивающемся капиталистическом обществе особенно быстро возрастают те отрасли промышленности, которые изготовляют *средства производства*, т. е. предметы не личного, а производительного потребления. Смена двух укладов общественного хозяйства сказывается на горной промышленности с особенной наглядностью вследствие того, что типичными представителями обоих укладов являются здесь особые районы: в одном районе можно наблюдать докапиталистическую старину с ее примитивной и рутинной техникой, с личной зависимостью прикрепленного к месту населения, с прочностью сословных традиций, монополий и пр., в другом районе — полный разрыв со всякой традицией, технический переворот и быстрый рост чисто капиталистической

* Из данных Н. С. Авдакова: «Краткий статистический обзор Донецкой каменноугольной промышленности». Харьков, 1896 г.

машинной индустрии*. На этом примере особенно ясна ошибка экономистов-народников. Они отрицают прогрессивность капитализма в России, указывая на то, что наши предприниматели в земледелии охотно прибегают к отработкам, в промышленности — к раздаче работы на дома, в горном деле добиваются прикрепления рабочего, запрещения законом конкуренции мелких заведений и пр., и пр. Нелогичность подобных рассуждений и вопиющее нарушение в них исторической перспективы бросается в глаза. Откуда же следует, в самом деле, что это стремление наших предпринимателей воспользоваться выгодами докапиталистических приемов хозяйства должно быть поставлено в счет нашему капитализму, а не тем остаткам старины, которые задерживают развитие капитализма и которые держатся во многих случаях силой закона? Можно ли удивляться тому, что, напр., южные горнопромышленники жаждут прикрепления рабочих и законодательного запрещения конкуренции мелких заведений, если в другом районе горнопромышленности это прикрепление и эти запрещения существуют истари и до сих пор, если в другом районе заводчики, при нашей технике, при более дешевом и покорном рабочем получают на чугуна без хлопот «копейку на копейку и даже иногда полторы копейки на копейку»**? Не следует ли, наоборот, удивляться тому, что находятся при таких условиях люди, способные идеализировать докапиталистические хозяйственные порядки России, люди, закрывающие глаза на самую насущную и назревшую необходимость уничтожения всех устарелых учреждений, препятствующих развитию капитализма***?

С другой стороны, данные о росте горной промышленности важны тем, что наглядно показывают более быстрый

* В последнее время и Урал начинает преобразовываться под влиянием новых условий жизни, и это преобразование пойдет еще быстрее, когда его теснее свяжут с «Россией» рельсовые пути. В этом отношении особенно важное значение будет иметь предполагаемое соединение жел. дорогой Урала с Югом для обмена уральской руды на донецкий каменный уголь. До сих пор Урал и Юг почти не конкурируют друг с другом, работая на различные рынки и живя главным образом казенными заказами. Но обильные дожди казенных заказов не вечны.

** Статья Егунова в «Отч. и посл. по куст. пром.», т. III, с. 130.

*** Напр., г. И. — он направил все свои соображения исключительно на капитализм (ср. в частности о южных горнопромышленниках, стр. 211 и 296 «Очерков») и таким образом совершенно извратил отношение русского капитализма к докапиталистическому строю нашей горнопромышленности.

рост капитализма и внутреннего рынка на счет предметов производительного потребления сравнительно с ростом производства предметов личного потребления. Это обстоятельство игнорирует, напр., г. Н. — он, рассуждая, что удовлетворение всего внутреннего спроса на продукты горной промышленности «произойдет, вероятно, очень скоро» («Очерки», 123). Дело в том, что размер потребления металлов, каменного угля и проч. (на 1 жит.) не остается и не может оставаться неизменным в капиталистическом обществе, а необходимо *повышается*. Каждая новая верста жел.-дорожной сети, каждая новая мастерская, каждый плуг, заведенный сельским буржуа, *повышают* размер спроса на продукты горнопромышленности. Если с 1851 по 1897 г. потребление, напр., чугуна в России возросло с 14 фунтов на 1 жителя до 1¹/₃ пуда, то и этой последней величине предстоит еще очень сильно возрасти, чтобы приблизиться к величине спроса на чугун в передовых странах (в Бельгии и Англии больше 6 пудов на 1 жителя).

УВЕЛИЧИВАЕТСЯ ЛИ ЧИСЛО РАБОЧИХ В КРУПНЫХ КАПИТАЛИСТИЧЕСКИХ ПРЕДПРИЯТИЯХ?

Рассмотрев данные о фабрично-заводской и горной промышленности, мы можем теперь попытаться ответить на этот вопрос, который так занимал экономистов-народников, и который они решали отрицательно (гг. В. В., Н. — он, Карышев, Каблуков утверждали, что число фабрично-заводских рабочих в России возрастает — если возрастает — медленнее, чем население). Заметим сначала, что вопрос должен состоять или в том, увеличивается ли торгово-промышленное население на счет земледельческого (об этом ниже) или же в том, увеличивается ли число рабочих в крупной машинной индустрии. Нельзя утверждать, что число рабочих в мелких промышленных заведениях или в мануфактуре должно увеличиваться в развивающемся капиталистическом обществе, ибо фабрика постоянно вытесняет более примитивные формы промышленности. Данные же нашей фабрично-заводской статистики, как было подробно показано выше, отнюдь не всегда относятся к *фабрике* в научном значении этого термина.

Чтобы рассмотреть данные по интересующему нас вопросу, мы должны взять, во-1-х, сведения о всех производствах; во-2-х, сведения за большой промежуток времени. Только при этих условиях гарантирована более или менее сравнимость данных. Мы берем 1865 и 1890 годы, — двадцатипятилетний период пореформенной эпохи. Подведем итоги имеющимся статистическим данным. Фабрично-заводская статистика дает за 1865 г. наиболее полные сведения, считая в Евр. России 380 638 чел. ф.-з. рабочих во всех производствах, за исключением винокуренного, пивоваренного, свеклосахарного и табачного*. Для определения числа рабочих в этих производствах, придется взять единственные имеющиеся данные «Военно-стат. сборника», причем эти данные должны быть, как выше доказано, исправлены. Прибавляя 127 935 рабочих в названных производствах**, получим итог всего числа фабрично-заводских рабочих в Евр. России 1865 года (по производствам, обложенным и необложенным акцизом) в 508 573 чел.***. За 1890 г. соответствующая цифра будет 839 730 чел.****. Увеличение на 65%, т. е. более значительное, чем рост населения. Необходимо, однако, иметь в виду, что на деле увеличение было несомненно больше, чем показывают эти цифры: выше было подробно доказано, что данные фабрично-заводской статистики за 1860-е годы преувеличены вследствие включения мелких кустарных, ремесленных и сельскохозяйственных заведений, а также рабочих на дому. К сожалению, полного исправления всех этих преувеличений мы дать не можем по недостатку материала, а от частичного исправления предпочитаем отказаться, тем более, что ниже будут приведены более точные данные о числе рабочих на крупнейших фабриках.

* «Сборник свед. и материалов по ведомству м-ва фин.», 1867, № 6. Выше было уже показано, что для сравнения с современными данными можно брать только данные того же источника, т. е. данные м-ва финансов.

** В пивоваренном производстве 6 825 чел.; преувеличение есть и здесь, но для исправления нет данных; в свеклосахарном — 68 334 (по «Еврг. м-ва фин.»), в табачном — 6 116 (исправлено) и по винокуренному — 46 660 (исправлено).

*** Г-н Т.-Барановский приводит за 1866 г. цифру г. Вешнякова — 493 371 чел. («Фабрика», с. 339). Мы не знаем, каким путем получена эта цифра, отличие которой от приводимой нами весьма незначительно.

**** По «Указ.» за 1890 г. Из итога, 875 764 чел., надо вычесть рабочих, повторенных в горной статистике, именно: 291 в асфальтовом производстве, 3 468 в солеваренном и 32 275 в рельсовом.

Переходим к горнозаводской статистике. В 1865 г. число горнорабочих дано лишь по медному и железному производству, а также на золотых и платиновых приисках; по Евр. России — 133 176 чел.*. В 1890 г. в этих же производствах было 274 748 чел. рабочих**, т. е. более, чем в два раза больше. Это последнее число дает 80,6% всего числа горнорабочих в Евр. России за 1890 г.; приняв, что указанные производства обнимали в 1865 г. тоже 80,6% всего числа горнорабочих***, мы получим итог горнорабочих для 1865 г. — 165 230 чел., а для 1890 г. — 340 912 чел. Увеличение на 107%.

Далее, к числу рабочих в крупных капиталистических предприятиях принадлежат также железнодорожные рабочие. В 1890 г. в Евр. России вместе с Польшей и Кавказом их было 252 415 чел.****. Число железнодорожных рабочих в 1865 г. неизвестно, но оно может быть определено с достаточной степенью приближения, так как число жел.-дорожных рабочих, приходящееся на 1 версту сети, колеблется очень слабо. Считая по 9 рабочих на версту, получим число жел.-дорожных рабочих в 1865 г. — 32 076 чел.*****.

* См. о числе горнорабочих в 60-х годах: «Стат. Временник», I, 1866 г. — «Ежегодник м-ва фип.», I. — «Сборник стат. сведений по горной части» за 1864—1867 гг. СПб. 1864—1867, изд. горн. учен. ком-та.

** «Сборник стат. свед. о горнозав. пром. в 1890 г.». СПб. 1892. Итог по этому «Сборнику» — 342 166 рабочих в Евр. России, а за вычетом рабочих на версиновых заводах (считанных в «Указателе») и за исправлением некоторых мелких ошибок — 340 912 чел.

*** Из числа остальных горных производств есть такие, в которых число рабочих, вероятно, возросло слабо (добыча соли); есть такие, в которых число рабочих должно было возрасти очень сильно (каменноугольное, каменоломное); есть и такие, которых вовсе не было в 1860-х годах (напр., добыча ртути).

**** «Статистический обзор железных дорог и внутренних водных путей». СПб. 1893, с. 22. Изд. м-ва путей сообщения. К сожалению, мы не имели данных для выделения одной Евр. России. Жел.-дорожных рабочих мы считаем не только постоянных, но и временных (10 447 чел.) и поденных (74 504). Среднее содержание в год временного рабочего стоит 192 руб., поденного — 235 руб. Средняя поденная плата — 78 коп. След., и временные и поденные рабочие заняты большую часть года, а потому опускать их, как делает г. Н. — он («Очерки», 124), неправильно.

***** На 1 версту приходилось жел.-дорожных рабочих в 1886 г. — 9,0; в 1890 г. — 9,5; в 1893 г. — 10,2; в 1894 г. — 10,6; в 1895 г. — 10,9; таким образом, число это имеет явную тенденцию и возрастанию. См. «Сборник свед. по России» за 1890 и 1896 гг. и «Вестник Фин.», 1897, № 39. — Оговоримся, что в настоящем параграфе мы имеем дело исключительно с сравнением данных за 1865 и 1890 гг.; поэтому совершенно безразлично, возьмем ли мы число жел.-дорожных рабочих во всей империи или в одной Евр. России; возьмем ли мы по 9 чел. на 1 версту или меньше; возьмем ли мы все отрасли горной промышленности, или только те из них, о которых есть данные за 1865 год.

Подведем итог нашим расчетам.

Число рабочих в крупных капиталистических предприятиях (в тысячах)

Годы	В фабр.-зав. промышленности	В горной промышленности	На жел. дорогах	Всего
1865	509	165	32	706
1890	840	340	252	1 432

Таким образом, число рабочих в крупных капиталистических предприятиях увеличилось за 25 лет более чем вдвое, т. е. оно возросло не только гораздо быстрее, чем население вообще, но даже быстрее городского населения*. Все большее и большее отвлечение рабочих от земледелия и от мелких промыслов к крупным промышленным предприятиям стоит, следовательно, вне сомнения**. Так говорят данные той самой статистики, к которой так часто прибегали и которую так злоупотребляли наши народники. Но кульминационным пунктом их злоупотребления статистикой является следующий, поистине феноменальный, прием: берется отношение числа *фабрично-заводских рабочих* ко *всему населению* (1) и на основании полученной цифры (около 1%) разглагольствуется о том, как ничтожна эта «горсть»*** рабочих! Г-н Каблуков, напр., повторив это вычисление процента «фабричных рабочих в России»**** к населению, продолжает так: «На Западе же (II) количество рабочих, занятых в обрабатывающей промышленности...» (не очевидно ли для каждого гимназиста, что это совершенно не одно и то же: «фабричные рабочие» и «рабочие, занятые в обрабатывающей промышленности?»)... «составляет совсем иное отношение ко всему населению», именно от 53% в Англии до 23% во

* В Евр. России было в 1863 г. 6,1 млн. городского населения, а в 1897 г. — 12,0 млн.

** Новейшие данные о числе рабочих в крупных капиталистических предприятиях таковы. За 1900 г. есть данные о числе ф.-з. рабочих в предприятиях, не обложенных акцизом; за 1903 г. — о предприятиях акцизных. О горнорабочих за 1902 г. Число ж.-д. рабочих можно определить, считая по 11 чел. на 1 версту (свед. к 1 янв. 1904 г.). См. «Ежег. России», 1906, и «Сборник свед. о горнозав. пром.» в 1902 г.

Сводя эти данные, получаем: в 50 губ. Евр. России в 1900—1903 гг. ф.-з. рабочих — 1 261 571; горных — 477 025; ж.-д. — 468 941. Итого 2 207 537. Во всей Росс. имп. ф.-з. — 1 509 516; горных рабочих — 626 929; ж.-д. — 655 929. Итого 2 792 374. Снаважное в тексте вполне подтверждают и эти цифры. (Прим. ко 2-му изданию.)

*** Н. — он, 1. с., 326 и др.

**** «Ленция по экономике сельского хозяйства», М. 1897, стр. 14.

Франции. «Не трудно видеть, что разница в отношении класса фабричных рабочих (!) там и у нас так велика, что не может быть и речи об отождествлении хода нашего развития с западно-европейским». И это пишет профессор и статистик по специальности! С необыкновенной храбростью совершает он одним духом две передержки: 1) фабричные рабочие подменены рабочими, занятыми в обрабатывающей промышленности; 2) эти последние подменены населением, занятым обрабатывающей промышленностью. Поясним для наших ученых статистиков значение этих различий. Во Франции, по переписи 1891 года, рабочих, занятых в обрабатывающей промышленности, было 3,3 миллиона — менее десятой доли населения (36,8 млн. распределенного по занятиям населения; 1,3 млн. не распределены по занятиям). Это — рабочие во всех промышленных заведениях и предприятиях, а не только фабричные. Население же, занятое обрабатывающей промышленностью, было 9,5 млн. (около 26% всего населения); к числу рабочих прибавлены здесь хозяева и проч. (1 млн.), затем служащие — 0,2 млн., члены семей — 4,8 млн. и прислуга — 0,2 млн.*. Чтобы иллюстрировать соответствующие отношения в России, приходится взять для примера отдельные центры, ибо статистики занятий всего населения у нас нет. Берем один городской и один сельский центр. В Петербурге фабрично-заводская статистика считала за 1890 г. 51 760 фабрично-заводских рабочих (по «Указателю»), а по переписи С.-Петербурга 15 дек. 1890 г. обрабатывающей промышленностью было занято 841 991 чел. об. пола, распределяющиеся таким образом**:

	Число лиц обоего пола		Всего
	Самостоятельных (т. е. таких, которые сами себя содержат)	Членов семей и прислуги	
Хозяева	13 853	37 109	50 962
Администрация (служащие)	2 226	4 574	6 800
Рабочие	148 111	61 098	209 209
Одиночки	51 514	23 506	75 020
Всего	215 704	126 287	341 991

* «The Statesman's Yearbook», 1897, page 472 («Политический ежегодник», 1897, стр. 472. Ред.).

** «С.-Петербург по переписи 1890 г.». СПб. 1893 г. Взят итог групп II—XV промышленных занятий. Всего промышленными занятиями занято 551 700 чел., из них 200 748 чел. в торговой, перевозочной и трактирной промышленности. — Под «одиночками» разумеются мелкие производители, не имеющие наемных рабочих.

Другой пример: в селе Богородском Горбатовского уезда Нижегородской губернии (которое, как мы видели, не занимается земледелием и представляет из себя «как бы один кожевенный завод») насчитывается по «Указ.» за 1890 г. 392 ф.-з. рабочих, тогда как промышленное население, по земской переписи 1889 г., составляет около 8 тысяч (все население = 9241 челов.; семей с промыслами более $\frac{9}{10}$). Пусть подумают над этими цифрами гг. Н. — он, Каблуков и К^о!

Добавление ко второму изданию. В настоящее время мы имеем результаты данных всеобщей переписи 1897 года о статистике занятий всего населения. Вот обработанные нами данные по всей Российской империи* (в миллионах):

Занятия	Самостоятель- ные	Члены семей	Всего населения
	Обоего пола		
а) Чиновники и войско.....	1,5	0,7	2,2
б) Духовенство и своб. профессии.....	0,7	0,9	1,6
в) Рантье и пенсионеры.....	1,3	0,9	2,2
г) Лишенные свободы, простит., неопред., неизвестные.....	0,6	0,3	0,9
<i>Итого непроизводительного населения.....</i>	<i>4,1</i>	<i>2,8</i>	<i>6,9</i>
д) Торговля.....	1,6	3,4	5,0
е) Пути сообщения и сношений.....	0,7	1,2	1,9
ж) Частная служба, прислуга, поден- щики.....	3,4	2,4	5,8
<i>Итого полупроизводитель- ного населения.....</i>	<i>5,7</i>	<i>7,0</i>	<i>12,7</i>
з) Сельское хозяйство.....	18,2	75,5	93,7
и) Промышленность.....	5,2	7,1	12,3
<i>Итого производительного населения.....</i>	<i>23,4</i>	<i>82,6</i>	<i>106,0</i>
<i>Всего</i>	<i>33,2</i>	<i>92,4</i>	<i>125,6</i>

* «Общий свод по империи результатов разработки данных первой всеобщей переписи населения 28/1 1897 г.». Изд. Центр. стат. ком., т. II, таблица XXI, стр. 296. Группы занятий у меня составлены так: а) 1, 2 и 4; б) 3 и 5—12; в) 14 и 15; г) 16 и 63—65; д) 46—62; е) 41—45; ж) 13; з) 17—21; и) 22—40.

Нечего и говорить, что эти данные вполне подтверждают сказанное выше о вздорности народнического приема сравнивать число ф.-зав. рабочих со всем населением.

Приведенные данные о распределении по занятиям всего населения России интересно прежде всего сгруппировать для иллюстрации *разделения общественного труда*, как основы всего товарного производства и капитализма в России. С этой точки зрения все население должно быть разделено на три крупные подразделения: I. Сельскохозяйственное население. II. Торгово-промышленное население. III. Непроизводительное (точнее: не участвующее в хозяйственной деятельности) население. Из приведенных девяти групп (а — и) только одна группа не может быть прямо и целиком отнесена ни к одному из этих основных трех подразделений. Это именно группа *ж*: частная служба, прислуга, поденщики. Эту группу надо распределить *приблизительно* между торгово-промышленным и сельскохозяйственным населением. Мы отнесли к первому ту часть этой группы, которая показана живущей в городах (2,5 млн.), а ко второму — живущих в уездах (3,3 млн.). Тогда мы получим следующую картину распределения всего населения России:

Сельскохозяйственное население России	97,0 млн.
Торгово-промышленное	21,7 »
Непроизводительное	6,9 »

Всего 125,6 млн.

Из этой картины ясно видно, с одной стороны, что товарное обращение и, след., товарное производство вполне прочной ногой стоит в России. Россия — страна капиталистическая. С другой стороны, отсюда видно, что Россия еще очень отстала, по сравнению с другими капиталистическими странами, в своем экономическом развитии.

Далее. После того анализа, который дан был нами в настоящем сочинении, статистика занятий всего населения России может и должна быть использована для *приблизительного* определения того, на какие *основные* категории делится все население России по своему

классовому положению, т. е. по своему положению в общественном строе производства.

Возможность такого — разумеется лишь приблизительного — определения дается тем, что мы знаем общее деление крестьянства на основные экономические группы. А всю массу с.-х. населения России вполне можно принять за крестьянство, ибо число помещиков в общем итоге совершенно ничтожно. Немалая часть помещиков сосчитаны притом в качестве рантье, чиновников, выспих сановников и т. п. В крестьянской же массе 97-ми миллионов необходимо различать три основные группы: низшую — пролетарские и полупролетарские слои населения, среднюю — беднейшие мелкие хозяева и высшую — зажиточные мелкие хозяева. Основные экономические признаки этих групп, как различных *классовых* элементов, были подробно проанализированы нами выше. Низшая группа — население неимущее и живущее главным образом или наполовину *продажей рабочей силы*. Средняя группа — беднейшие мелкие хозяева, ибо средний крестьянин в лучший разве год сводит едва-едва концы с концами, но *главный* источник существования здесь — «самостоятельное» (иногда самостоятельное, конечно) *мелкое хозяйство*. Наконец, высшая группа — зажиточные мелкие хозяева, эксплуатирующие более или менее значительное число батраков и поденщиков с наделом и всяких наемных рабочих вообще.

Приблизительная доля этих групп в общей сумме: 50%, 30% и 20%. Выше мы брали постоянно долю числа дворов или хозяйств. Теперь возьмем долю населения. От этого изменения увеличивается низшая и уменьшается высшая группа. Но именно такое изменение, несомненно, и происходило в России за истекшее десятилетие, как об этом неоспоримо свидетельствует обезлошадение и разорение крестьянства, рост нищеты и безработицы в деревнях и т. д.

Значит, мы имеем из с.-х. населения около 48,5 миллионов пролетарского и полупролетарского населения; около 29,1 миллионов беднейших мелких хозяев и их семей и около 19,4 миллионов населения в зажиточных мелких хозяйствах.

Далее возникает вопрос, как распределить торг.-пром. и непроизводительное население. В последнем есть элементы

населения, явно крупнобуржуазные: все рантье («живущие доходами с капитала и недвижимого имущества» — первое подразделение 14-ой группы в нашей статистике — 0,9 млн.), затем часть буржуазной интеллигенции, крупные чиновники военные и гражданские и т. п. Всего сюда отойдет около $1\frac{1}{2}$ миллиона. На другом полюсе среди того же непроизводительного населения стоят нижние чины армии, флота, жандармов, полиции (ок. 1,3 млн.), прислуга и многочисленные служители (всего до $\frac{1}{2}$ млн.), почти $\frac{1}{2}$ млн. нищих, бродяг и т. п. и т. д. Здесь можно только примерно распределить группы, наиболее приближающиеся к основным экономическим типам: около 2 миллионов к пролетарскому и полупролетарскому населению (частью люмпены), ок. 1,9 млн. к беднейшим мелким хозяевам и около 1,5 млн. к зажиточным мелким хозяевам, считая в том числе большую часть служащих, администрации, буржуазной интеллигенции и т. п.

Наконец, среди торгово-промышленного населения, несомненно, всего более пролетариата, всего глубже пропасть между ним и крупной буржуазией. Но перепись не дает никаких данных о распределении этого населения на хозяев, одиночек, рабочих и т. д. Остается взять за образец вышеприведенные данные о промышленном населении Петербурга, распределенном по положению в производстве. На основании этих данных можно примерно отнести ок. 7% к крупной буржуазии, 10% к зажиточной мелкой, 22% к беднейшим мелким хозяевам и 61% к пролетариату. Во всей России мелкое производство в промышленности, конечно, гораздо более живуче, чем в Петербурге, но зато мы не относим к полупролетарскому населению массы одиночек и кустарей, работающих по домам на хозяев. След., в общем и целом, взятые отношения, вероятно, мало будут отличаться от действительности. Для торгово-промышленного населения мы получили тогда ок. 1,5 млн. крупной буржуазии, ок. 2,2 млн. зажиточных, ок. 4,8 млн. нуждающихся мелких производителей и ок. 13,2 млн. пролетарских и полупролетарских слоев населения.

Соединяя вместе сельскохозяйственное, торгово-промышленное и непроизводительное население, получим для всего населения России такое приблизительное распределение по классовому положению.

	Все население об. пола
Крупная буржуазия, помещики, высшие чины и прочие	ок. 3,0 млн.
Зажиточные мелкие хозяева	» 23,1 »
Беднейшие мелкие хозяева	» 35,8 »
Пролетарии* и полупролетарии	» 63,7 »

Всего ок. 125,6 млн.

Мы не сомневаемся, что со стороны наших кадетских и кадетствующих экономистов и политиков раздадутся возмущенные голоса против такого «упрощенного» представления об экономике России. Ведь это так удобно, так выгодно — затупевывать глубину экономических противоречий в детальном анализе и в то же время жаловаться на «грубость» социалистического взгляда на *целое* этих противоречий. Подобная критика вывода, к которому мы пришли, лишена, разумеется, научного значения.

Относительно *степени приближения* тех или иных цифр возможны, конечно, частные разногласия. Интересно отметить, с этой точки зрения, работу г. Лосицкого: «Этюды о населении России по переписи 1897 года» («Мир Божий», 1905, № 8). Автор пользовался непосредственными данными переписи о числе рабочих и прислуги. Пролетарское население России он определил, по этим данным, в 22 млн.; — крестьянское и землевладельческое в 80 млн., хозяев и служащих в торговле и промышленности — ок. 12 млн. и непромысловое население — ок. 12 млн.

Численность пролетариата, по этим данным, близко подходит к нашим выводам**. Отрицать громадную массу полупролетарского населения среди крестьянской бедноты, зависящей от «заработков», среди кустарей и т. д. — значило бы насмеяться над всеми данными об экономике России. Стоит припомнить о $3\frac{1}{4}$ миллионах безлошадных дворов в одной Евр. России, о 3,4 млн. дворов одноло-

* Их не менее 22-х миллионов. См. ниже.

** Здесь не место входить в подробности относительно той статистики рабочих и прислуги, которой пользовался г. Лосицкий. Статистика эта, по всей видимости, грешит весьма значительным *преуменьшением* числа рабочих.

шадных, о совокупности сведений земской статистики насчет аренды, «заработков», бюджетов и пр., чтобы не сомневаться в громадной численности полупролетарского населения. Принять, что пролетарское и полупролетарское население вместе составляют половину крестьянства, значит, вероятно, уменьшить, никак не преувеличить его численность. А вне земледельческого населения процент пролетарских и полупролетарских слоев безусловно еще выше.

Далее, к зажиточным мелким хозяевам необходимо отнести, если не хочешь разменять цельной экономической картины на мелочи, значительную часть торг.-промышленной администрации, служащих, буржуазной интеллигенции, чиновничества и так далее. Здесь мы поступили может быть чересчур осторожно, определяя численность такого населения слишком высокой цифрой: вполне возможно, что следовало бы увеличить число беднейших мелких хозяев и понизить число зажиточных. Но подобные деления и не претендуют, конечно, на безусловную статистическую точность.

Статистика должна иллюстрировать установленные всесторонним анализом общественно-экономические отношения, а не превращаться в самоцель, как у нас это слишком часто бывает. Затушевывать многочисленность мелкобуржуазных слоев в населении России значило бы прямо фальсифицировать картину нашей экономической действительности.

VI. СТАТИСТИКА ПАРОВЫХ ДВИГАТЕЛЕЙ

Применение паровых двигателей к производству является одним из наиболее характерных признаков крупной машинной индустрии. Интересно поэтому рассмотреть имеющиеся по этому вопросу данные. За 1875—1878 гг. число паровых двигателей сообщают «Материалы для стат. паров. двигателей в Росс. империи» (СПБ. 1882. Изд. Центр. стат. ком.)*. За 1892 г. имеем цифры «Свода данных о ф.-з.

* Из 13 групп производств выкидываем, для сравнения с 1892 г., группы: I (сельское хозяйство), XII (типо- и литография) и XIII («водопроводы» и пр.). Локомобили сосчитаны вместе с паровыми машинами.

промышленности», обнимающие все фабрично-заводские и горные производства. Вот сравнение этих данных:

Число паровых двигателей в промышленности

	1875—1878 гг.			1892 г.		
	Паровых котлов	Паровых машин	В них сил	Паровых котлов	Паровых машин	В них сил
Евр. Россия (50 губ.)	7 224	5 440	98 888	11 272	10 458	256 469
Польша	1 071	787	14 480	2 328	1 978	81 346
Кавказ	115	51	583	514	514	5 283
Сибирь и Туркестан	100	75	1 026	134	135	2 111
<i>Всего в империи</i>	8 510	6 353	114 977	14 248	13 085	345 209

За 16 лет число паровых двигателей возросло по количеству сил в России *втрое*, а в Евр. России *в 2½ раза*. Число паровых машин увеличилось в меньших размерах, так что средняя сила одной паровой машины поднялась значительно, именно в Евр. России с 18 сил до 24 сил, а в Царстве Польском с 18 сил до 41 силы. Крупная машинная индустрия развивалась, след., за данный период очень быстро. По количеству паровых сил в 1875—1878 гг. стояли впереди остальных следующие губернии: С.-Петербургская (17 808 сил), Московская (13 668), Киевская (8 363), Пермская (7 348), Владимирская (5 684), — всего в этих 5 губ. было 52 871 лош. сила, около $\frac{3}{5}$ всего числа в Евр. России, — затем Подольская (5 480), Петроковская (5 071), Варшавская (4 760). В 1892 г. этот порядок изменяется: Петроковская (59 063), С.-Петербургская (43 961), Екатеринославская (27 839), Московская (24 704), Владимирская (15 857), Киевская (14 211) — в последних 5 губ. 126 572 лош. силы, т. е. почти $\frac{1}{2}$ всего числа в Евр. России, — затем Варшавская (11 310) и Пермская (11 245). Эти цифры наглядно показывают образование двух новых индустриальных центров: в Польше и на Юге. В Петроковской губ. число паровых сил возросло в 11,6 раза, в Екатеринославской и Донской вместе * с 2 834 до 30 932 лош. сил, т. е. в 10,9 раза. Эти выросшие столь быстро индустриальные центры передвинулись с последних на первые места

* Мы соединяем эти губернии вместе ввиду изменения их границ после 1878 года.

и оттеснили старые промышленные центры. Заметим, что и на этих данных обнаруживается особенно быстрый рост промышленности, изготовляющей предметы *производительного* потребления, именно горной и металлургической промышленности. В 1875—1878 гг. в ней потреблялось 1 040 пар. маш. в 22 966 лош. сил (в Евр. России), а в 1890 году — 1 960 пар. маш. в 74 204 лош. силы, т. е. возрастание ва 14 лет большее, чем возрастание всего числа паровых двигателей во всей промышленности за 16 лет. Промышленность, изготовляющая средства производства, занимает все большую и большую долю всей промышленности*.

VII. РОСТ КРУПНЫХ ФАБРИК

Доказанная выше неудовлетворительность данных нашей фабрично-заводской статистики заставила нас прибегнуть к более сложным подсчетам для определения того, как развивалась после реформы крупная машинная индустрия в России. Мы сделали выборку данных за 1866, 1879, 1890 и 1894/95 гг. о крупнейших фабриках, именно: имеющих 100 и более рабочих в заведении**. Рабочие на стороне строго отделены только в данных «Перечня» за 1894/95 г.; поэтому возможно, что за прежние годы (особенно 1866 и 1879) данные остались все же несколько преувеличенными, несмотря на те исправления, о которых сказано в примечании.

Приводим сведения об этих крупнейших фабриках.

* Как далеко ушло вперед применение паровых двигателей в России после 1892 г., видно из того, что в 1904 г., по отчетам фабричных инспекторов, считалось по 64 губерниям 27 579 фабрично-заводских паровых котлов, всего же кроме сельскохозяйственных 31 887 паровых котлов. (Прим. ко 2-му изданию.)

** Источники: «Ежегодник м-ва фин.», I (данные лишь о 71 производстве); «Указатели», I и 3 изд. — данные по всем производствам, равно как и в «Перечне»; но для сравнения данных «Перечня» и «Указателя» надо вычестъ из производств, вошедших в список последнего, рельсовое производство. Те заведения, по которым в число ф.-з. рабочих включены домашние рабочие, исключались. Иногда это включение домашних рабочих прямо оговорено в примечаниях наванных изданий; иногда оно явствует из сопоставления данных за разные годы: ср., напр., данные о бумаготнажном производстве Саратовской губ. за 1879, 1890 и 1894/95 гг. (Ср. гл. VI, § II, 1.) — Sinzheimer («Ueber die Grenzen der Weiterbildung des fabrikmässigen Grossbetriebes in Deutschland». Stuttg. 1893) [Зинцхеймер («О границах распространения крупного фабричного производства в Германии». Штутгарт, 1893). Ред.] относит к крупным фабричным предприятиям имеющие 50 и более рабочих. Эта норма отнюдь не найдетс я нам нивной, но ввиду трудностей подсчета русских данных пришлось ограничиться лишь крупнейшими фабриками.

Крупнейшие фабрики Европейской России в годы

Группы фабрик по числу рабочих	1866				1879				1890				1894/95			
	Число фабр.		Число рабочих	Сумма производства в тыс. руб.	Число фабр.		Число рабочих	Сумма производства в тыс. руб.	Число фабр.		Число рабочих	Сумма производства в тыс. руб.	Число фабр.		Число рабочих	Сумма производства в тыс. руб.
	всего	из них с паров. двиг.			всего	из них с паров. двиг.			всего	из них с паров. двиг.			всего	из них с паров. двиг.		
А) С 100—499 рабоч.	512	204	109 091	99 930	641	351	141 727	201 542	712	465	166 699	188 299	/			
В) » 500—999 »	90	88	59 987	48 959	130	119	91 897	117 930	140	140	94 306	148 548				
С) » 1000 и более рабоч.	42	36	62 901	52 877	81	78	156 760	170 533	99	99	213 338	253 130				
Итого*	644	307	231 720	201 066	652	549	390 374	489 905	951	694	464 337	587 985				
А) С 100—499 рабоч.	/				931	534	219 735	289 006	1133	769	252 656	355 258	/			
В) » 500—999 »					166	145	115 586	142 648	183	183	121 553	190 266				
С) » 1000 и более рабоч.					91	83	174 322	198 272	115	115	248 937	313 065				
Итого**					1 238	762	509 643	629 936	1 431	1 067	623 146	858 583				
А) С 100—499 рабоч.	/				979	532	219 436	288 759	1131	767	252 083	352 526	1136	935	252 676	374 444
В) » 500—999 »					164	144	113 936	140 791	182	182	120 936	196 115	215	212	143 463	229 383
С) » 1000 и более рабоч.					86	78	163 044	177 537	108	108	226 207	276 512	117	117	259 541	351 426
Итого***					1 229	754	498 416	607 087	1 421	1 067	699 206	815 163	1 468	1 264	855 870	955 283

* Данные за 1866—1879—1890 гг. — по 71 производству, о которых есть сведения за 1866 г.

** Данные за 1879—1890 гг. — по всем производствам, как обложенным акцизом, так и необложенным.

*** Данные за 1879—1890—1894/95 гг. — по всем производствам, за исключением рельсового (сталелитейного).

Начнем анализ этой таблицы с данных за 1866—1879—1890 гг. Все число крупных фабрик изменялось за эти годы так: 644—852—951 или в процентах: 100—132—147. За 24 года число крупных фабрик возросло, след., почти в полтора раза. При этом, если взять данные об отдельных разрядах крупных фабрик, то увидим, что чем крупнее фабрики, тем быстрее возрастает их число (А: 512—641—712 фабрик; В: 90—130—140; С: 42—81—99). Это указывает на растущую концентрацию производства.

Число механических заведений возрастает быстрее, чем все число фабрик; так в процентах: 100—178—226. Все большее и большее число крупных заведений переходит к употреблению паровых двигателей. Чем крупнее фабрики, тем больше среди них механических заведений; вычисляя процент этих заведений к общему числу фабрик данного разряда, получаем следующие цифры: А) 39%—53%—63%; В) 75%—91%—100%; С) 83%—94%—100%. Применение паровых двигателей тесно связано с расширением размеров производства, с расширением кооперации в производстве.

Число рабочих во всех крупных фабриках изменялось в процентах так: 100—168—200. За 24 года число рабочих удвоилось, т. е. опередило увеличение общего числа «фабрично-заводских рабочих». Среднее число рабочих на одну крупную фабрику было по годам: 359—458—488 человек, а по разрядам: А) 213—221—220; В) 665—706—673; С) 1495—1935—2154. Крупнейшие фабрики концентрируют, след., все большую долю рабочих. В 1866 г. на фабриках с 1000 и более рабочих было 27% всего числа рабочих на крупных фабриках; в 1879 г.—40%; в 1890 г.—46%.

Изменение суммы производства всех крупных фабрик выразится в процентах так: 100—243—292, а по разрядам: А) 100—201—187; В) 100—245—308; С) 100—323—479. След., сумма производства всех крупных фабрик возросла почти втрое, причем, чем крупнее фабрики, тем быстрее шло это возрастание. Но если мы сравним производительность труда за каждый отдельный год по различным разрядам, то увидим несколько иное. Средняя величина суммы производства, приходящаяся на одного рабочего во всех крупных фабриках, будет: 866 руб.—1250—1260, а по разрядам: А) 901—1410—1191; В) 800—1282—1574; С) 841—1082—1188. След., за каждый отдельный год

не наблюдается повышения суммы производства (приходящейся на одного рабочего) от низшего разряда к высшему. Происходит это от того, что в разные разряды попадают в неравном отношении фабрики разных производств, отличающихся различной стоимостью сырого материала, а, следовательно, и различной величиной годового производства на одного рабочего*.

Разбирать столь же подробно данные за 1879—1890 гг. и за 1879—1890—1894/95 гг. мы находим лишним, так как это значило бы повторять по поводу несколько иных процентных отношений все сказанное выше.

В последнее время в «Своде отчетов фабричных инспекторов» приводятся данные о распределении фабрик и заводов на группы по числу рабочих. Вот эти данные за 1903-й год.

Группы ф.-з. заведений	В 64 губ. России		В 50 губ. Евр. России ¹⁰⁰	
	Число заведений	Число рабочих	Число заведений	Число рабочих
Менее 20 рабочих	5 749	63 652	4 533	51 728
21— 50 »	5 064	153 602	4 253	134 194
51— 100 »	2 271	156 789	1 897	130 642
101— 500 »	2 095	463 366	1 755	383 000
501—1 000 »	404	276 486	349	240 440
Свыше 1 000 »	238	521 511	210	457 534
<i>Всего</i>	<i>15 821</i>	<i>1 640 406</i>	<i>12 997</i>	<i>1 397 538</i>

Данные эти могут быть сравниваемы с вышеприведенными лишь при допущении некоторой неверности, правда, ничтожной. Во всяком случае эти данные показывают, что число крупных (свыше 99 или свыше 100 рабочих) фабрик и число рабочих на них быстро возрастает. Возрастает также и концентрация рабочих, — а след., и производства — на крупнейших фабриках из числа этих крупных фабрик.

Сопоставляя данные о крупных фабриках с данными о всех «фабриках и заводах» нашей официальной статистики, мы увидим, что в 1879 г. крупные фабрики, составляя 4,4% всех «фабрик и заводов», сосредоточивали 66,8% всего числа ф.-з. рабочих и 54,8% всей суммы производства. В 1890 г. крупные фабрики составляли 6,7% всех

* Напр., за 1866 г. в разряд А вошло 17 сахарорафинадных заводов, в которых на 1 рабочего приходится около 6 тыс. руб. годового производства, тогда как на текстильных фабриках (вошедших в высшие разряды) приходится 500—1 500 руб. годового производства на одного рабочего.

100 — 201 — 187; В) 100 — 245 — 308; С) 100 — 320 — 477. Слѣд. сумма производства всѣхъ крупныхъ фабрикъ возрасла почти втрое, причемъ чѣмъ крупнѣе фабрика, тѣмъ быстрее шло это возрастаніе. Но если мы сравним производительность труда за каждый отдѣльный годъ по различнымъ разрядамъ, то увидимъ нѣсколько иное. Средняя величина суммы производства, приходящаяся на одного рабочаго во всѣхъ крупныхъ фабрикахъ, будетъ: 866 руб.—1.250—1.260, а по разрядамъ: А) 901—1.410—1.191; В) 800—1.282—1.574; С) 841—1.082—1.188. Слѣд., за каждый отдѣльный годъ не наблюдается повышенія суммы производства (приходящейся на одного рабочаго) отъ низшаго разряда къ высшему. Происходитъ это отъ того, что въ разные разряды попадаютъ въ неравномъ отношеніи фабрики разныхъ производствъ, отличающихся различной стоимостью сырого матеріала, а, слѣдовательно, и различной величиной годового производства на одного рабочаго *).

Разобрать столь же подробно данныя за 1879—1890 гг. и за 1879—1890—1894—5 гг. мы находимъ лишнимъ, такъ какъ это значило бы повторять по поводу нѣсколько иныхъ процентныхъ отношеній все сказанное выше.

Въ послѣднее время въ „Сводѣ отчетовъ фабричныхъ инспекторовъ“ приводятся данныя о распредѣленіи фабрикъ и заводовъ на группы по числу рабочихъ. Вотъ эти данныя за 1903-й годъ:

1903 г. (61, г. Росс.)		Въ 64 губ. Россіи.		Въ 50 губ. Евр. Росс.		
числ. фабрикъ	числ. рабочихъ	Группы ф.з. заведеній.	Число заведеній.	Число рабочихъ.	Число рабочихъ.	
5,101	87,954	Менѣе 20 рабоч.	5,749	63,652	4,533	51,728
4,152	152,108	21—50 "	5,054	159,062	4,253	134,194
2,112	150,888	51—100 "	2,271	155,789	1,897	130,842
2,169	428,329	101—500 "	2,095	463,368	1,755	383,000
433	230,839	501—1000 "	404	278,488	349	240,440
999	663,891	Свыше 1000 "	238	521,511	210	457,534
<u>14,955 - 1,308,109</u>		Всего . . .	15,821	1,640,406	12,997	1,397,538

Данныя эти могутъ быть сравниваемы съ вышеприведенными лишь при допущеніи нѣкоторой невѣрности, правда, ничтожной. Во всякомъ случаѣ эти данныя показываютъ, что число крупныхъ

* Напр., за 1886 г. въ разрядъ А вошло 17 сахарорафинныхъ заводовъ, въ которыхъ на 1 рабочаго приходится около 8 тыс. руб. годового производства, тогда какъ на текстильныхъ фабрикахъ (вошедшихъ въ высшіе разряды) приходится 300—1,500 р. годового производства на одного рабочаго.

1908 (Сводъ отчетовъ, т. 1, 1903 г.) 1903
 2,901 - 1,440,859 2,757 - 1,261,363

«фабрик и заводов», сосредоточивали 71,1% всех фабрично-заводских рабочих и 57,2% всей суммы производства. В 1894/95 г. крупные фабрики составляли 10,1% всех «фабрик и заводов», сосредоточивали 74% всех фабрично-заводских рабочих и 70,8% всей суммы производства. В 1903 году крупные фабрики, имеющие свыше 100 рабочих, составляли в Евр. России 17% всего числа фабрик и заводов и сосредоточивали 76,6% всего числа фабрично-заводских рабочих*. Таким образом крупные, преимущественно паровые, фабрики, несмотря на свою незначительную численность, сосредоточивают преобладающую и все возрастающую долю числа рабочих и суммы производства всех «фабрик и заводов». С какой громадной быстротой растут эти крупные фабрики в пореформенную эпоху, — мы уже видели. Приведем теперь еще данные о столь же крупных предприятиях в горнопромышленности**.

*Крупнейшие промышленные предприятия в Евр. России
в 1890 году*

Группы фабрик, заводов, рудников, копей и пр. по числу рабочих	В горной промышленности			В фаб.-заводской и в горной промышленности		
	Число предприятий		Число рабочих	Число предприятий		Число рабочих
	Всего	Из них с паров. двигат.		Всего	Из них с паров. двигат.	
А) С 100—499 раб.	236	89	58 249	1 369	858	310 906
В) » 500—999 »	73	38	50 607	256	221	172 160
С) » 1000 и более »	71	49	149 098	186	164	398 035
<i>Итого</i>	380	176	257 954	1 811	1 243	881 101

* Итоговые данные о нашей фабрично-заводской промышленности по «Указателям» и «Перечню» были приведены выше, в § II (ср. «Этюды», с. 276. (См. Сочинения, том 4, стр. 15. Ред.)). Заметим, что увеличение процентного отношения числа крупных фабрик ко всему числу «фабрик и заводов» указывает прежде всего на постепенное сужение этого последнего понятия в нашей статистике.

** Данные подсчитаны из «Сборника стат. след. о горнозав. пром. в 1890 г.», причем исключены заводы, вошедшие в «Указатель». От этого исключения итог горнорабочих в Евр. России уменьшится на 35 тыс. (340 — 35 = 305 тыс.).

В горной промышленности концентрация рабочих в крупных предприятиях еще сильнее (хотя процент предприятий, применяющих к производству паровые двигатели, ниже); 258 тыс. рабочих из 305 тыс., т. е. 84,5% горнорабочих сосредоточены в предприятиях с 100 и более рабочих; почти половина горнорабочих (145 тыс. из 305 тыс.) занята на немногочисленных крупнейших заводах, имеющих по 1000 и более рабочих. Из всего же числа фабрично-заводских и горных рабочих Европейской России (1180 тыс. в 1890 г.) *три четверти* (74,6%) сосредоточены в предприятиях, имеющих 100 и более рабочих; почти половина (570 тыс. из 1180) сосредоточена в предприятиях, имеющих по 500 и более рабочих*.

Считаем не лишним коснуться здесь поднятого г. Н. — оном вопроса о «замедлении» развития капитализма и роста «фабричного населения» в период 1880—1890 гг. сравнительно с периодом 1865—1880 гг.**. Из этого замечательного открытия г. Н. — он ухитрился, благодаря отличающей его самобытной логике, сделать вывод о том, будто «факты вполне подтверждают» выставленное в «Очерках» утверждение, что «капитализм, дойдя до известных пределов своего развития, сокращает свой собственный внутренний рынок». — Во-1-х, дико заключать от «замедления в увеличении» к сокращению внутреннего рынка. Раз число ф.-з. рабочих растет быстрее населения (а это именно так по данным самого же г. Н. — она: увеличение с 1880 по 1890 г. на 25%), — значит, население отвлекается от земледелия и внутренний рынок растет даже на предметы личного потребления. (Мы уже не говорим о рынке на средства производства.) Во-2-х, «уменьшение нарастания», выражаемого в процентах, всегда должно происходить в капиталистической стране на известной сту-

* Промышленная перепись 1895-го года насчитала в Германии по *всей* промышленности, считал и горную строительную, которая в России не регистрируется, — 248 заведений с 1000 и более рабочих; рабочих в этих заведениях было 430 286. Следовательно, русские крупнейшие фабрики крупнее германских.

** «Русск. Богатство», 1894, № 6, стр. 101 и сл. Приведенные нами данные о крупных фабриках свидетельствуют тоже о меньшем проценте возрастания за 1879—1890 гг. сравнительно с 1866—1879 гг.

пени развития, ибо малые величины всегда быстрее возрастают в процентах, чем большие. Из того факта, что начальные шаги развития капитализма идут особенно быстро, можно делать вывод лишь о стремлении молодой страны догнать более старые. Брать же процентное увеличение за начальный период, как норму для последующих периодов, неправильно. В-3-х, *самый факт «уменьшения нарастания» отнюдь не доказывается сравнением взятых у г. Н. — она периодов.* Развитие капиталистической промышленности не может идти иначе, как циклически; поэтому для сравнения различных периодов необходимо брать данные за целый ряд лет*, чтобы отчетливо выделились годы особого процветания, подъема и годы упадка. Не сделав этого, г. Н. — он впал в глубокую ошибку, не заметив, что 1880-й год был годом особого подъема. Мало того, г. Н. — он не постеснялся даже «сочинить» обратное утверждение. «Надо еще заметить, — рассуждает он, — что промежуточный (между 1865 г. и 1890 г.) 1880 год был неурожайный, поэтому число рабочих, зарегистрированных в этом году, было меньше нормального»! (*ibid.*, 103—104 стр.). Стоило г. Н. — ону заглянуть в текст того самого издания, из которого он выхватил цифры за 1880 год («Указатель», 3 издание), — и он мог бы прочитать там, что 1880 год отличается «скачком» промышленности, особенно по кожевенному и машиностроительному производству (с. IV), что зависело это от усиленного спроса на изделия после войны и усиленных правительственных заказов. Достаточно перелистовать «Указатель» за 1879 г., чтобы наглядно представить себе размеры этого скачка**. Но г. Н. — он не останавливается перед прямым извращением фактов в угоду своей романтической теории.

* Как сделал, напр., г. Т.-Барановский в своей «Фабрике», с. 307 и диаграмма. По диаграмме ясно видно, что 1879 и еще более 1880 и 1881 годы были годами особого подъема.

** См., напр., суконное производство — усиленная выделка армейских сукон; конский завод — громадное оживление; изделия из кожи — крупная фабрика производит на 2,5 млн. руб. «для военного ведомства» (стр. 288). Ижевский и Сестрорецкий заводы производят артиллерийских изделий на 7½ млн. руб. против 1¼ млн. руб. в 1890 г. В медном производстве обращает внимание выделка изделий для войск и военных приборов (с. 388—399); пороховые заводы работают во-всю и т. д.

VIII. РАЗМЕЩЕНИЕ КРУПНОЙ ПРОМЫШЛЕННОСТИ

Кроме вопроса о концентрации производства на крупнейших заведениях для характеристики крупной машинной индустрии важен еще вопрос о концентрации производства в отдельных центрах фабрично-заводской промышленности и о различных видах фабричных центров. К сожалению, наша фабрично-заводская статистика не только дает неудовлетворительный и несравнимый материал, но и разрабатывает его далеко недостаточно: напр., в современных изданиях размещение промышленности показывается лишь по целым губерниям (а не по городам и уездам, как это сделано в лучших изданиях 60-х годов, которые иллюстрировали также размещение фабрично-заводской промышленности картами). Но для того, чтобы дать точное представление о размещении крупной промышленности, необходимо взять данные по отдельным центрам, т. е. по отдельным городам, фабричным поселкам или группам фабричных поселков, расположенных на близком расстоянии друг от друга; губернии же или уезды — слишком крупные территориальные единицы*. Ввиду этого мы сочли необходимым подсчитать из «Указателей» за 1879 и 1890 годы данные о концентрации нашей фабрично-заводской промышленности в важнейших центрах. В таблицу, помещаемую в приложении (приложение III), вошли данные о 103 фабричных центрах Европейской России, сосредоточивающих около половины всего числа фабрично-заводских рабочих**.

* ... По территории уездов (Московской губернии) фабрики и заводы распределяются далеко неравномерно: в весьма промышленных уездах наряду с местными, которые, по более или менее значительному скопчению в них фабричных заведений, могут быть названы настоящими фабричными центрами, встречаются целые волости, почти лишённые всякой фабричной промышленности, — и наоборот, в уездах, вообще бедных фабриками и заводами, бываюг районы, в которых в более или менее значительной степени развился тот или другой промысел, причем рядом с кустарными избами и светелками возникли и более крупные заведения, со всеми атрибутами фабричного производства» («Сборник стат. свед. по Моск. губ.». Отд. санит. стат., т. IV, ч. I, М. 1890, с. 141). Это издание, лучшее в современной литературе фабрично-заводской статистики, иллюстрирует размещение крупной промышленности посредством обстоятельно составленной карты. Для полной картины размещения фабрично-заводской промышленности недостает только группировки центров по числу фабрик, рабочих и по сумме производства.

** В таблицу вошли лишь заведения с суммой произв. не менее 2-х тыс. руб., а из мельниц лишь паровые. Рабочие на стороне исключались, где имелись указания на их включение в число фабричных; такие исключения отмечены звездочкой (*). Подъем промышленности в 1879 г. не мог не сказаться и на этих данных.

Таблица показывает нам три главных типа фабричных центров в России: 1) Города. Они стоят на первом месте, отличаясь наибольшей концентрацией и рабочих и заведений. Особенно выдаются в этом отношении крупные города. Столицы концентрируют тысяч по 70 фабрично-заводских рабочих (считая и пригороды столиц), Рига — 16 тыс., Иваново-Вознесенск — 15 тыс., Богородск — 10 тыс. рабочих в 1890 г., остальные города менее 10 тысяч. Достаточно беглого взгляда на официальные числа фабрично-заводских рабочих в некоторых крупных городах (Одесса — 8,6 тыс. в 1890 г., Киев — 6 тыс., Ростов н/Д. — 5,7 тыс. и т. п.), чтобы убедиться в том, что эти цифры малы до смешного. Приведенный выше пример С.-Петербурга показывает, во сколько раз пришлось бы увеличить эти цифры для получения всего числа промышленных рабочих в подобных центрах. Наряду с городами необходимо указать также и пригороды. Пригороды больших городов представляют из себя нередко значительные промышленные центры, но по нашим данным мы могли выделить только один такой центр — пригороды С.-Петербурга, в которых насчитывается за 1890 г. — 18,9 тыс. раб. Некоторые селения Московского уезда, вошедшие в нашу таблицу, тоже представляют из себя в сущности пригороды*.

Второй тип центров — фабричные села, которых особенно много в Московской, Владимирской и Костромской губерниях (из всего числа 63-х важнейших сельских центров, вошедших в нашу таблицу, 42 находятся в этих губерниях). Во главе этих центров стоит местечко Орехово-Зуево (в таблице отдельно показаны Орехово и Зуево, но это один центр); по числу рабочих оно уступает только столицам (26,8 тыс. в 1890 г.)**. В указанных трех губерниях,

* ...Большое подмосковное село Черкизово представляет, по словам местных жителей, одну большую фабрику и является, в буквальном смысле этого слова, продолжением Москвы... Тут же рядом, за Семеновской заставой... ютится опять-таки множество разнообразных фабрик... На недалеком же расстоянии отсюда мы видим село Измайлово со своими тремя заведениями и с огромной Измайловской мауфантурой». Это к северу от Москвы. К югу, «за Серпуховской заставой мы встречаемся прежде всего с огромной Даниловской мауфантурой, которая одна представляет целый городок... Далее, на небольшом расстоянии друг от друга находятся целое кольцо крупных кирпичных заводов» и т. д. (назв. «Сборник стат. свед.», IV, ч. I, с. 143—144). В действительности, след., концентрация фабрично-заводской промышленности значительно выше, чем мы могли представить в нашей таблице.

** В 1879 г. здесь считали только 10,9 тыс. Очевидно, применялись различные приемы регистрации.

а также в Ярославской и Тверской губерниях большинство сельских фабричных центров образуют крупнейшие текстильные фабрики (бумагопрядильно-ткацкие, полотняные, шерстоткацкие и пр.). В прежнее время в таких селах были почти всегда раздаточные конторы, т. е. центры капиталистической мануфактуры, подчинявшей себе массы окрестных ручных ткачей. В тех случаях, когда статистика не смешивает домашних и фабричных рабочих, данные о развитии таких центров рельефно показывают рост крупной машинной индустрии, стягивающей тысячи крестьян из окрестностей и превращающей этих крестьян в фабричных рабочих. Далее, значительное количество сельских фабричных центров образуют крупные горные и металлургические заводы (Коломенский в с. Боброве, Юзовский, Брянский и пр.); из них большинство относится к горной промышленности и потому не вошло в нашу таблицу. Свеклосахарные заводы, расположенные по селам и местечкам юго-западных губерний, образуют также не мало сельских фабричных центров; для примера мы взяли один из крупнейших — местечко Смелу в Киевской губернии.

Третий тип фабричных центров — «кустарные» села, крупнейшие заведения в которых считаются нередко «фабриками и заводами». Образцами таких центров служат в нашей таблице села Павлово, Ворсма, Богородское, Дубовка. Сравнение числа фабрично-заводских рабочих в таких центрах со всем промысловым населением их было сделано для с. Богородского выше.

Группируя вошедшие в нашу таблицу центры по числу рабочих в каждом центре и по роду центров (города и села), получаем следующие данные (см. след. стр.).

Из этой таблицы видно, что в 103-х центрах было сосредоточено в 1879 г. 356 тыс. рабочих (из всего числа 752 тыс.), а в 1890 г. 451 тыс. (из 876 тыс.). След., число рабочих увеличилось на 26,8%, тогда как на крупных фабриках вообще (с 100 и более рабочих) увеличение было лишь на 22,2%, а общее число фабрично-заводских рабочих увеличилось за то же время лишь на 16,5%. Таким образом, происходит стягивание рабочих в крупнейших центрах. В 1879 г. только 11 центров имели свыше 5 тыс. рабочих, а в 1890 г. уже 21 центр. Особенно бросается в глаза увеличение числа центров с 5—10 тыс.; происходило это по двум

Важнейшие центры фабрично-заводской промышленности в Европейской России

Разряды центров по числу рабочих и по роду центров	1879						1890					
	Число центров			Число фабрик и заводов	Сумма произв. в тыс. руб.	Число рабочих	Число центров			Число фабрик и заводов	Сумма произв. в тыс. руб.	Число рабочих
	В городах	В селениях	Всего				В городах	В селениях	Всего			
Центры, имеющие 10 000 рабочих и более.....	4	1	5	1 393	279 398	158 670	6	1	7	1 644	361 371	206 862
Центры, имеющие 5—10 тыс. рабочих.....	6	—	6	148	65 974	49 340	10	4	14	931	151 029	90 229
Центры, имеющие 1—5 тыс. рабочих.....	22	37	59	1 029	174 171	133 712	17	48	65	804	186 422	144 255
Итого центры с 1 тыс. рабоч. и более.....	32	38	70	2 570	519 543	341 722	33	53	86	3 379	698 822	441 346
Центры, имеющие менее 1 тыс. раб.....	8	20	28	260	17 144	14 055	6	10	16	259	8 159	9 896
Центры без рабочих.....	—	5	5	1	—	—	1	—	1	—	—	—
Всего.....	40	63	103	2 831	536 687	355 777	40	63	103	3 638	706 981	451 244
Города (и пригороды).....	40	—	40	2 574	421 310	257 181	40	—	40	3 327	535 085	293 651
Селения (посады и местечки)	—	63	63	257	115 377	98 596	—	63	63	311	171 896	152 593

причинам: 1) вследствие выдающегося роста фабричной промышленности на юге (Одесса, Ростов н/Д. и пр.); 2) вследствие роста фабричных сел в центральных губерниях.

Сравнение городских и сельских центров показывает, что последние охватывали в 1890 г. *около трети* всего числа рабочих в важнейших центрах (152 тыс. из 451). Для всей России это отношение должно быть выше, т. е. более трети фабрично-заводских рабочих должно находиться вне городов. В самом деле, все выдающиеся городские центры вошли в нашу таблицу, тогда как сельских центров, имеющих по несколько сот рабочих, имеется кроме упомянутых нами очень и очень много (селения с стекляными, кирпичными, винокурными, свеклосахарными заводами и пр.). Горнорабочие тоже размещены главным образом вне городов. Можно думать поэтому, что из всего числа фабрично-заводских и горных рабочих Евр. России не менее (а, пожалуй, и более) половины размещено вне городов. Этот вывод имеет важное значение, ибо он показывает, что *индустриальное* население в России значительно превышает своими размерами *городское* население*.

Обращаясь к вопросу о сравнительной скорости развития фабрично-заводской промышленности в городских и в сельских центрах, мы видим, что последние стоят безусловно впереди в этом отношении. Число городских центров с 1 000 рабочих и более увеличилось за взятый период крайне слабо (с 32 до 33), а число таких же сельских центров — очень сильно (с 38 до 53). Число рабочих в 40 городских центрах возросло лишь на 16,1% (с 257 до 299 тыс.), а в 63-х сельских центрах — на 54,7% (с 98¹/₂ до 152¹/₂ тыс.). Среднее число рабочих на один городской центр поднялось только с 6,4 тыс. до 7,5 тыс., а на один сельский центр с 1,5 тыс. до 2,4 тыс. Итак, фабричная промышленность имеет, повидимому, тенденцию с особенной быстротой распространяться вне городов; — создавать новые фабричные центры и быстрее толкать их вперед, чем городские; — забираться в глубь деревенских захолуствий,

* Перепись населения 28 января 1897 г. вполне подтвердила этот вывод. Городское население во всей империи определялось в 16 828 395 чел. об. пола. Торгово-промышленное население, как мы показали выше, 21,7 миллионов. (Прим. ко 2-му изданию.)

оторванных, казалось бы, от мира крупных капиталистических предприятий. Это в высшей степени важное обстоятельство показывает нам, во-1-х, с какой быстротой крупная машинная индустрия преобразует общественно-экономические отношения. То, что прежде складывалось веками, осуществляется теперь в какой-нибудь десяток лет. Стоит сравнить, напр., образование таких неземледельческих центров, как указанные в предыдущей главе «кустарные села»: Богородское, Павлово, Кимры, Хотеничи, Великое и пр., — с процессом создания новых центров современной фабрикой, которая сразу оттягивает деревенское население тысячами в индустриальные поселки*. Общественное разделение труда получает громадный толчок. Необходимым условием хозяйственной жизни становится подвижность населения вместо прежней оседлости и замкнутости. Во-2-х, переселение фабрик в деревню показывает, что капитализм преодолевает те препятствия, которые ставит ему сословная замкнутость крестьянской общины, и извлекает даже для себя пользу из этой замкнутости. Если устройство фабрик в деревнях представляет не мало неудобств, зато оно обеспечивает дешевого рабочего. Мужика не пускают на фабрику, — фабрика идет к мужику**. Мужик не имеет полной свободы (благодаря круговой поруке и стеснениям выхода из общины) искать себе самого

* «В местечке Кривой Рог население возросло с 1887 по 1896 г. с 6 000 до 17 000 душ; на каменском заводе Днепровского общества с 2 000 душ до 13 000; около ст. Дружковки, где еще в 1892 г. были одни станционные постройки, ныне выросло селение в 6 000 душ; на гданецком заводе ок. 3 500 душ, около ст. Константиновки, где построен целый ряд заводов, образуется новый населенный пункт, в Юзовке образовался город с 29 000 населением... в Нижне-Днепровске, под Екатеринославом, на пустынной, песчаной местности, где ныне ряд заводов, образовалось новое поселение в 6 000 душ. Завод в Мариуполе привлекает новое поселение в 10 000 душ и т. д. На каменноугольных копях образуются населенные центры» («Вестн. Фип.», 1897, № 50). По сообщению «Русск. Вед.» (1897 г., № 322, от 21 ноября), Вахмутское уездное земское собрание ходатайствует о преобразовании торговых поселков с 1 000 населением в местечки, а с 5 000 населением — в города... «У нас наблюдается... беспрецедентный рост торговых и заводских поселков... Всего насчитывается уже до 30-ти поселков, возникающих и растущих с чисто американскою быстротой... В Волынце, где устраивается и в первых числах ноября будет пущен в ход грандиозный металлургический завод с 2 доменными печами, сталелитейной и рельсопрокатной, насчитывается до 5—6 тысяч населения, застраивающего еще недавно почти безлюдную степь. С приливом рабочего населения наблюдается и наплыв торговцев, ремесленников, вообще мелких промышленников, расчитывающих на легкий и быстрый сбыт рабочему населению всевозможных товаров».

** «Фабрика ищет дешевого ткача, и такого она находит в родной деревне... Фабрика должна идти вслед за ткачом...» («Пром. Влад. губ.», III, 63).

выгодного нанимателя, а наниматель прекрасно умеет отыскивать самого дешевого рабочего. В-3-х, значительное число сельских фабричных центров и их быстрый рост показывает, как неосновательно мнение об оторванности русской фабрики от массы крестьянства, о слабом влиянии ее на последнее. Особенность размещения нашей фабричной промышленности показывает, наоборот, что ее влияние очень широко и что оно далеко не ограничивается стенами заведений*. Но, с другой стороны, указанная особенность размещения нашей фабричной промышленности не может не влиять также на временную задержку того преобразующего действия, которое оказывает крупная машинная индустрия на занятое ею население. Превращая *сразу* холостого мужика в рабочего, фабрика может на некоторое время обеспечить себя наиболее дешевыми, наименее развитыми и наименее требовательными «руками». Очевидно, однако, что подобная задержка может быть лишь недолговременной и что она покупается ценою еще большего расширения того поля, на котором сказывается влияние крупной машинной индустрии.

IX. РАЗВИТИЕ ЛЕСОПРОМЫШЛЕННОСТИ И СТРОИТЕЛЬНОЙ ПРОМЫШЛЕННОСТИ

Одним из необходимых условий роста крупной машинной индустрии (и чрезвычайно характерным спутником ее роста) является развитие промышленности, дающей топливо и материалы для построек, и строительной промышленности. Начнем с лесопромышленности.

Рубка леса и первоначальная обработка его для собственного потребления составляют исконное занятие крестьянства, входящее почти повсюду в общий круг работ земледельца. Но под лесопромышленностью мы разумеем исключительно приготовление леса *на продажу*. Пореформенная эпоха характеризуется особенным ростом этой промышленности: спрос на лес быстро возрастал и как на предмет личного потребления (рост городов, увеличение неземледельческого населения в деревнях, потеря крестья-

* Напомним приведенный выше (гл. III, § IV, с. 173, прим.) факт влияния горной промышленности в Бахмутском уезде Екатеринос. губ. на местные земледельческие порядки. — Характерны также обычные жалобы земледельцев на «порчу» населения фабриками.

нами своего леса при их эмансипации) — и, в особенности, как на предмет производительного потребления. Развитие торговли, промышленности, городской жизни, военного дела, жел. дорог и пр. и пр. — все это вело к громадному увеличению спроса на лес для потребления его не людьми, а капиталом. В промышленных, напр., губерниях цены на дрова росли «не по дням, а по часам»: «в последние 5 лет (к 1881 г.) цена дров более чем удвоилась»*. «Цена на лес стала возрастать гигантскими шагами»**. В Костромской губ. «с истреблением дров фабриками цена на дрова за 7 лет поднялась вдвое»*** и т. д. Отпуск лесного товара за границу поднялся с 5947 тыс. руб. в 1856 г. до 30153 тыс. руб. в 1881 г. и 39200 тыс. руб. в 1894 г., т. е. возрос в пропорции 100 : 507 : 659****. По внутренним водным путям в Евр. России перевозилось лесных строительных материалов и дров в 1866—1868 годах в среднем по 156 млн. пудов в год*****, а в 1888—1890 гг. в среднем по 701 млн. пудов в год*****, т. е. размеры перевозок увеличились более чем вчетверо. По железным дорогам перевозилось в 1888—1890 годах в среднем по 290 млн. пуд.*****, тогда как в 1866—1868 годах, вероятно, не более 70 млн. пуд.*****. То-есть вся перевозка лесного товара в 60-х годах была около 226 млн. пуд., а в 1888—1890 гг. — 991 млн. пуд. — увеличение более чем вчетверо. Громадный рост лесопромышленности именно в пореформенную эпоху стоит, таким образом, вне сомнения.

Какова же организация этой промышленности? — чисто капиталистическая. Лес закупается у землевладельцев предпринимателями — «лесопромышленниками», которые нанимают рабочих для рубки, пилки леса, сплава его и пр.

* «Пром. Влад. губ.», I, 61.

** Ibid., IV, 80.

*** Жбанков. «Влияние отхожих заработков на движение населения». Кострома, 1887, стр. 25.

**** «Пронзв. силы». Внешн. торговля России, стр. 39. Вывоз лесных материалов в 1902 г. — 55,7 млн. руб., в 1903 г. — 66,3 млн. руб. (Прим. ко 2-му изданию.)

***** «Военно-стат. сборник», с. 486—487.

***** «Стат. обзор жел. дор. и внутр. водн. путей». СПб. 1893 (изд. м-ва путей сообщения), с. 40.

***** Ibid., стр. 26.

***** Полагая приблизительно ок. 1/4 всех ж.-дор. грузов («Военно-стат. сборник», с. 511; ср. 518—519).

Напр., в Московской губ. земские статистики считали только 337 лесопромышленников из 24-х тыс. занятых лесными промыслами крестьян*. В Слободском уезде, Вятской губ., считали 123 лесопромышленника («мелкие состоят большей частью подрядчиками у крупных», а последних только 10), а рабочих, занятых лесным делом, 18865 чел. с заработком по 19½ руб. на рабочего**. Г-н С. Короленко считал, что во всей Евр. России занято лесными работами до 2-х миллионов крестьян***, и это число вряд ли преувеличено, если, напр., в 9 уездах Вятской губ. (из 11) считали ок. 56430 лесорабочих, во всей Костромской губ. — около 47 тыс.****. Лесные работы принадлежат к наиболее дурно оплачиваемым; гигиенические условия их отвратительны, и здоровье рабочих подвергается сильнейшему разрушению; положение рабочих, заброшенных в лесную глушь, наиболее беззащитное, и в этой отрасли промышленности царят во всей своей силе кабала, truck-system и тому подобные спутники «патриархальных» крестьянских промыслов. Приведем в подтверждение этой характеристики несколько отзывов местных исследователей. Московские статистики указывают на «обязательный забор харчей», понижающий обыкновенно в значительной степени заработка лесорабочих. Костромские лесорабочие «живут в лесах артелями в устроенных наскоро и плохо избушках, в которых нет печей, а отапливаются они очагами. Плохая пища из плохого приварка и хлеба, обратившегося за неделю в камень, отвратительный воздух... постоянно полусырая одежда... все это должно производить пагубное влияние на здоровье лесопромышленников». Народ в «лесных» волостях живет «гораздо грязнее», чем в отхожих (т. е. волостях с преобладанием отхожих промыслов)*****. О Тихвинском уезде Новгородской губ. читаем: «Земледелие... составляет побочный источник дохода, хотя во всех официальных данных вы найдете, что народ занимается хлебопашеством... Все, что получает

* «Сборник стат. свед. по Моск. губ.», т. VII, в. I, ч. 2. Зачастую у нас и в лесном деле не отличают строго хозяев и рабочих, называя последних тоже лесопромышленниками.

** «Труды куст. ком.», XI, 397.

*** «Вольноземный труд».

**** Подсчитано по «Трудам куст. ком.».

***** Л. с., с. 19—20, 39. Ср. совершенно аналогичный отзыв в «Трудах куст. ком.», XII, 265.

крестьянин на существенные свои надобности, зарабатывается им на заготовке и сплаве леса у лесопромышленников. Но скоро настанет кризис: лет через 5—10 лесов уже не будет...» «Занимающийся на лесных промыслах скорее бурлак; зиму он проводит в стану лесной трущобы... а на весну, по отвычке от домашних работ, его уже тянет на сплав и сгонку дров; одна только страдная порада сенокос заставляют его сделаться оседлым...» Крестьяне находятся в «вечной кабале» у лесопромышленников*. Вятские исследователи отмечают, что наем на лесные работы приурочивается обыкновенно ко времени взыскания податей, что забор жизненных припасов у хозяев сильно понижает заработки... «Как лесорубы, так и дроворубы получают около 17 коп. за летний день и около 33 коп. в день с лошастью... Такая ничтожная плата — недостаточное вознаграждение за труд, если вспомнить, что промысел этот выполняется при самой антигигиенической обстановке»** и т. д. и т. д.

Итак, лесные рабочие представляют из себя одну из крупных составных частей сельского пролетариата, имеющего ничтожные клочки земли и вынужденного продавать свою рабочую силу на самых невыгодных условиях. Занятие это в высшей степени неправильное и непостоянное. Лесорабочие образуют поэтому ту форму резервной армии (или относительного перенаселения в капиталистическом обществе), которую теория назвала *скрытой****: известная (и, как мы видели, немалая) часть сельского населения должна быть постоянно готова взяться за подобную работу, должна постоянно нуждаться в ней. Таково условие существования и развития капитализма. По мере того, как истребляются леса при хищническом хозяйстве лесопромышленников (а этот процесс идет с громадной

* «Труды куст. ном.», VIII, с. 1372—1373, 1474. «Благодаря требованиям лесопромышленности в Тихвинском уезде развилось кузнечное, кожевенное, скорняжное и частью сапожное производство; первое доставляет багры, а вторые — сапоги, полушубки и рукавицы». Между прочим, мы видим здесь пример того, как изготовление средств производства (т. е. рост I-го подразделения в капиталистическом хозяйстве) дает толчок изготовлению предметов потребления (т. е. II-му подразделению). Не производство идет за потреблением, а потребление за производством.

** «Труды куст. ном.», XI, 399—400, 405, 147. Ср. многочисленные указания в земском сборнике по Трубчевскому уезду Орловской губ. на то, что «всплеление имеет второстепенное значение», главная же роль принадлежит промыслам, особенно лесному («Сборник стат. свед. по Трубчевскому уезду». Орел, 1887, особ. поселенные примечания).

*** «Das Kapital», I², S. 668. 131

быстротой), — все сильнее чувствуется нужда в замене дров каменным углем, все быстрее развивается каменноугольная промышленность, которая одна только в состоянии служить прочным базисом для крупной машинной индустрии. Наличие дешевого топлива, которое бы можно было получить в любое время в любом количестве за определенную и мало колеблющуюся цену, — таково требование современной фабрики. Лесопромышленность не в состоянии удовлетворить этому требованию*. Поэтому преобладание лесопромышленности над каменноугольной промышленностью в деле доставки топлива соответствует малоразвитому состоянию капитализма. Что касается до общественных отношений производства, то в этом отношении лесопромышленность относится к каменноугольной промышленности приблизительно так же, как капиталистическая мануфактура относится к крупной машинной индустрии. Лесопромышленность означает самое примитивное состояние техники, эксплуатирующей первобытными способами природные богатства; каменноугольная промышленность ведет к полному перевороту в технике и к широкому употреблению машин. Лесопромышленность оставляет производителя крестьянином, каменноугольная промышленность превращает его в фабричного. Лесопромышленность оставляет почти в полной неприкосновенности весь старый, патриархальный строй жизни, опутывая заброшенных в лесной глуши рабочих худшими видами кабалы, пользуясь их темнотой, беззащитностью и раздробленностью. Каменноугольная промышленность создает подвижность населения, образует крупные индустриальные центры и неизбежно ведет к общественному контролю за производством. Одним словом, описываемая смена имеет такое же прогрессивное значение, как смена мануфактуры фабрикою**.

* Вот иллюстрация этого из данных «Отчета членов комиссии по исследованию фабрично-заводской промышленности в Царстве Польском» (СПБ. 1888, ч. I). Камынный уголь в Польше вдвое дешевле, чем в Москве. Средний расход топлива на 1 пуд пряжи в Польше — 16—37 коп., а в Московском округе — 50—73 коп. Запасы топлива в Московском округе делают на 12—20 месяцев, а в Польше не более, как на 3 месяца, а большей частью на 1—4 недели.

** Г.-ц Н. — он, коснувшись вопроса о смене лесопромышленности каменноугольной промышленностью («Очерки», 211, 243), ограничился, как и обыкновенно, одними сставаниями. Того маленького обстоятельства, что позади капиталистической кам.-угольной промышленности стоит капиталистическая же лесопромышленность, отличающаяся несравненно худшими видами эксплуа-

Строительное дело первоначально входило точно так же в круг домашних работ крестьянина, — и продолжает входить поныне, поскольку сохраняется полунатуральное крестьянское хозяйство. Дальнейшее развитие ведет к тому, что строительные рабочие превращаются в специалистов-ремесленников, которые работают по заказу потребителей. В деревнях и в небольших городах такая организация строительной промышленности значительно развита и в настоящее время; ремесленник сохраняет обыкновенно связь с землей и работает на весьма узкий круг мелких потребителей. С развитием капитализма сохранение этого строя промышленности становится невозможным. Рост торговли, фабрик, городов, железных дорог предъявляет спрос на совершенно иные постройки, непохожие ни по своей архитектуре, ни по своей величине на старинные здания патриархальной эпохи. Новые постройки требуют очень разнообразных и дорогих материалов, требуют кооперации масс рабочих самых разнообразных специальностей, требуют продолжительного времени для своего завершения; размещение этих новых построек совершенно не соотносится с традиционным размещением населения: они возводятся в больших городах или пригородах, среди незаселенных мест, по линиям строящихся жел. дор. и т. п. Местный ремесленник превращается в отхожего рабочего, которого нанимает предприниматель-подрядчик, постепенно втирающийся между потребителем и производителем и превращающийся в настоящего капиталиста. Скачкообразное развитие капиталистического хозяйства, смена продолжительных плохих годов периодами «строительной горячки» (подобно переживаемой ныне, в 1898 г.) дает громадный толчок расширению и углублению капиталистических отношений в строительном деле.

тации, наш романтик старается не заметить. Зато вот насчет «числа рабочих» он распространился! Что значат какие-нибудь 600 тыс. английских угольщиков в сравнении с миллионами безработных крестьян? — говорит он (211). Мы ответим на это: образование относительного перенаселения капитализмом не подлежит сомнению, но г. Н. — он совершенно не понял связи этого явления с потребностями крупной машинной индустрии. Сравнение числа крестьян, занятых хотя бы и временно и нерегулярно различными работами, с числом специалистов-рудокопов, занятых только добычей кам. угля, есть прием совершенно бессмысленный. Подобными приемами г. Н. — он пользуется лишь для того, чтобы затушевать разрушающий его теорию факт быстрого роста в России и числа фабричных и горных рабочих, и всего торгово-промышленного населения вообще.

Такова, по данным русской экономической литературы, пореформенная эволюция рассматриваемой промышленности*. Особенно рельефно выражается эта эволюция в территориальном разделении труда, в образовании отдельных обширных районов, в которых рабочее население специализируется на том или ином виде строительных работ**. Подобная специализация районов предполагает уже образование крупных рынков на строительные работы, а в связи с этим образование капиталистических отношений. Приведем для иллюстрации данные об одном из таких районов. Покровский уезд Владимирской губернии издавна славится плотниками, которые уже в начале столетия составляли более половины всего населения. После реформы плотничество продолжает усиливаться***. «В плотницком районе элементом, аналогичным мастеркам и фабрикантам, являются подрядчики», которые обыкновенно выходят из наиболее ловких членов плотничьей артели. «Нередки случаи, когда подрядчик в 10 лет наживает 50—60 тыс. рублей и более чистой прибыли. Некоторые подрядчики имеют по 300—500 плотников и сделались уже настоящими капиталистами... Недаром говорят здешние крестьяне, что *нет выгоднее торговли плотниками*»****. Трудно рельефнее охарактеризовать самую суть современной организации промысла! «Плотничество положило глубокий отпечаток на весь склад здешней крестьянской жизни... Крестьянин-плотник мало-помалу отвыкает от земледелия, а впоследствии и совсем бросает его». Жизнь в столицах наложила на плотника отпечаток культуры: он живет несравненно чище окрестных крестьян

* Как мы уже имели случай заметить выше, констатирование этой эволюции ватрудняется тем, что в нашей литературе строительных рабочих вообще называют часто «ремесленниками», подводя совершенно неправильно под эту категорию и наемных рабочих. — Об аналогичном развитии организации строительной промышленности на Западе см., напр., Webb, «Die Geschichte des britischen Trade Unionismus», Stuttgart, 1895, S. 7 (Вебб, «История британского тред-юнионизма», Штутгарт, 1895, стр. 7. Ред.).

** Напр., в Ярославской губ. печниками, штукатурами и каменщиками особенно славится Даниловский уезд, причем различные волости его отпускают преимущественно мастеров одной из этих профессий. Маляров отпускает особенно много ваволжский район Ярославского уезда, плотников — средний район Мологского уезда и т. д. («Обзор Яросл. губ.», в. II. Яр. 1896, стр. 135 и др.).

*** В конце 50-х годов из Аргунского района (Аргунская волость — центр промысла) выходило около 10 000 плотников. В 60-х годах из 548 деревень Покровского уезда 503 было занято плотниками («Пром. Влад. губ.», IV, с. 161 и следующие).

**** Ibid., с. 164—165. Курсив наш.

и резко выделяется своей «интеллигентностью», «сравнительно высокой степенью умственного развития»*.

Все число строительных рабочих в Евр. России должно быть весьма значительно, судя по имеющимся отрывочным данным. В Калужской губ. строительных рабочих считалось в 1896 г. 39 860, и местных и отхожих. В Ярославской губ. в 1894/95 г. — по официальным данным — 20 170 чел. отхожих. В Костромской губ. — около 39½ тыс. отхожих. В 9-ти уездах Вятской губ. (из 11) — около 30½ тыс. отхожих (в 80-х годах). В 4-х уездах Тверской губ. (из 12) — 15 585, и местных и отхожих. В Горбатовском уезде Нижегородской губ. — 2 221, и местных и отхожих. Из Рязанской губ., по официальным данным 1875—1876 гг., выходило в год не менее 20-ти тыс. одних плотников. В Орловском уезде Орловской губ. — 2 тыс. строительных рабочих. В 3-х уездах Полтавской губ. (из 15) — 1 440. В Николаевском у. Самарской губ. — 1 339**. Судя по этим цифрам, число строительных рабочих в Евр. России должно составлять не менее 1 миллиона человек***. Эту цифру надо скорее признать минимальною, ибо все источники свидетельствуют, что число строительных рабочих быстро возрастает в пореформенную эпоху****. Строительные

* Ibid., 165—166. Однородную характеристику дают и другие источники. См. Жбанков: «Влияние отхожих заработков на движение народонаселения Костромской губ. 1866—1883 гг.», Костр. 1887. — «О городских отхожих заработках в Солигалич. у., Костр. губ.», «Юрид. Вестн.», 1890, № 9. — «Бабыл сторона», Костр. 1891. — «Опыт общей программы для исследования отхожих заработков». — «Отхожие промыслы в Смол. губ. в 1892—1895 гг.», Смол. 1896. — «Влияние отхожих заработков на движение населения», «Врач», 1895, № 25. — См. также цитир. «Обзор Ярослав. губ.», «Труды комиссии о куст. пром.», «Стат. обзор Калужской губ. за 1896 г.», Калуга, 1897; «С.-х. обзор Нижег. губ. за 1896 г.», Ц.-Н. 1897, и другие земско-стат. издания.

** Источники, кроме названных в предыдущем примечании, — земские сборники. Г-н В. В. («Очерки куст. пром.», 61) приподит данные о 13 уездах губерний: Полтавской, Курской и Тамбовской. Строительных рабочих — (г. В. В. напрасно относит всех их к «мелким промышленникам») — всего 28 644, от 2,7 % до 22,1 % всего взрослого мужского населения уездов. Если бы взять средний процент (8,8 %) за норму, то для Евр. России получили бы 1½ миллиона строительных рабочих (считая 15 млн. взрослых рабочих муж. пола). А названные губернии занимают середину между губерниями с наиболее и губерниями с наименее развитыми строительными промыслами.

*** Перепись 28-го января 1897 г. («Общий свод», 1905 г.) считает во всей империи самостоятельное население (добывающее само средства к жизни) в строительной промышленности в 717 тыс. чел. плюс 469 тыс. человек земледельцев, занятых этой промышленностью побочно. (Прим. ко 2-му изданию.)

**** Для суждения о размерах строительной промышленности могут служить отчасти данные о стоимости страхуемых от огня строений. В 1884 г. эта стоимость составляла 5 963 млн. руб., в 1893 г. — 7 854 млн. руб. («Пронав. силы», XII, 65). Это дает ежегодно прирост в 188 млн. руб.

рабочие представляют из себя образующийся промышленный пролетариат, связи которого с землей, — очень слабые уже в настоящее время*, — с каждым годом ослабевают все более и более. По своему положению строительные рабочие резко отличаются от лесных рабочих, приближаясь более к фабричным. Работают они в крупных городских и промышленных центрах, которые, как мы видели, значительно поднимают их культурный уровень. Если падающая лесная промышленность характеризует малоразвитые формы капитализма, мирящегося еще с патриархальным строем жизни, то развивающаяся строительная промышленность характеризует высшую стадию капитализма, ведет к образованию нового класса промышленных рабочих и знаменует глубокое разложение старого крестьянства.

Х. ПРИДАТОК ФАБРИКИ

Придатком фабрики мы называем те формы наемного труда и мелкой промышленности, существование которых непосредственно связано с фабрикой. Сюда относятся прежде всего (в известной своей части) лесные и строительные рабочие, о которых мы уже сказали и которые иногда прямо входят в промышленное население фабричных центров, иногда принадлежат к населению окрестных деревень**. Далее, сюда относятся рабочие на торфяных болотах, разрабатываемых иногда самими владельцами фабрик***; возчики, грузчики, укладчики товара и

* Напр., в Ярославской губ. уходит на сторону 11—20% всего населения, т. е. 30—56% рабочих мужчпп; 68,7% уходящих отсутствуют *круглый год* («Обзор Яросл. губ.»). Очевидно, что все это — «крестьяне только по *официальному наименованию*» (стр. 117).

** Напр., в Рыбинской губ., «на одну Хлудовскую фабрику» (1894/95 г.: 4849 раб., 6 млн. руб. производства) «в виду возною дров занято до 7 000 лошадей, большая часть которых принадлежит крестьянам Егорьевского уезда»¹⁸² («Труды куст. ком.», VII, с. 1109—1110).

*** В статистике торфяного производства царит тоже хаос. Обыкновенно его не относят к «фабрично-заводским» производствам (ср. Кобеляцкий, «Справ. книга», с. 15), но иногда и относят, напр., «Перечень» считает 12 разработок с 2201 раб. во Владимирской губ. и только в одной этой губернии, хотя торф добывается и в других губерниях. По Свирскому («Фабрики и заводы Влад. губ.») в 1890 г. было занято добычей торфа во Влад. губ. 6 038 чел. Всего в России число рабочих, занятых разработкой торфа, должно быть во много раз больше.

вообще так называемые чернорабочие, которые составляют всегда немалую часть населения фабричных центров. В Петербурге, напр., перепись 15 дек. 1890 г. зарегистрировала 44 814 чел. (об. пола) в группе «поденщиков, чернорабочих»; затем 51 тыс. чел. (об. пола) в перевозной промышленности, из которых 9¹/₂ тыс. специально занимаются перевозкой тяжестей и кладей. Затем, некоторые вспомогательные для фабрики работы ведутся мелкимп «самостоятельными» промышленниками; в фабричных центрах или в окрестностях их появляются такие промыслы, как приготовление бочонков для маслособойных и винокуренных заводов*, плетение корзин для укладки стеклянной посуды**, выделка коробов для укупорки скобяных и слесарных изделий, изготовление колодок для плотничьих и слесарных инструментов***, изготовление шпилек для сапожных заведений, «дуба» для кожевенных заводов и пр.****, плетение рогож для укупорки фабричных продуктов (в Костромской и других губерниях), приготовление «соломы» для спичек (в Рязанской, Калужской и других губерниях), клеение бумажных коробок для табачных фабрик (в окрестностях Петербурга)*****, изготовление древесного порошка для укусных заводов*****, обработка мелкими прядильницами (в Лодзи) отпадочной пряжи, развившаяся вследствие требования крупных фабрик***** и т. д. и т. д. Все эти мелкие промышленники точно так же, как и вышеуказанные наемные рабочие, либо принадлежат к промышленному населению фабричных центров, либо к полужемледельческому населению окрестных селений. Далее, когда фабрика ограничивается производством полуфабриката, она вызывает иногда к жизни мелкие промыслы, занятые дальнейшей обработкой его; напр., механическое производство пряжи дало толчок кустарному ткачеству, около горных

* «Труды куст. ком.», VI вып.

** Ibid., VIII вып., в Новгородской губ.

*** Ibid., IX вып., в подгородных волостях Тульского уезда.

**** В Пермской губ., около гор. Кунгура, в Тверской — в селе Кимрах и пр.

***** См. «Отчет земской управы С.-Петербургского уезда за 1889 г.». Отчет г. Войнова по V медиц. участку.

***** «Отч. и иссл.», I, с. 360.

***** «Отчеты по исследованию ф.-з. промышленности в Царстве Польском». СПб. 1888, с. 24.

заводов появляются «кустари», производящие металлические изделия и пр. Наконец, и капиталистическая работа на дому является нередко придатком фабрики*. Эпоха крупной машинной индустрии характеризуется во всех странах широким развитием капиталистической домашней работы в таких отраслях промышленности, как, напр., конфекционная. Выше мы уже говорили о том, насколько распространена такая работа в России, какими условиями она отличается и почему нам представляется более правильным описать ее в главе о мануфактуре.

Для сколько-нибудь полного описания придатка фабрики необходима полная статистика занятий населения или монографические описания всей экономической жизни фабричных центров и их окрестностей. Но и те отрывочные данные, которыми мы должны были ограничиться, показывают, как неправильно распространенное у нас мнение об оторванности фабричной промышленности от других видов промышленности; — фабричного населения от населения, не занятого в стенах фабрик. Развитие форм промышленности, как и всяких вообще общественных отношений, не может происходить иначе, как с большой постепенностью, среди массы переплетающихся, переходных форм и кажущихся возвращений к прошлому. Напр., рост мелких промыслов может выражать (как мы видели) прогресс капиталистической мануфактуры; теперь мы видим, что и фабрика может развивать иногда мелкие промыслы. Работа на «скупщика» тоже бывает придатком и мануфактуры и фабрики. Чтобы правильно оценить значение подобных явлений, необходимо поставить их в связь со всем строем промышленности на данной стадии ее развития и с основными тенденциями этого развития.

* По «Перечню» мы насчитали 16 фабрик, имеющих по 1 000 и более рабочих в заведении, которые имеют также рабочих на стороне в числе 7 857 чел. На 14 фабриках с 500—999 рабочими — 1 352 рабочих на стороне. Регистрации «Перечнем» работы на стороне чисто случайна и содержит бездну пробелов. «Свод отчетов фабричных инспекторов» считает за 1903 год 632 раздаточные конторы с 65 115 рабочими. Данные эти, конечно, крайне неполны, но характерно все же, что громадное большинство этих контор и занятых ими рабочих падает на центры фабричной промышленности (Моск. округ: 503 конторы, 49 345 рабочих. Саратов. губерния — сарпинна — 33 конторы, 10 000 рабочих). (Прим. ко 2-му изданию.)

XI. ПОЛНОЕ ОТДЕЛЕНИЕ ПРОМЫШЛЕННОСТИ ОТ ЗЕМЛЕДЕЛИЯ

Полное отделение промышленности от земледелия производит *только* крупная машинная индустрия. Русские данные вполне подтверждают это положение, установленное автором «Капитала» для других стран*, но игнорируемое обыкновенно экономистами-народниками. Г-н Н. — он, и кстати и некстати, толкует в своих «Очерках» об «отделении промышленности от земледелия», и не помышляя, однако, о том, чтобы проанализировать на точных данных, как собственно идет этот процесс и какие различные формы он принимает. Г-н В. В., указывая на связь с землей нашего промышленного рабочего (*в мануфактуре*; наш автор не считает нужным различать отдельных стадий капитализма, хотя делает вид, что следует теории автора «Капитала»!) — декламирует по этому поводу о «позорной (sic!) зависимости» *нашего* (курсив автора) капиталистического производства» от рабочего-земледельца и т. д. («Судьбы капит.», 114 и др.). О том, что не только у «нас», но и везде на Западе капитализм до крупной машинной индустрии не мог порвать окончательно связи рабочего с землей, г. В. В., повидимому, не слышал, а если слышал, то позабыл! Наконец, г. Каблуков в самое последнее время преподносит студентам следующее поразительное извращение фактов: «Тогда как на Западе труд на фабриках составляет для рабочего единственный источник существования, у нас, *за сравнительно небольшими исключениями* (sic!!!), рабочий считает труд на фабрике побочным занятием, его *более тянет к земле*»**.

Фактическую разработку данного вопроса дала московская санитарная статистика, именно работа г. Дементьева о «связи фабричных рабочих с земледелием»***. Систематически собранные данные, охватившие около 20 тыс. рабочих, показали, что из фабричных рабочих уходят на сельские работы всего 14,1%. Но еще гораздо важнее тот,

* «Das Kapital», I², S. 779—780. 13^a

** «Ленция по экономии сельского (sic!) хозяйства», изданы для студентов. М. 1897, стр. 13. Может быть, ученый статистик считает возможным отнести к «сравнительно небольшим исключениям» 85% всех случаев (см. ниже в тексте)?

*** «Сборник стат. свед. по Моск. губ.». Отдел sanit. стат., т. IV, ч. II. М. 1893. Перепечатано в известной книге г. Дементьева: «Фабрика и т. д.».

обстоятельнейшим образом доказанный в названной работе факт, что именно механическое производство отрывает рабочих от земли. Берем из целого ряда приводимых в подтверждение этого цифр следующие наиболее рельефные*:

Фабрики и заводы	Процент уходящих на полевые работы	
Ручные бумаготкацкие с красильнями	72,5	} Ручное производство
Шелкоткацкие.....	63,1	
Фарфоро-фаянсовые.....	31,0	
Ручные ситценаб. и конторы для раз- дачи основ.....	30,7	
Суконные (полное производство).....	20,4	} Механическое производство
Бумагопрядильные и самоткацкие.....	13,8	
Самоткацкие с ситценаб. и отделочными	6,2	
Машиностроительный завод.....	2,7	
Ситценабивные и отделочные механи- ческие.....	2,3	

Мы добавили к табличке автора распределение 8-ми производств на ручные и механические производства. Относительно 9-го производства, суконного, заметим, что оно ведется частью ручным, частью механическим способом. И вот, из ткачей ручных фабрик уходит на полевые работы около 63%, а из ткачей, работающих на самоткацких станках, *не уходит никто*, из рабочих в тех отделениях суконных фабрик, которые работают механической силой, уходит 3,3%. «Итак, следовательно, важнейшая причина, заставляющая фабричных рабочих прерывать свою связь с землей, это — переход ручного производства на механическое. Несмотря на довольно еще значительное, сравнительно, число фабрик с ручным производством, число рабочих на них по сравнению с числом их, занятых на фабриках с механическим производством, совершенно ничтожно, вследствие чего мы и получаем такой незначительный процент уходящих на полевые работы, как 14,1% для всех вообще взрослых рабочих, и 15,4% для взрослых исключительно крестьянского сословия»**. Напомним, что данные санитарного обследования фабрик Московской губернии дали такие цифры: с механическими двигателями 22,6% всех фабрик (в том числе 18,4% с паровыми двигателями);

* «Сборник стат. свед.», 1. с., с. 292. «Фабрика», 2-е изд., с. 36.

** Сборник, с. 280—282. «Фабрика», с. 26.

на них сосредоточено 80,7% всего числа рабочих. Ручных фабрик — 69,2%, а рабочих на них только 16,2%. На 244 фабриках с механическими двигателями — 92 302 рабочих (на 1 фабрику — 378 рабочих), а на 747 ручных — 18 520 раб. (на 1 фабр. — 25 раб.)*. Мы показали выше, как значительна концентрация всех русских фабричных рабочих на крупнейших, большею частью механических, заведениях, имеющих в среднем 488 и более рабочих на 1 заведение. Г-н Дементьев подробно исследовал влияние на разрыв с землей места рождения рабочих, различия между местными и пришлыми, различия сословий (мещане и крестьяне), — и оказалось, что все эти различия ступшеваются перед влиянием основного фактора: перехода ручного производства в механическое**. «Какие бы причины ни способствовали преобразованию прежнего земледельца в фабричного рабочего, но эти специальные рабочие уже существуют. Они только числятся крестьянами, но связаны с деревней лишь податями, которые вносятся ими при перемене паспортов, ибо на самом деле они не имеют в деревне ни хозяйства, ни сплошь и рядом даже дома, обыкновенно проданного. Даже право на землю они сохраняют, так сказать, лишь юридически, и беспорядки в 1885—1886 гг. на многих фабриках показали, что эти рабочие сами считают себя совершенно чуждыми деревне, точно так же, как крестьяне деревни, в свою очередь, смотрят на них, потомков своих односельчан, как на чуждых пришельцев. Перед нами, следовательно, уже сформировавшийся класс рабочих, не имеющих своего крова, не имеющих фактически никакой собственности, класс ничем не связанный и живущий изо дня в день. И он образовался не со вчерашнего дня. Он уже имеет свою фабричную генеалогию и для немалой своей части насчитывает уже третье поколение»***. Наконец, по

* Сборник, т. IV, ч. I, с. 167, 170, 177.

** Г-н Жбанков в своем «Санитарном исследовании фабр. и завод. Смоленской губ.» (Смол. 1894—1896) определяет число рабочих, уходящих на полевые работы, лишь приблизительно в 10—15% для одной Ярцевской мануфактуры (т. II, с. 307, 445; на Ярц. мануфактуре считалось в 1893/94 г. 3 106 рабочих из 8 810 фабрично-заводских рабочих Смол. губернии). Непостоянных рабочих на этой фабрике — 28% мужчин (на всех фабриках — 29%) и 18,6% женщин (на всех фабриках — 21%. См. т. II, с. 469). Необходимо заметить, что и непостоянным рабочим причислены: 1) те, которые поступили на фабрику менее года; 2) которые уходят на летние работы; 3) которые «вообще преиращали работу на заводе по каким-либо причинам на несколько лет» (II, 445).

*** Сборник, с. 296. «Фабрика», с. 44—46.

вопросу о разрыве фабрик с земледелием интересный материал дает новейшая фабрично-заводская статистика. В «Перечне фабрик и заводов» (сведения 1894/95 г.) приведены сведения о числе дней в году, в течение которых действует каждая фабрика. Г-н Касперов поспешил утилизировать эти данные в пользу народнических теорий, подсчитав, что «в среднем русская фабрика работает 165 дней в году», что «35% фабрик работает у нас менее 200 дней в году»*. Само собой разумеется, что ввиду неопределенности понятия «фабрика» подобные огульные числа не имеют почти никакого значения, раз не указано, какое число рабочих занято то или другое количество дней в году. Мы произвели подсчет соответствующих данных «Перечня» относительно тех крупных фабрик (имеющих 100 и более рабочих), которые занимают, как мы видели выше (§ VII), около $\frac{3}{4}$ всего числа фабрично-заводских рабочих. Оказалось, что среднее число рабочих дней в году составляет по разрядам: А) 242; В) 235; С) 273**, а для всех крупных фабрик — 244. Если же определить среднее число рабочих дней на одного рабочего, то получим 253 рабочих дня в году — среднее число для рабочего крупной фабрики. Из всех 12-ти отделов, на которые разделены производства в «Перечне», только в одном среднее число рабочих дней оказывается для низших разрядов меньше 200, именно в XI отделе (питательные продукты): А) 189; В) 148; С) 280. На фабриках разряда А и В этого отдела занято 110 588 рабочих = 16,2% всего числа рабочих на крупных фабриках (655 670). Заметим, что в этом отделе соединены совершенно разнородные производства, напр., свеклосахарное и табачное, винокуренное и мукомольное и пр. По остальным отделам среднее число рабочих дней на одну фабрику следующее: А) 259; В) 271; С) 272. Таким образом, чем крупнее фабрики, тем большее число дней заняты они в течение года. Общие данные о всех крупнейших фабриках Евр. России подтверждают, следовательно, выводы московской санитарной статистики и доказывают, что фабрика создает класс постоянных фабричных рабочих.

* «Стат. итоги промышленного развития России». Доклад члена ИВЭ Общества М. И. Т.-Барановского и прения по этому докладу в заседаниях III отделения. СПб. 1898, стр. 41.

** Напомним, что разряд А включает фабрики с 100—499 раб., В — с 500—999 и С — с 1 000 и более.

Итак, данные о русских фабричных рабочих вполне подтверждают теорию «Капитала», что именно крупная машинная индустрия производит полный и решительный переворот в условиях жизни промышленного населения, отделяя его окончательно от земледелия и от связанных с этим последним вековых традиций патриархальной жизни. Но, разрушая патриархальные и мелкобуржуазные отношения, крупная машинная индустрия создает, с другой стороны, условия, сближающие наемных работников в земледелии и в промышленности: во-первых, она переносит вообще в деревню тот торгово-промышленный уклад жизни, который выработался сначала в неземледельческих центрах; во-вторых, она создает подвижность населения и крупные рынки найма как сельских, так и промысловых рабочих; в-третьих, вводя машины в земледелие, крупная машинная индустрия приводит в деревню искусных промышленных работников, отличающихся наиболее высоким жизненным уровнем.

ХИ. ТРИ СТАДИИ РАЗВИТИЯ КАПИТАЛИЗМА В РУССКОЙ ПРОМЫШЛЕННОСТИ

Подведем теперь итоги тем основным выводам, к которым приводят данные о развитии капитализма в нашей промышленности*.

Главных стадий этого развития три: мелкое товарное производство (мелкие, преимущественно крестьянские промыслы)—капиталистическая мануфактура—фабрика (крупная машинная индустрия). Факты совершенно опровергают распространенное у нас воззрение об оторванности «фабрично-заводской» и «кустарной» промышленности. Напротив, разделение их — чисто искусственно. Связь и преемственность указанных нами форм промышленности — самая непосредственная и самая тесная. Факты совершенно ясно показывают, что основная тенденция мелкого товарного производства состоит в развитии капитализма, в частности — в образовании мануфактуры, а мануфактура на наших глазах с громадной быстротой перерастает в крупную машинную индустрию. Может быть, одним из наиболее рельефных проявлений тесной и непосредственной связи

* Ограничиваясь, как было указано в предисловии, пореформенной эпохой, мы оставляем в стороне те формы промышленности, которые основывались на труде крепостного населения.

между последовательными формами промышленности служит тот факт, что целый ряд крупных и крупнейших фабрикантов сами были мелкими из мелких промышленников и прошли через все ступени от «народного производства» до «капитализма». Савва Морозов был крепостным крестьянином (откупился в 1820 г.), пастухом, извозчиком, ткачом-рабочим, ткачом-кустарем, который пешком ходил в Москву продавать свой товар скупщикам, затем владельцем мелкого заведения — раздаточной конторы — фабрики. Умер он в 1862 г., когда у него и у его многочисленных сыновей было 2 большие фабрики. В 1890 г. на 4 фабриках, принадлежащих его потомкам, было занято 39 тысяч рабочих, производящих изделий на 35 млн. руб.*. В шелковом производстве Владимирской губ. целый ряд крупных фабрикантов вырос из ткачей-рабочих и ткачей-кустарей**. Крупнейшие фабриканты Иваново-Вознесенска (Куваевы, Фокины, Зубковы, Кокушкины, Бобровы и мн. др.) вышли из кустарей***. Парчевые фабрики Московской губ. все были кустарными светелками****. Фабрикант Павловского района, Завьялов, еще в 1864 г. «живо помнил то время, когда он сам был простым работником у мастера Хабарова»*****. Фабрикант Варыпаев был мелким кустарем*****; Кондратов был кустарем, пешком ходил в Павлово с кошелем своих изделий*****. Фабрикант Асмолов был погонщиком лошадей у коробейников, потом мелким торговцем, владельцем маленькой мастерской табачных изделий — затем фабрики с многомиллионными оборотами*****. И т. д., и т. д. Интересно бы посмотреть, как определили бы экономисты-народники в этих и подобных случаях начало «искусственного» капитализма и конец «народного» производства?

Три основные формы промышленности, названные выше, отличаются прежде всего различным укладом техники.

* «Пром. Влад. губ.», IV, 5—7. — «Указ.» за 1890 г. — Шишмарев: «Краткий очерк промышленности в районе Нижегородской и Шуйско-Ивановской жел. дорог». СПб. 1892, с. 28—32.

** «Пром. Влад. губ.», III, с. 7 и следующие.

*** Шишмарев, 56—62.

**** «Сборник стат. свед. по Моск. губ.», т. VII, в. III. М. 1893, с. 27—28.

***** А. Смирнов, «Павлово и Ворсма», с. 14.

***** Лабанн, I, с., с. 66.

***** Григорьев, I, с., 36.

***** «Ист.-стат. обзор», т. II, с. 27.

Мелкое товарное производство характеризуется совершенно примитивной, ручной техникой, которая оставалась неизменной чуть ли не с незапамятных времен. Промышленник остается крестьянином, перенимающим по традиции приемы обработки сырья. Мануфактура вводит разделение труда, вносящее существенное преобразование техники, превращающее крестьянина в мастерового, в «детального рабочего». Но ручное производство остается, и на его базе прогресс способов производства неизбежно отличается большой медленностью. Разделение труда складывается стихийно, перенимается так же по традиции, как и крестьянская работа. Только крупная машинная индустрия вносит радикальную перемену, выбрасывает за борт ручное искусство, преобразует производство на новых, рациональных началах, систематически применяет к производству данные науки. До тех пор, пока капитализм не организовал в России крупной машинной индустрии, и в тех отраслях промышленности, в которых он еще не организовал ее, мы наблюдаем почти полный застой техники, мы видим употребление того же ручного станка, той же водяной или ветряной мельницы, которые применялись к производству века тому назад. Наоборот, в тех отраслях промышленности, которые подчинила себе фабрика, мы видим полный технический переворот и чрезвычайно быстрый прогресс способов машинного производства.

В связи с различным укладом техники мы видим различные стадии развития капитализма. Мелкое товарное производство и мануфактура характеризуются преобладанием мелких заведений, из которых выделяются лишь немногие крупные. Крупная машинная индустрия окончательно вытесняет мелкие заведения. Капиталистические отношения образуются и в мелких промыслах (в виде мастерских с наемными рабочими и торгового капитала), но они развиты здесь еще слабо и не фиксируются в резкие противоположности между группами участвующих в производстве лиц. Ни крупных капиталов, ни широких слоев пролетариата здесь еще нет. В мануфактуре мы видим образование и того и другого. Пропасть между владельцем средств производства и работником достигает уже значительных размеров. Вырастают «богатые» промышленные поселения, в которых массу жителей составляют совершенно немущие работники. Небольшое число купцов, ворячающих

громдными суммами по закупке сырья и сбыту продуктов, — и масса живущих со дня на день деталейных рабочих, такова общая картина мануфактуры. Но обилие мелких заведений, сохранение связи с землей, сохранение традиции в производстве и во всем строе жизни, все это создает массу посредствующих элементов между крайностями мануфактуры и задерживает развитие этих крайностей. В крупной машинной индустрии все эти задержки отпадают; крайности общественных противоположностей достигают высшего развития. Все мрачные стороны капитализма как бы концентрируются вместе: машина дает, как известно, громадный импульс к безмерному удлинению рабочего дня; в производство вовлекаются женщины и дети; образуется (и по условиям фабричного производства должна образоваться) резервная армия безработных и т. д. Однако обобществление труда, совершаемое фабрикою в громадных размерах, и преобразование чувств и понятий занимаемого ею населения (в частности, разрушение патриархальных и мелкобуржуазных традиций) вызывают реакцию: крупная машинная индустрия, в отличие от предыдущих стадий, настоятельно требует планомерного регулирования производства и общественного контроля над ним (одно из проявлений этой тенденции — фабричное законодательство)*.

Самый характер развития производства изменяется на различных стадиях капитализма. В мелких промыслах это развитие идет вслед за развитием крестьянского хозяйства; рынок крайне узок, расстояние от производителя до потребителя невелико, ничтожные размеры производства легко приспособляются к мало колеблющемуся местному спросу. Поэтому наибольшая устойчивость характеризует промышленность на этой стадии, но эта устойчивость равносильна застою техники и сохранению патриархальных общественных отношений, опутанных всяческими остатками средневековых традиций. Мануфактура работает на крупный рынок, иногда — на всю нацию, и сообразно с этим производство приобретает свойственный капитализму характер неустойчивости, которая достигает наибольшей силы при

* По вопросу о связи фабричного законодательства с условиями и отношениями, порождаемыми крупной машинной индустрией, см. гл. II второй части книги г. Т.-Барановского «Русская фабрика» и в особенности статью в «Нов. Слово» за июль 1897 года.

фабрике. Развитие крупной машинной индустрии не может идти иначе, как скачками, периодическими сменами периодов процветания и кризисов. Разорение мелких производителей в громадной степени усиливается этим скачкообразным ростом фабрики; рабочие то притягиваются массами фабрикой в эпохи горячки, то выталкиваются. Условием существования и развития крупной машинной индустрии становится образование громадной резервной армии безработных и готовых взяться за всякую работу людей. Во II-й главе мы показали, из каких слоев крестьянства рекрутируется эта армия, а в последующих главах были отмечены и те главнейшие виды занятий, для которых капитал держит наготове эти резервы. «Неустойчивость» крупной машинной индустрии всегда вызывала и вызывает реакционные жалобы людей, которые продолжают смотреть на вещи глазами мелкого производителя и забывают, что только эта «неустойчивость» и заменила прежний застой быстрым преобразованием способов производства и всех общественных отношений.

Одним из проявлений этого преобразования служит отделение промышленности от земледелия, освобождение общественных отношений в промышленности от тех традиций крепостного и патриархального строя, которые тяготеют над сельским хозяйством. В мелком товарном производстве промышленник еще совершенно не вылутился из крестьянина; он остается в большинстве случаев земледельцем, и эта связь мелкой промышленности и мелкого земледелия настолько глубока, что мы наблюдаем интересный закон параллельного разложения мелких производителей в промышленности и в земледелии. Выделение мелкой буржуазии и наемных рабочих идет рука об руку в обеих областях народного хозяйства, подготавливая тем самым, на обоих полюсах разложения, разрыв промышленника с земледелием. В мануфактуре этот разрыв уже очень значителен. Образуется целый ряд промышленных центров, не занимающихся земледелием. Главным представителем промышленности становится уже не крестьянин, а купец и мануфактурист, с одной стороны, «мастеровой», с другой стороны. Промышленность и сравнительно развитые торговые сношения с остальным миром поднимают жизненный уровень населения и его культурность; на крестьянина-земледельца работник мануфактуры смотрит уже сверху

вниз. Крупная машинная индустрия доканчивает это преобразование, отделяет окончательно промышленность от земледелия, создает, как мы видели, особый класс населения, совершенно чуждый старому крестьянству, отличающийся от него другим строем жизни, другим строем семейных отношений, высшим уровнем потребностей, как материальных, так и духовных*. В мелких промыслах и в мануфактуре мы видим всегда остатки патриархальных отношений и разнообразных форм личной зависимости, которые, в общей обстановке капиталистического хозяйства, чрезвычайно ухудшают положение трудящихся, унижают и развращают их. Крупная машинная индустрия, концентрируя вместе массы рабочих, сходящихся нередко из разных концов страны, абсолютно уже не мирится с остатками патриархальности и личной зависимости, отличаясь поистине «пренебрежительным отношением к прошлому». И именно этот разрыв с устарелыми традициями был одним из существенных условий, создавших возможность и вызвавших необходимость регулирования производства и общественного контроля за ним. В частности, говоря о преобразовании фабрики условий жизни населения, необходимо заметить, что привлечение к производству женщин и подростков** есть явление в основе своей прогрессивное. Бесспорно, что капиталистическая фабрика ставит эти разряды рабочего населения в особенно тяжелое положение, что по отношению к ним особенно необходимо сокращение и регулирование рабочего дня, обеспечение гигиенических условий работы и пр., но стремления совершенно запретить промышленную работу женщин и подростков или поддержать тот патриархальный строй жизни, который исключал такую работу, были бы реакционными и утопичными. Разрушая патриархальную замкнутость этих разрядов населения, которые прежде не выходили из узкого круга домашних, семейных отношений;

* О типе «фабричного» ср. выше, гл. VI, § II, 5, стр. 353—354. — Также «Сборник стат. свед. по Моск. губ.», т. VII, в. III, М. 1883, стр. 58 (фабричный — ревовер, сумки). — «Нижег. сборник», I, с. 42—43; т. IV, с. 335. — «Пром. Влад. губ.», III, 113—114 и др. — «Нов. Слово», 1897 г., октябрь, стр. 63. — Ср. также вышеупомянутые сочинения г. Жбанкова, характеризующие рабочих, уходящих на торгово-промышленные занятия в города.

** По данным «Указателя» из фабриках и заводах Евр. Россия было занято в 1890 г. всего 875 764 рабочих, из них 210 207 (24%) женщин, 17 793 (2%) мальчиков и 8 216 (1%) девочек.

привлекая их к непосредственному участию в общественном производстве, крупная машинная индустрия толкает вперед их развитие, повышает их самостоятельность, т. е. создает такие условия жизни, которые стоят несравненно выше патриархальной неподвижности докапиталистических отношений*.

Первые две стадии развития промышленности характеризуются оседлостью населения. Мелкий промышленник, оставаясь крестьянином, прикреплен к своей деревне земельным хозяйством. Мастерской в мануфактуре остается обыкновенно прикованным к тому небольшому, замкнутому району промышленности, который создается мануфактурой. В самом строе промышленности на первой и второй стадии ее развития нет ничего, что бы нарушало эту оседлость и замкнутость производителя. Сношения между различными районами промышленности редки. Перенесение промышленности в другие местности совершается лишь путем переселения отдельных мелких производителей, основывающих новые мелкие промыслы на окраинах государства. Напротив, крупная машинная индустрия необходимо создает подвижность населения; торговые сношения

* «Бедная женщина-тищица идет на фабрику за отцом и мужем, работает рядом с ними и независимо от них. Она такой же кормилица семьи, как и мужчина». «На фабрике... женщина является совершенно самостоятельным производителем помимо своего мужа». Грамотность фабричных работниц возрастает особенно быстро («Пром. Влад. губ.», III, 113, 118, 112 и др.). Вполне справедлив следующий вывод Г. Карпоземова: промышленность уничтожает «хозяйственную зависимость женщины от семьи... и от мужчины... На чужой фабрике женщина сравнивается с мужчиной, это — равенство пролетария... Капитализация промышленности играет видную роль в борьбе женщины за свою самостоятельность в семье». «Промышленность создает для женщины новое и совершенно независимое от семьи и мужа положение» («Юрид. Вестн.», 1883 г., № 12, стр. 582, 596). В «Сборнике стат. свед. по Моск. губ.» (т. VII, в. II, М. 1882 г., стр. 152, 138—139) исследователи сравнивают положение работницы в ручном и машинном производстве чулок. Заработок в день при ручном производстве — ок. 8 копеек, при машинном — 14—30 коп. В машинном производстве положение работницы описывается так: «...Перед нами уже девушка свободная, не стесненная никакими преградами, эмансипировавшаяся от семьи и от всего, что составляет условия существования женщины-крестьянки, девушка, которая в каждую данную минуту может переночевать с места на место — от хозяйки к хозяйке, и может в каждую данную минуту оказаться без работы... без кусна хлеба... При ручном производстве влася имеет самый скудный заработок, заработок, не хвативший бы на покрытие расходов на харчи, заработок, возможный только при условии, что она, как член хозяйской семьи, имеющей надел, пользуется отчасти продуктами этой земли; при машинном производстве мастерица, кроме харчей и чая, имеет заработок, позволяющий... ей жить вне семьи и не пользоваться уже доходом семьи от земли... В то же время заработок мастерицы при машинном производстве, при существующих условиях, более обеспечен».

между отдельными районами громадно расширяются; железные дороги облегчают передвижение. Спрос на рабочих возрастает в общем и целом, то поднимаясь в эпохи горячки, то падая в эпохи кризисов, так что переход рабочих с одного заведения на другое, из одного конца страны в другой становится необходимостью. Крупная машинная индустрия создаст ряд новых индустриальных центров, которые с невиданной раньше быстротой возникают иногда в незаселенных местностях, — явление, которое было бы невозможно без массовых передвижений рабочих. Мы скажем ниже о размерах и о значении так наз. отхожих неземледельческих промыслов. Теперь же ограничимся кратким указанием на данные земской санитарной статистики по Московской губернии. Опрос 103 175 фабрично-заводских рабочих показал, что рабочих уроженцев данного уезда работает на фабриках своего же уезда 53 238 чел., т. е. 51,6% всего числа. След., почти половина всех рабочих переселилась из одного уезда в другой. Рабочих уроженцев Московской губернии оказалось 66 038 чел. — 64%*. Более трети рабочих — пришлые из других губерний (главным образом, из соседних с Московскою губернией центральной промышленной полосы). При этом сравнение отдельных уездов показывает, что наиболее промышленные уезды отличаются наименьшим процентом рабочих своего уезда: напр., в малопромышленных Можайском и Волоколамском уездах 92—93% фабрично-заводских рабочих — уроженцы того же уезда, где они и работают. В очень промышленных: Московском, Коломенском и Богородском уездах процент рабочих своего уезда падает до 24% — 40%—50%. Исследователи делают отсюда тот вывод, что «значительное развитие фабричного производства в уезде благоприятствует наплыву в этот уезд сторонних элементов»**. Эти данные показывают также (добавим от себя), что передвижение промышленных рабочих характеризуется теми же чертами, которые мы констатировали относительно передвижения земледельческих рабочих. Именно, и промышленные рабочие уходят не только из тех мест, где

* В менее промышленной Смоленской губернии опрос пяти тысяч ф.-з. рабочих показал, что из них 80% — уроженцы Смоленской же губернии (Жбанков, I. с., II, 442).

** «Сборник стат. свед. по Моск. губ.», отд. санит. стат., т. IV, ч. I (М. 1890), стр. 240.

рабочих избыток, но и из тех мест, где в рабочих недостатков. Напр., Бронницкий уезд привлекает 1125 рабочих из других уездов Московской губернии и из других губерний, отпуская в то же время 1246 рабочих в более промышленные уезды: Московский и Богородский. Рабочие уходят, след., не только потому, что не находят «местных занятий под руками», но и потому, что они стремятся туда, где лучше. Как ни элементарен этот факт, об нем не мешает лишний раз напомнить народникам-экономистам, которые идеализируют местные занятия и осуждают отхожие промыслы, игнорируя прогрессивное значение той подвижности населения, которую создает капитализм.

Описанные выше характеристические черты, отличающие крупную машинную индустрию от предыдущих форм промышленности, можно резюмировать словами: обобществление труда. В самом деле, и производство на громадный национальный и интернациональный рынок, и развитие тесных коммерческих связей с различными районами страны и с разными странами по закупке сырых и вспомогательных материалов, и громадный технический прогресс, и концентрация производства и населения колоссальными предприятиями, и разрушение обветшалых традиций патриархального быта, и создание подвижности населения, и повышение уровня потребностей и развития работника, — все это элементы того капиталистического процесса, который все более и более обобществляет производство страны, а вместе с тем и участников производства*.

* Изложенные в трех последних главах данные показывают, по моему мнению, что классификация капиталистических форм и стадий промышленности, данная Марксом, более правильна и более содержательна, чем та, распространенная в настоящее время, классификация, которая смешивает мануфактуру с фабрикой и выделяет работу на скупщина в особую форму промышленности (Гельд, Бюхер). Смешивать мануфактуру и фабрику — значит брать в основу классификации чисто внешние признаки и просматривать те существенные особенности техники, экономки и бытовой обстановки, которые отличают мануфактурный и машинный период капитализма. Что касается до капиталистической работы на дому, то она, несомненно, играет очень важную роль в механизме капиталистической промышленности. Несомненно также, что работа на скупщина особенно характерна именно для домашнего капитализма, но встречается она (и в весьма малых размерах) в самые различные периоды развития капитализма. Понять значение работы на скупщина нельзя, не поставив ее в связь со всем строем промышленности в данный период или на данной стадии развития капитализма. И крестьянин, плетущий корзины по заказу деревенского лавочника, и павловский черепица, изготовляющий дома черепица для южеек по заказу Завьялова, и работница, шьющая платье, обувь, перчатки, илюющая коробки по заказу крупных фабрикантов или торговцев, все это — работающие на скупщина, но капиталистическая работа на дому имеет во

По вопросу об отношении крупной машинной индустрии в России к внутреннему рынку для капитализма изложенные выше данные приводят к такому выводу. Быстрое развитие фабричной промышленности в России создает громадный и все увеличивающийся рынок на средства производства (строительные материалы, топливо, металлы и пр.), увеличивает особенно быстро долю населения, занятого изготовлением предметов производительного, а не личного потребления. Но и рынок на предметы личного потребления быстро увеличивается вследствие роста крупной машинной индустрии, которая отвлекает все большую и большую долю населения от земледелия к торгово-промышленным занятиям. Что касается до внутреннего рынка на продукты фабрики, то процесс образования этого рынка был подробно рассмотрен в первых главах настоящей работы.

всех этих случаях различный характер и различное значение. Мы отнюдь не отрицаем, конечно, заслуги, напр., Бюхера в исследовании докапиталистических форм промышленности, но его классификацию капиталистических форм промышленности считаем неправильною. — Со взглядами г. Струве (см. «Мир Божий», 1898, № 4) мы не можем согласиться постольку, поскольку он принимает теорию Бюхера (в указанной ее части) и прилагает ее к русскому «устаревшему». (С тех пор, как писаны эти строки — 1899 г. — г. Струве успел замочить цимл своего научного и политического развития. Из колеблющегося между Бюхером и Марксом, между либеральной и социалистической экономией, он сделался чистейшим либеральным буржуа. Писущий эти строки гордится тем, что по мере сил способствовал очищению социал-демократии от подобных элементов. Прим. ко 2-му изданию.)

Г Л А В А VIII

ОБРАЗОВАНИЕ ВНУТРЕННЕГО РЫНКА

Нам остается теперь подвести итоги тем данным, которые были рассмотрены в предыдущих главах, и попытаться дать представление о взаимозависимости различных областей народного хозяйства в их капиталистическом развитии.

I. РОСТ ТОВАРНОГО ОБРАЩЕНИЯ

Как известно, товарное обращение предшествует товарному производству и составляет одно из условий (но не единственное условие) возникновения этого последнего. В настоящей работе мы ограничились своей задачей разбором данных о товарном и капиталистическом производстве и потому не намерены подробно останавливаться на важном вопросе о росте товарного обращения в пореформенной России. Для того, чтобы дать общее представление о скорости роста внутреннего рынка, достаточно нижеследующих кратких указаний.

Русская железнодорожная сеть возросла с 3819 километров в 1865 г. до 29063 км. в 1890 г.*, т. е. увеличилась более, чем в 7 раз. Соответствующий шаг был сделан Англией в более продолжительный период (1845 г. — 4082 км., 1875 г. — 26819 км., увеличение в 6 раз), Германией — в более короткий период (1845 г. — 2143 км., 1875 г. — 27981 км., увеличение в 12 раз). Количество открываемых за год верст жел. дорог сильно колебалось в различные периоды: напр., в 5 лет, 1868—1872, открыто

* «Uebersichten der Weltwirtschaft», I. с. («Обзоры мирового хозяйства», в цитированном месте. *Ред.*). В 1904 г. — 54878 километров (в Евр. России (с Ц. Польским, Кавказом и Финляндией) и 8351 в Азиатской России. (Прим. по 2-му изд.)

8806 верст, а в 5 лет, 1878—1882, только 2221*. По размерам этих колебаний можно судить о том, какая громадная резервная армия безработных необходима для капитализма, то расширяющего, то сокращающего спрос на рабочих. В развитии ж.-дорожного строительства России было два периода громадного подъема: конец 60-х (и начало 70-х) годов и вторая половина 90-х годов. С 1865 по 1875 г. средний годовой прирост русской жел.-дорожной сети составлял $1\frac{1}{2}$ тыс. километров, а с 1893 по 1897—около $2\frac{1}{2}$ тыс. километров.

Перевозка грузов по железным дорогам определялась в таких размерах: 1868 г. — 439 млн. пуд.; 1873 г. — 1117 млн. пуд.; 1881 г. — 2532 млн. пуд.; 1893 г. — 4846 млн. пуд.; 1896 г. — 6145 млн. пуд.; 1904 г. — 11072 млн. пуд. Не менее быстро возрастало и пассажирское движение: 1868 г. — 10,4 млн. пассажиров; 1873 г. — 22,7; 1881 г. — 34,4; 1893 г. — 49,4; 1896 г. — 65,5; в 1904 г. — 123,6**.

Развитие транспорта по водным путям сообщения представляется в таком виде (данные о всей России)***:

Годы	Пароходы		Число не паро- вых судов	Подъемная способность в млн. пуд. судов			Стоимость в млн. рублей судов			Число служащих на судах		
	Число	Сил		паровых	не паро- вых	Всего	паровых	не паро- вых	Всего	паровых	не паро- вых	Всего
1868	646	47313	—	—	—	—	—	—	—	—	—	—
1884	1240	72105	20095	6,1	362	368,1	48,9	32,1	81	18766	94099	112865
1890	1824	103206	20125	9,2	401	410,2	75,6	38,3	113,9	25814	90356	116170
1895	2539	129759	20580	12,3	526,9	539,2	97,9	46,0	143,9	32689	85608	118297

Грузов по внутренним водным путям Евр. России было перевезено в 1881 г. — 899,7 млн. пуд.; в 1893 г. — 1181,5 млн. пуд.; в 1896 г. — 1553 млн. пуд. Стоимость этих грузов была 186,5 млн. руб.; — 257,2 млн. руб.; — 290 млн. руб.

* В. Михайловский. «Развитие русской жел.-дор. сети». «Труды ИВЭ Общ.», 1898, № 2.

** «Военно-стат. сборник», 511. — Г-н Н. — он, «Очерки», прилож. — «Произв. силы», XVII, 67 стр. — «Вестн. Фин.», 1898, № 43. — «Ежегодник России», 1905 г. СПб. 1906.

*** «Восто-стат. сборник», 445. — «Произв. силы», XVII, 42. — «Вестн. Фин.», 1898, № 44.

Коммерческий флот России состоял в 1868 г. из 51 парохода, вместимостью в 14,3 тыс. ластов¹³⁴, и из 700 парусных судов, вместимостью в 41,8 тыс. ластов, а в 1896 г. — из 522 пароходов, вместимостью в 161,6 тыс. ластов*.

Развитие торгового судоходства по всем портам внешних морей было таково. За пятилетие 1856—1860 гг. число судов, пришедших плюс отшедших, было в среднем по 18 901, вместимостью в 3 783 тыс. тонн: в среднем, за 1886—1890 гг. — 23 201 судно (+ 23%), вместимостью в 13 845 тыс. тонн (+ 266%). Вместимость возросла, следовательно, в $3\frac{2}{3}$ раза. За 39 лет (с 1856 по 1894) вместимость возросла в 5,5 раза, причем, если выделить русские и заграничные суда, то окажется, что число первых увеличилось за эти 39 лет в 3,4 раза (с 823 до 2 789), а вместимость их — в 12,1 раза (с 112,8 тыс. тонн до 1 368,0 тыс. тонн), тогда как число вторых увеличилось на 16% (с 18 284 до 21 160), а вместимость их — в 5,3 раза (с 3 448 тыс. тонн до 18 267 тыс. тонн)**.

Заметим, что размер вместимости приходящих и уходящих судов колеблется по отдельным годам тоже весьма значительно (напр. 1878 г. — 13 млн. тонн, 1881 г. — 8,6 млн. тонн), а по этим колебаниям можно судить отчасти о колебаниях в спросе на чернорабочих, портовых рабочих и пр. Капитализм и здесь требует существования массы людей, всегда нуждающихся в работе и готовых, по первому требованию, взяться за нее, как бы непостоянна ни была эта работа.

Развитие внешней торговли видно из следующих данных***:

Годы	Число жителей в России без Финляндии в миллионах	Ценность отпущена и привоза вместе взятых в млн. кредитных рублей	Ценность всего оборота внешней торговли на жителя в рублях
1856—1860	69,0	314,0	4,55
1861—1865	73,8	347,0	4,70
1866—1870	79,4	554,2	7,00
1871—1875	86,0	831,1	9,66
1876—1880	93,4	1 054,8	11,29
1881—1885	100,6	1 107,1	11,00
1886—1890	108,9	1 090,3	10,02
1897—1901	130,6	1 322,4	10,11

О размерах банковых оборотов и накопления капитала общее представление дают следующие данные. Общая

* «Военно-стат. сборник», 758, в «Ежег. м-ва Фин.», I, 363. — «Произв. силы», XVII, 30.

** «Произв. силы». Внешняя торговля России, стр. 56 и следующие.

*** Ibid., с. 17. «Ежегодник России» за 1904 г. СПБ. 1905.

сумма выдач Госуд. Банка возросла с 113 млн. руб. в 1860—1863 гг. (170 млн. руб. в 1864—1868 гг.) до 620 млн. руб. в 1884—1888 гг., а сумма вкладов на текущий счет с 335 млн. руб. в 1864—1868 гг. до 1495 млн. руб. в 1884—1888 гг.*. Обороты ссудосберегательных товариществ и касс (сельских и промышленных) возросли с $2\frac{3}{4}$ млн. руб. в 1872 г. (21,8 млн. руб. в 1875 г.) до 82,6 млн. руб. в 1892 г., 189,6 млн. руб. в 1903 г.**. Задолженность землевладения возросла с 1889 по 1894 г. в таких размерах: оценка заложеной земли поднялась с 1395 млн. руб. до 1827 млн. руб., а сумма ссуд с 791 млн. руб. до 1044 млн. руб.***. Операции сберегательных касс развились особенно в 80-е и 90-е годы. В 1880 г. считалось 75 касс, в 1897 г. — 4315 (из них 3454 почтово-телеграфных). Вкладов было в 1880 г. — 4,4 млн. руб., в 1897 г. — 276,6 млн. руб. Остаток к концу года составлял 9,0 млн. руб. в 1880 г. и 494,3 млн. руб. в 1897 г. По годовичному приросту капитала особенно выдаются *голодные* годы, 1891 и 1892 гг. (52,9 и 50,5 млн. руб.), и последние два года (1896 г.: 51,6 млн. руб.; 1897 г.: 65,5 млн. руб.)****.

Новейшие сведения показывают еще большее развитие сберегательных касс. В 1904 г. во всей России их было 6557, число вкладчиков — 5,1 млн., общая сумма вкладов — 1105,5 млн. руб. Кстати. У нас и старые народники и новые оппортунисты в социализме не раз говорили большие (выражаясь мягко) наивности о росте сберегательных касс, как признаке «народного» благосостояния. Нелишне, пожалуй, поэтому сравнить распределение вкладов в эти кассы в России (1904) и во Франции (1900 — сведения по «Bulletin de l'Office du travail», 1901, № 10).

В России:

Размеры вкладов	Число вкладчиков		Сумма вкладов	
	тыс.	%	в млн. руб.	%
До 25 руб.	1 870,4	38,7	11,2	1,2
25—100 »	967,7	20,0	52,8	5,4
100—500 »	1 380,7	28,6	308,0	31,5
Свыше 500 »	615,5	12,7	605,4	61,9
<i>Всего</i>	4 834,3	100	977,4	100

* «Сборник свед. по России», 1890, СХ.

** «Сборник свед. по России», 1896, табл. СХХVII.

*** Ibidem.

**** «Вестн. Фип.», 1898, № 26.

Во Франции:				
Размеры вкладов	Число вкладчиков тыс.	%	Сумма вкладов в млн. фр.	%
До 100 фр.	5 273,5	50,1	143,6	3,3
100— 500 »	2 197,4	20,8	493,8	11,4
500—1 000 »	1 113,8	10,6	720,4	16,6
Свыше 1 000 »	1 948,3	18,5	2 979,3	68,7
<i>Всего</i>	10 533,0	100	4 337,1	100

Сколько тут материала для народническо-ревизионистско-кадетской апологетики! Интересно между прочим, что в России вклады распределены также по 12 группам занятий и профессий вкладчиков. Всего больше вкладов падает, оказывается, на земледелие и сельские промыслы — 228,5 млн. руб., и растут эти вклады особенно быстро. Деревня цивилизуется, и промышленность разорением мужика становится все более выгодно.

Но вернемся к нашей ближайшей теме. Мы видим, что данные свидетельствуют о громадном росте товарного обращения и накопления капитала. Каким образом складывалось по всех отраслях народного хозяйства поприще для приложения капитала и каким образом торговый капитал превращался в промышленный, т. е. обращался на производство и создавал капиталистические отношения между участниками производства, — это было показано выше.

II. РОСТ ТОРГОВО-ПРОМЫШЛЕННОГО НАСЕЛЕНИЯ

Мы уже говорили выше о том, что рост индустриального населения на счет земледельческого есть явление, необходимое во всяком капиталистическом обществе. Каким образом совершается последовательно отделение промышленности от земледелия, это тоже было рассмотрено, и теперь остается лишь подвести итоги по данному вопросу.

1) Рост городов

Самым наглядным выражением рассматриваемого процесса является рост городов. Вот данные об этом росте в Евр. России (50 губерний) в пореформенную эпоху*:

* За 1863 г. цифры «Стат. Временника» (I, 1866) и «Военно-стат. сборника». Цифры городского населения Оренбургской и Уфимской губ. исправлены по таблицам городов. От этого итог городского населения у нас 6 105,1 тыс., а не 6 087,1 тыс., как показывает «Военно-стат. сборник». — За 1885 г. данные «Сборника свед. по России за 1884/85 г.». — За 1897 г. цифры переписи 28-го янв.

Годы	Население Евр. России в тысячах			Процент городского населения	Число городов, имеющих насе- ление				Население крупных городов, имеющих (в тысячах)				Насел. 14-ти городов (в тыс.), которые были в 1883 г. самыми крупными
	Всего	В городах	В уездах		Больше 200 тысяч	100—200 тыс.	50—100 тыс.	Итого крупн. городов	Больше 200 тысяч	100—200 тысяч	50—100 тысяч	Итого	
1863	61 420,6	6 106,1	56 315,4	9,94	2	1	10	12	891,1	119,0	683,4	1 683,5	1 741,9
1885	81 725,2	9 004,8	71 700,4	12,19	8	7	21	31	1 851,8	998,0	1 802,7	4 156,5	3 103,7
1897	94 216,4	12 027,1	82 189,3	12,76	5	9	30	44	3 236,1	1 177,0	1 062,4	6 897,5	4 268,3

Итак, процент городского населения постоянно возрастает, т. е. происходит отвлечение населения от земледелия к торгово-промышленным занятиям*. Города растут вдвое быстрее, чем остальное население: с 1863 по 1897 г. все население увеличилось на 53,3%, сельское на 48,5, а городское на 97,0%. За 11 лет (1885—1897) «минимальный прилив сельского населения в города» был определен г. В. Михайловским в 2½ млн. человек**, т. е. более чем по 200 тысяч человек в год.

Население городов, представляющих из себя крупные индустриальные и торговые центры, растет гораздо быстрее, чем население городов вообще. Число городов, имеющих 50 и более тысяч жителей, более чем утроилось с 1863 по 1897 г. (13 и 44). В 1863 г. из всего числа горожан лишь около 27% (1,7 млн. из 6,1) было сосредоточено в таких крупных центрах; в 1885 г. около 41% (4,1 млн. из 9,9)***, а в 1897 г. уже более половины, около 53% (6,4 млн. из 12 млн.). Таким образом, если в 60-х годах характер городского населения определялся преимущественно

1897 г. («Первая всеобщая перепись населения Росс. империи 1897 г.», над. Центр. стат. ком. СПб. 1897 и 1898, вып. 1 и 2). Постоянное население городов, по переписи 1897 г., равно 11 830,5 тыс., т. е. 12,55%. Мы взяли наличное население городов. — Заметим, что за полную однородность и сравнимость данных за 1863—1885—1897 гг. нельзя поручиться. Поэтому мы ограничиваемся сравнением лишь наиболее общих отношений и выделяем данные о крупных городах.

* «Число городских поселений с земледельческим характером крайне невелико, а число жителей в них, по сравнению с общим числом горожан, совершенно незначительно» (г. Григорьев в книге: «Влияние урожаев и хлебных цен», т. II, с. 126).

** «Нов. Слово», 1897, июнь, стр. 113.

*** Г-н Григорьев приводит таблицу (I. с., 140), из которой видно, что в 1885 г. 85,6% всего числа городов имели менее 20 000 жит.; в них было 38,0% горожан; 12,4% всего числа городов (82 из 660) имели менее 2 000 жит., в них было лишь 1,1% всего числа горожан (110 тыс. из 9 962 тыс.).

Городы численности населения, 50+

	> 200 тыс	100-200 тыс	50-100 тыс		
К.Л.	247 432	Кедр	113 001	Муром	66 143
К.м.	238 343	Киев	108 726	Новосиб	72 231
	238 343	Муром	159 568	Иркутск	53 249
Мол.	1035 664	Рязань	113 888	Муром	65 458
		Саратов	121 216	Муром	54 148
Сар.	1267 023	Курск	131 508	Калуга	63 227
		Курск	137 109	Курск	53 005
Од.	405 041	Саратов	111 098	Муром	51 265
		Муром	174 896	Курск	53 728
5 городов				Курск	73 543
				Иркутск	64 505
				Курск	52 828
3.238.103	9 городов			Курск	31 424
				К.К.	25 124
	1176 281			Сар.	22 740
				Сар.	62 858
				Курск	61 851
				Саратов	55 488
				Муром	53 080
				Курск	53 848
				Курск	31 672
				Саратов	52 532
				Саратов	55 267
				Курск	50 710
				Муром	53 472
				Курск	62 219
				Курск	22 060
				Саратов	61 841
				Муром	64 578
				Сар.	70 610

44 городов

$$\Sigma = 6.397.570$$

30 городов

1982 486

Группировка городов Европейской России,
сделанная В. И. Лениным по данным переписи населения 1897 г.

населением не очень больших городов, то в 1890-х годах крупные города достигли полного перевеса. Население 14 городов, которые были самыми крупными в 1863 г., возросло с 1,7 млн. жителей до 4,3 млн., т. е. на 153%, тогда как все городское население увеличилось лишь на 97%. Следовательно, громадный рост крупных индустриальных центров и образование целого ряда новых центров есть один из характернейших симптомов пореформенной эпохи.

2) Значение внутренней колонизации

Как мы уже указали выше (гл. I, § II, стр. 18), теория выводит закон роста индустриального населения на счет земледельческого из того обстоятельства, что в промышленности переменный капитал абсолютно возрастает (рост переменного капитала означает рост числа промышленных рабочих и рост всего торгово-промышленного населения), а в земледелии «переменный капитал, требуемый для обработки данного участка земли, абсолютно уменьшается». «Следовательно, — добавляет Маркс, — возрастание переменного капитала в земледелии возможно лишь тогда, когда подвергается обработке новая земля, а это опять-таки предполагает еще большее возрастание неземледельческого населения»¹³⁶. Отсюда ясно, что явление роста индустриального населения можно наблюдать в чистом виде лишь тогда, когда мы имеем перед собой территорию, уже заселенную, в которой все земли уже заняты. Населению такой территории, выталкиваемому капитализмом из земледелия, нет другого выхода, как эмигрировать либо в промышленные центры, либо в другие страны. Но дело существенно изменяется, если мы имеем перед собой территорию, в которой еще не все земли заняты, которая еще не вся заселена. Население такой территории, выталкиваемое из земледелия в заселенном районе, может перейти в незаселенные части территории и взяться за «обработку новой земли». Получится рост земледельческого населения, и этот рост может идти (в течение известного времени) не менее, если не более, быстро, чем рост индустриального населения. В этом случае мы имеем перед собой два различных процесса: 1) развитие капитализма в старой, заселенной стране или части страны; 2) развитие капитализма на «новой земле». Первый процесс

выражает дальнейшее развитие сложившихся капиталистических отношений; второй — образование новых капиталистических отношений на новой территории. Первый процесс означает развитие капитализма вглубь, второй — вширь. Очевидно, что смешение этих процессов неизбежно должно вести к ошибочному представлению о том процессе, который отвлекает население от земледелия к торгово-промышленным занятиям.

Пореформенная Россия показывает нам именно одно-временное проявление обоих процессов. В начале пореформенной эпохи в 60-х годах южные и восточные окраины Евр. России были в значительной степени незаселенной территорией, на которую направлялся громадный приток переселенцев из центральной земледельческой России. Это образование нового земледельческого населения на новых землях и затемняло до известной степени идущее параллельно с этим отвлечение населения от земледелия к промышленности. Чтобы наглядно представить описываемую особенность России по данным о городском населении, необходимо разбить 50 губерний Евр. России на отдельные группы. Приводим данные о городском населении в 9-ти районах Евр. России в 1863 и в 1897 гг. (см. стр. 495).

По интересующему нас вопросу наибольшее значение имеют данные о трех районах: 1) неземледельческо-промышленный (11 губерний первых двух групп, в том числе 2 столичные)*. Это район, из которого эмиграция в другие районы была очень слабая. 2) Центральный земледельческий (13 губерний — 3-ья группа). Из этого района эмиграция была очень сильна, отчасти в предыдущий район, главным же образом в следующий. 3) Земледельческие окраины (9 губерний 4-ой группы) — район, колонизировавшийся в пореформенную эпоху. Процент городского населения во всех этих 33-х губерниях отличается, как видно из таблицы, очень мало от процента городского населения во всей Евр. России.

В первом районе, неземледельческом или промышленном, мы наблюдаем особенно быстрое повышение процента

* Правильность присоединения к столичным губерниям именно взятых нами неземледельческих губерний доказывается тем, что население столиц пополняется главным образом выходцами из этих губерний. По переписи Петербурга 15 ден. 1890 г., в нем было всего 726 тыс. крестьян и мещан; из них 544 тыс. (т. е. три четверти) были крестьяне и мещане тех 11 губерний, из которых мы составили 1-ый район.

Группы губерний Европейской России	Число губерний	Население в тысячах						% город- ского населения		% увелич. населения с 1863 по 1897 г.		
		1 8 6 3			1 8 9 7			1863	1897	Всего	Сель- ского	Город- ского
		Всего	В селе- ниях	В горо- дах	Всего	В селе- ниях	В горо- дах					
I. Столичные.....	2	2 738,4	1 680,0	1 058,4	4 541,0	1 989,7	2 551,3	38,6	56,2	65	18	141
II. Промышленные и неземледельческие.....	9	9 890,7	9 165,6	725,1	12 751,8	11 647,8	1 104,0	7,3	8,6	29	26	52
<i>Столичные губ., неземл. и промыш.</i>	11	12 629,1	10 845,6	1 783,5	17 292,8	13 637,5	3 655,3	14,1	21,1	36	25	105
III. Центр.-земл., мало- росс. и средне-полжские	13	20 491,9	18 792,5	1 699,4	28 251,4	25 464,3	2 787,1	8,3	9,8	38	35	63
IV. Новоросс., ниже- волжские и восточные.....	9	9 540,3	8 472,6	1 067,7	18 386,4	15 925,6	2 460,8	11,2	13,3	92	87	130
<i>Сумма первых четырех групп.....</i>	33	42 661,3	38 110,7	4 550,6	63 930,6	55 027,4	8 903,2	10,5	13,9	49	44	95,6
V. Прибалтийские.....	3	1 812,3	1 602,6	209,7	2 387,0	1 781,6	605,4	11,5	25,3	31	11	188
VI. Западные.....	6	5 548,5	4 940,3	608,2	10 126,3	8 931,6	1 194,7	10,9	11,8	82	81	96
VII. Юго-западные.....	2	5 483,7	4 982,8	500,9	9 605,5	8 693,0	912,5	9,1	9,5	75	74	82
VIII. Уральские.....	2	4 359,2	4 216,5	142,7	6 086,0	5 794,6	291,4	3,2	4,7	39	27	105
IX. Крайнего Севера.....	3	1 555,5	1 462,5	93,0	2 080,0	1 960,0	120,0	5,9	5,8	33	34	29
<i>Всего</i>	50	61 420,5	55 315,4	6 105,1	94 215,4	82 188,2	12 027,2	9,94	12,76	53,3	48,5	97,0

Губернии, вошедшие в группы: I) СПб. и Моск.; II) Владим., Калуж., Костр., Нижегород., Новгород., Пенков., Смол., Твер. и Яросл.; III) Воронеж., Казанск., Курская, Орловск., Пензенск., Полтавск., Рязанск., Саратов., Симб., Тамбовск., Тульск., Харьк. и Черниг.; IV) Астрахан., Бессараб., Донск., Енатерин., Оренб., Самарск., Тавр., Херс. и Уфимская; V) Курл., Лифл. и Эстл.; VI) Виленск., Витебск., Гродн., Ковен., Минск. и Могил.; VII) Волынск., Подольск. и Киевск.; VIII) Вятская и Пермская; IX) Арханг., Вологодская и Олонская.

городского населения: с 14,1% до 21,1%. Рост сельского населения здесь очень слаб, — почти вдвое слабее, чем во всей России вообще. Рост городского населения, наоборот, значительно выше среднего (105% против 97%). Если сравнивать Россию с западно-европейскими промышленными странами (как у нас нередко делают), то надо сравнивать эти страны с одним только этим районом, ибо только он находится в приблизительно однородных условиях с промышленными капиталистическими странами.

Во втором районе, центрально-земледельческом, мы видим иную картину. Процент городского населения здесь очень низок и возрастает медленнее среднего. Увеличение населения с 1863 по 1897 г., как городского, так и сельского, здесь значительно слабее, чем в среднем по России. Объяснение этого явления лежит в том, что из этого района шел громадный поток переселенцев на окраины. По численным г. В. Михайловского, с 1885 по 1897 г. отсюда ушло ок. 3-х миллионов чел., т. е. более одной десятой части населения*.

В третьем районе, на окраинах, мы видим, что процент городского населения увеличился несколько *менее среднего* (с 11,2% до 13,3%, т. е. в пропорции 100 : 118, при среднем 9,94—12,76, т. е. в пропорции 100 : 128). Между тем рост городского населения был здесь не только не слабее, а *гораздо выше среднего* (+ 130% против + 97%). Отвлечение населения от земледелия к промышленности шло, след., очень сильно, но оно прикрывается громадным ростом земледельческого населения вследствие эмиграции: в этом районе сельское население возросло на 87% против среднего по России 48,5%. По отдельным губерниям это затемнение процесса индустриализации населения еще нагляднее. Напр., в Таврической губернии процент городского населения в 1897 г. остался тот же, как и в 1863 г. (19,6%), а в Херсонской губернии этот процент даже понизился (с 25,9% до 25,4%), хотя рост городов в обеих губерниях немного отставал от роста столиц (+ 131, + 135% против + 141% в двух столичных губерниях). Образование нового земледельческого населения на новых землях ведет, след., в свою очередь к еще большему росту неземледельческого населения.

* Л. с., с. 109. «В новейшей истории Западной Европы это движение не имеет себе равных» (110—111).

3) Рост фабричных и торгово-промышленных местечек и сел

Кроме городов значение индустриальных центров имеют, во-1-х, пригороды, которые не всегда считаются вместе с городами и которые охватывают все больший и больший район окрестностей большого города; во-2-х, фабричные местечки и села. Таких индустриальных центров* особенно много в промышленных губерниях, в которых процент городского населения чрезвычайно низок**. Приведенная выше таблица порайонных данных о городском населении показывает, что в 9-ти промышленных губерниях этот процент был в 1863 г. — 7,3%, в 1897 г. — 8,6%. Дело в том, что торгово-промышленное население этих губерний сосредоточено главным образом не в городах, а в индустриальных селениях. Среди «городов» Владимирской, Костромской, Нижегородской и других губерний не мало таких, которые имеют менее 3-х, 2-х и даже одной тысячи жителей, тогда как целый ряд «селений» насчитывает одних фабрично-заводских рабочих по 2—3—5 тысяч. В пореформенную эпоху — справедливо говорит составитель «Обзора Ярославской губ.» (вып. II, 191) — «города стали расти еще быстрее, а к ним присоединился рост людских поселений нового типа, типа среднего между городом и деревней — фабрично-заводских центров». Выше были уже приведены данные о громадном росте этих центров и о числе сосредоточенных в них фабрично-заводских рабочих. Мы видели, что таких центров не мало по всей России, не только в промышленных губерниях, но и на юге. На Урале процент городского населения самый низкий: в Вятской и Пермской губерниях 3,2% в 1863 г. и 4,7% в 1897 г., но вот пример относительной величины «городского» и индустриального населения. В Красноуфимском уезде Пермской губ. городское население равно 6,4 тыс. (1897 г.), тогда как земская перепись 1888—1891 гг. считает в заводской части уезда 84,7 тыс. жителей, из которых 56 тыс. вовсе не занимаются земледелием и лишь 5,6 тыс. добывают средства к жизни главным образом от земли. В Екатеринбургском уезде, по земской переписи, 65 тыс. душ безземельны и

* См. об них выше, гл. VII, § VIII, и приложение III к VII главе.

** О значении этого обстоятельства, упомянутого еще Корсаком, сравни справедливые замечания г. Волгина (д. с., стр. 215—216).

81 тыс. имеют лишь покос. Значит, индустриальное внегородское население *двух* только уездов больше городского населения всей губернии (в 1897 г. — 195,6 тыс.!).

Наконец, помимо фабричных поселков, значение индустриальных центров имеют еще торгово-промышленные села, которые либо стоят во главе крупных кустарных районов, либо быстро развились в пореформенную эпоху, благодаря своему положению на берегах рек, у станций жел. дорог и т. д. Примеров таких сел приведено было несколько в гл. VI, § II, причем мы видели там, что подобные села, как и города, привлекают к себе население из деревень и что они отличаются обыкновенно более высокой грамотностью населения*. Приводим еще для образца данные по Воронежской губ., чтобы показать сравнительное значение городских и негородских торгово-промышленных населенных мест. «Сводный сборник» по Ворон. губ. дает комбинационную таблицу с группировкой *селений* по 8-ми уездам губернии. Городов в этих уездах — 8, с населением в 56149 чел. (1897 г.). Из селений же выделяются 4 с 9376 дворами, с 53732 жителями — т. е. гораздо более крупные, чем города. В этих селениях 240 торговых и 404 промышленных заведения. Из всего числа дворов 60% вовсе не обрабатывают земли, 21% обрабатывают наймом или исполу, 71% не имеют ни рабочего скота, ни инвентаря, 63% покупают хлеб круглый год,

* Как значительно в России число сел, представляющих из себя очень крупные центры населения, об этом можно судить по следующему (хотя и устаревшему) данным «Военно-стат. сборника»: в 25 губерниях Евр. России считали в 60-х годах 1334 селения, имеющие более 2-х тыс. жителей. Из них 108 имело 5—10 тыс. жит., 6 — от 10 до 15 тыс., 1 — от 15 до 20 тыс. и 1 — более 20 тыс. (стр. 169). Развитие капитализма вело во всех странах, а не в одной России, к образованию новых индустриальных центров, не причисляемых официально к городам. «Различия между городом и деревней стираются: вблизи растущих индустриальных городов это происходит вследствие выселения промышленных заведений и рабочих жилищ в предместья и окрестности города; вблизи падающих мелких городов это происходит вследствие того, что эти последние сближаются с окрестными селениями, а также вследствие развития крупных индустриальных селений... Различия между городскими и сельскими населенными местами сглаживаются вследствие многочисленных переходных образований. Статистика давно признала это, оставив в стороне историко-юридическое понятие города и поставив на его место статистическое понятие, различающее населенные места лишь по числу жителей» (Bücher. «Die Entstehung der Volkswirtschaft». Tüb. 1893. S. 296—297 и 303—304). Русская статистика и в этом отношении сильно отстала от европейской. В Германии и во Франции («Statesman's Yearbook», p. 536, 474) и городам относятся поселения, имеющие более 2000 жителей, в Англии net urban sanitary districts (городского типа санитарные округа. Ред.), т. е. и фабричные села и проч. След. русские данные о «городском» населении совершенно не сравнимы с европейскими.

86% занимаются промыслами. Относя все население этих центров к торгово-промышленному, мы не только не преувеличиваем, но даже уменьшаем размеры этого последнего, ибо всего в этих 8-ми уездах 21956 хозяйств вовсе не обрабатывают земли. И все-таки, во взятой нами земледельческой губернии торгово-промышленное население вне городов оказывается не меньшим, чем в городах.

4) Отхожие неземледельческие промыслы

Но и добавление к городам фабричных, заводских и торгово-промышленных сел и местечек далеко не исчерпывает еще всего индустриального населения России. Отсутствие свободы передвижения, сословная замкнутость крестьянской общины вполне объясняют ту замечательную особенность России, что в ней к индустриальному населению должна быть отнесена не малая часть сельского населения, добывающая себе средства к жизни работой в промышленных центрах и проводящая в этих центрах часть года. Мы говорим о так наз. отхожих неземледельческих промыслах. С официальной точки зрения, эти «промышленники» — крестьяне-земледельцы, имеющие лишь «подсобные заработки», и большинство представителей народнической экономии усвоило, не мудрствуя лукаво, эту точку зрения. Несостоятельность ее, после всего изложенного выше, нет надобности доказывать подробнее. Во всяком случае, как бы различно ни относиться к этому явлению, не может подлежать никакому сомнению, что оно выражает *отвлечение населения от земледелия к торгово-промышленным занятиям**. Насколько изменяется от этого факта то представление о размерах индустриального населения, которое дают города, — можно видеть из следующего примера. В Калужской губ. процент городского населения гораздо ниже среднего по России (8,3% против 12,8%). Но вот «Стат. обзор» этой губернии за 1896 г. вычисляет, по данным о паспортах, общее число месяцев отлучки отхожих рабочих.

* Г-н Н. — он не заметил вовсе в России процесса индустриализации населения! Г-н В. В. заметил и признал, что рост отхода выражает отвлечение населения от земледелия («Судьбы капит.», 149); однако он не только не внес этого процесса в совокупность своих представлений о «судьбах капитализма», но постарался затушевать его lamentациями по поводу того, что «есть люди, которые находят все это очень естественным» (для капиталистического общества? А г. В. В. может представить себе капитализм без этого явления?) «и чуть ли не желательным» (ibid.). Желательным без всякого «чуть ли не», г. В. В.!

Оказывается, что оно равно 1491,6 тыс. месяцев; это, по разделении на 12, даст 124,3 тыс. душ отсутствующего населения, т. е. «около 11% всего населения» (л. с., 46)! Прибавьте это население к городскому (1897 г.: 97,9 тыс.), и процент индустриального населения окажется очень значительным.

Конечно, известная часть отхожих неземледельческих рабочих регистрируется в числе наличного населения городов, а также входит в население тех не-городских индустриальных центров, о которых было уже сказано. Но только часть, ибо при бродячем характере этого населения его трудно учесть переписью отдельных центров; а затем переписи населения бывают обыкновенно зимою, тогда как наибольшая часть промысловых рабочих уходит из дому весной. Вот данные об этом по одним из главных губерний неземледельческого отхода*.

Процентное распределение числа выданных видов на жительство									
Времена года	Московская губ. (1885 г.)		Тверская (1897)	Смоленская (1895)	Псковская (1895 г.) паспорта		Костромская (1890 г.)		
	Мужские	Женские	Мужские и женские	Мужские	Женские	Мужские		Женские паспорта и билеты	
						Паспорта	Билеты		
Зима	19,3	18,6	22,3	22,4	20,4	19,3	16,2	16,2	17,3
Весна	32,4	32,7	38,0	34,8	30,3	27,8	43,8	40,6	39,4
Лето	26,6	21,2	19,1	19,3	22,6	23,2	15,4	20,4	25,4
Осень	27,8	27,4	20,6	23,5	26,7	29,7	24,6	22,8	17,9
Всего	100,1	99,9	100	100	100	100	100	100	100

Максимум числа выданных паспортов приходится повсюду на весну. След., из временно отсутствующих рабочих большая часть не попадает в переписи городов**.

* «Виды на жительство, выданные крестьянскому населению Моск. губ. в 1880 и 1885 гг.» — «Стат. Бюлет. Твер. губ. за 1897 г.» — Жбанков: «Отхожие промыслы в Смол. губ.» Смолск, 1896. — Его же: «Влияние отхожих заработков и т. д.» Кострома, 1887. — «Промыслы крестьянского населения Псковской губ.» Псков, 1898. — Ошибки в процентах по Моск. губ. не могли быть исправлены, ибо не дано абсолютных данных. — По Костр. губ. есть лишь поузездные данные и только в процентах: нам пришлось брать поэтому средние из поузездных, вследствие чего мы и отделяем особо данные по Костр. губ. По Яросл. губ. считают, что из отхожих промышленников круглый год отсутствуют 68,7%; осень и зиму — 12,6%; весну и лето — 18,7%. Заметим, что данные по Яросл. губ. («Обзор Яросл. губ.» Вып. II. Яр. 1896) не сравнимы с предыдущими, ибо основаны на показаниях священников и пр., а не на данных о паспортах.

** Известно, что, напр., в пригородах С.-Петербурга летом население возрастает в весьма впечатительной степени.

Но и этих временных горожан с большим правом можно относить к городскому, чем к сельскому населению: «Семья, которая извлекает средства существования в течение года или большей его части из заработков в городе, с гораздо большими основаниями может считать местом оседлости город, обеспечивающий ее существование, чем деревню, с которой имеются связи только родственные и фискальные»*. Какое громадное значение имеют и поныне эти фискальные связи, видно, напр., из того, что из отхожих костромичей «редко хозяева получают за нее (землю) известную небольшую часть податей, а обыкновенно ее сдают только за то, чтобы нанявшие городили вокруг нее огороды, а все подати платит сам хозяин» (Д. Жбанков: «Бабыя сторона». Костр. 1891 г., стр. 24). И в «Обзоре Ярославской губернии» (в. II, Яр. 1896) мы встречаем неоднократно указания на эту необходимость для отхожих промысловых рабочих откупаться от деревни и от надела (стр. 28, 48, 149, 150, 166 и др.)**.

Как же велико число отхожих неземледельческих рабочих? Число рабочих, занятых всякими отхожими промыслами, составляет не менее 5—6 миллионов. В самом

* «Стат. обзор Калужской губ. за 1896 г.». Калуга, 1897, стр. 18 в отд. II.

** «Отхожие промыслы... являются формой, которая прикрывает бесхозяйный процесс роста городов... Обширные земельные и разные особенности финансовой и административной жизни России не позволяют крестьянам с такою легкостью переходить в Горонате, как это возможно на Западе... Юридические нити поддерживают его (отходчика) связь с деревней, но по существу, по своим занятиям, обычаям и вкусам, он вполне приобщился к городу и передко видит в этой связи бремя» («Русск. Мысль», 1896 г., № 11, с. 227). Это очень верно, но для публициста этого мало. Почему не высказался автор решительно за полную свободу передвижения, свободу выхода крестьян из общины? Наши либералы все еще боятся наших народников. Это они напрасно.

А вот, для сравнения, рассуждения сочувствующего народничеству г-на Жбанкова: «Городской отход является, так сказать, громоотводом (sic!) против усиленного роста наших столичных и больших городов и увеличения городского и безземельного пролетариата. Как в санитарном, так и в социально-экономическом отношении это влияние отхожих заработков нужно считать полезным: пока народная масса не вполне оторвана от земли, представляющей для отхожих рабочих некоторое обеспечение (от некоего «обеспечения» они откупаются за деньги!), эти рабочие не могут сделаться слепым орудием капиталистического воровства, и вместе с тем сохраняется надежда на устройство земледельческо-промышленных общин» («Юрид. Вестн.», 1890, № 9, с. 145). Сохранение мелкобуржуазных надежд, разве же это не польза, в самом деле? А что касается до «слепого орудия», то и опыт Европы и все фанты, наблюдаемые в России, показывают, что эта квалификация бесконечно более приложима к работнику, сохранившему связь с землей и с патриархальными отношениями, чем к тому, кто порвал эти связи. Цифры и данные самого же г. Жбанкова показывают, что отхожий «питерин» и грамотнее, и культурнее, и развитее, чем оседлый костромич в каких-нибудь «слепых» усадях.

деле, в 1884 г. в Евр. России было выдано до 4,67 млн. паспортов и билетов*, а паспортный доход возрос с 1884 по 1894 г. более чем на треть (с 3,3 до 4,5 млн. руб.). В 1897 г. выдано было всего по России паспортов и билетов 9 495,7 тыс. (в том числе в 50 губ. Евр. России 9 333,2 тыс.). В 1898 г. — 8 259,9 тыс. (Евр. России 7 809,6 тыс.)**. Число избыточных (по сравнению с местным спросом) рабочих в Евр. России г. С. Короленко определил в 6,3 млн. Выше мы видели (гл. III, § IX, стр. 202), что по 11 земледельческим губерниям число выданных паспортов оказалось превышающим расчет г-на С. Короленко (2 млн. против 1,7 млн.). Теперь мы можем добавить данные о 6-ти неземледельческих губерниях: г. Короленко считает в них избыточных рабочих 1 287,8 тыс. человек, а число выданных паспортов равно 1 298,6 тыс.***. Таким образом, в 17 губерниях Евр. России (11 черноземных плюс 6 нечерноземных) г. С. Короленко считал 3 млн. избыточных (против местного спроса) рабочих. А в 90-х годах в этих 17 губерниях выдавалось 3,3 миллиона паспортов и билетов. В 1891 г. эти 17 губерний давали 52,2% всего паспортного дохода. След., *число отхожих рабочих, по всей вероятности, превышает 6 млн. чел.* Наконец, данные земской статистики (большая часть устаревшие) привели г-на Уварова к тому выводу, что цифра г-на С. Короленко близка к истине, а цифра 5 млн. отхожих рабочих — «в высшей степени вероятна»****.

Спрашивается теперь, как велико число неземледельческих и земледельческих отхожих рабочих? Г-н Н. — он очень смело и совершенно ошибочно утверждает, что «громчайшее большинство крестьянских отхожих промыслов суть именно земледельческие» («Очерки», с. 16). Чаславский, на которого ссылается г. Н. — он, выражается гораздо осторожнее, не приводя никаких данных и ограничиваясь общими соображениями о величине районов, отпускающих

* Л. Весин. «Значение отхожих промыслов и т. д.», «Дело», 1886, № 7, и 1887, № 2.

** «Статистика производств, облагаемых акцизом и т. д., за 1897—1898 гг.», СПб. 1900. Изд. главного управления неокладных сборов.

*** Губернии: Московская (1885 г., устаревшие данные), Тверская (1896 г.), Костромская (1892 г.), Смоленская (1895 г.), Калужская (1895 г.) и Псковская (1896 г.). Источники названы выше. Данные о всех видах на отлучку, мужских и женских.

**** «Вестник общественной гигиены, судебной и практической медицины», 1896 г., июль. М. Уваров: «О влиянии отхожего промысла на санитарное положение России». Г-н Уваров свел данные по 126 уездам 20-ти губерний.

тех и других рабочих. Данные же г. Н. — она о пассажирском движении по жел. дорогам ровно ничего не доказывают, ибо неземледельческие рабочие уходят из дому тоже преимущественно весной и притом они в несравненно большей степени пользуются жел. дорогами, чем земледельческие*. Мы полагаем, наоборот, что большинство (хотя и не «громаднейшее») отхожих рабочих составляют, вероятно, неземледельческие рабочие. Основывается это мнение, во-1-х, на данных о распределении паспортного дохода и, во-2-х, на данных г. Весина. Еще Флеровский, на основании данных за 1862/63 г. о распределении дохода от «пошлин разных наименований» (более трети их давал паспортный доход), сделал тот вывод, что наибольшее движение крестьян на заработки направляется из губерний столичных и неземледельческих**. Если мы возьмем те 11 неземледельческих губерний, которые были соединены нами выше (пункт 2 этого параграфа) в один район и из которых уходят в громадном большинстве неземледельческие рабочие, то мы увидим, что в этих губерниях находилось в 1885 г. лишь 18,7% населения всей Евр. России (в 1897 г. — 18,3%), тогда как паспортного дохода они давали 42,9% в 1885 г. (в 1891 г. — 40,7%)***. Неземледельческих рабочих отпускают еще очень многие губернии, и мы должны поэтому думать, что земледельческие рабочие составляют менее половины отходчиков. Г-н Весин распределяет 38 губерний Евр. России (дающих 90% всего числа видов на отлучку) на группы по преобладанию разных видов отхода и сообщает такие данные****:

* Ср. выше, стр. 202, примеч.

** «Положение рабочего класса в России». СПб. 1869, стр. 400 и сл.

*** Данные о пасп. доходе из «Сборн. свед. по России» за 1884/85 и за 1896 г. В 1885 г. пасп. доход в Евр. России составлял 37 руб. на 1 000 жителей; в 11-ти неземледельческих губерниях — 86 руб. на 1 000 жит.

**** Два последние столбца таблицы добавлены нами. В I группу вошли губернии: Арх., Влад., Волог., Вятск., Калужск., Костр., Моск., Цовг., Перм., СПб., Твер. и Яросл.; во II-ю: Каз., Ниж., Ряз., Тул. и Смол.; в III-ью: Бессар., Волын., Ворон., Екатег., Донск., Киевск., Курск., Оренб., Орл., Пенз., Подольск., Полтавск., Самарск., Саратов., Симбир., Тавр., Тамб., Уфим., Харьк., Херс. и Черн. — Заметим, что в этой группировке есть несправильности, преувеличивающие значение земледельческого отхода. Губернии: Смоленская, Нижегородская и Тульская должны войти в I группу (ср. «С.-х. обзор Нижегородской губ. за 1896 г.», гл. XI. — «Памятнал книжка Тульской губ. за 1895 г.», отд. VI, стр. 10: число уходящих в отхожие промыслы исчисляется в 188 тыс. чел., — а г. С. Короленко считал только 50 тыс. избыточных рабочих! — причем 6 северных, нечерноземных уездов дают 107 тыс. отходчиков). Губерния Курская должна войти во II группу (С. Короленко, л. с.: из 7 уездов уходят большей частью на ремесленные промыслы, на остальных 8 — только на земледельческие). К сожалению, г. Весин не дает по губерниям данных о числе видов на отлучку.

Группы губерний	Число видов на отлучку в 1884 г. (в тысячах)			Население в 1885 г. в тыс.	На 1 000 жителей видов
	Паспортов	Билетов	Всего		
I. 12 губ. с преобладанием неземледельч. отхода	967,8	794,5	1 762,3	18 643,8	94
II. 5 губ. переходных	423,9	299,5	723,4	8 007,2	90
III. 21 губ. с преобладанием земледельч. отхода	700,4	1 046,1	1 746,5	42 518,5	41
<i>всего губерний</i>	2 092,1	2 140,1	4 232,2	69 169,5	61

«Эти цифры показывают, что отхожие промыслы сильнее развиты в первой группе, чем в последней... Затем из приведенных цифр видно, что соответственно различию групп разнообразился и самая продолжительность отлучек на заработки. Там, где преобладают неагродельческие отхожие промыслы, продолжительность отлучек оказывается гораздо значительнее» («Дело», 1886, № 7, с. 134).

Наконец, указанная выше статистика производств, облагаемых акцизом и пр., дает нам возможность распределить число выданных видов на жительство по всем 50 губерниям Европейской России. Внося указанные поправки в группировку г. Весина и распределяя по тем же трем группам недостающие за 1884 г. 12 губерний (к группе I — Олонецкую и Псковскую; к гр. II — Прибалтийские и Сев.-Западные, т. е. 9 губ.; к гр. III — Астраханскую), получаем такую картину:

Группы губерний	Количество всех выданных видов на жительство	
	1897	1898*
I. 17 губ. с преобладанием неагродельч. отхода.....	4 437 392	3 369 597
II. 12 губ. переходных.....	1 886 733	1 674 231
III. 21 губ. с преобладанием землед. отхода.....	3 009 070	2 765 762
<i>Всего по 50 губ.</i>	<i>9 333 195</i>	<i>7 809 590</i>

* Между прочим. Автор обзора этих данных (I. с., гл. VI, стр. 639) объясняет уменьшение выдачи паспортов в 1898 году уменьшением отхода летних рабочих в южные губернии вследствие неурожая и распространения с.-х. машин. Это объяснение нелегко не годится, ибо всего меньше сократилось число выданных видов на жительство в группе III-ей, всего больше — в группе I-ой. Сравнимы ли приемы регистрации в 1897 и 1898 гг.? (Прим. ко 2-му изд.)

Отхожие промыслы, по этим данным, значительно сильнее в I группе, чем в III-ей.

Итак, не подлежит сомнению, что подвижность населения в неземледельческой полосе России несравненно выше, чем в земледельческой. Число неземледельческих отхожих рабочих должно быть выше, чем земледельческих, и составлять *не менее трех миллионов человек*.

О громадном и все усиливающемся росте отхода свидетельствуют все источники. Паспортный доход с 2,1 млн. руб. в 1868 г. (1,75 млн. руб. в 1866 г.) возрос до 4,5 млн. руб. в 1893/94 г., т. е. увеличился более чем вдвое. Число выданных паспортов и билетов увеличилось в Московской губ. с 1877 по 1885 г. на 20% (мужских) и на 53% (женских); по Тверской губ. с 1893 по 1896 г. на 5,6%; по Калужской губ. с 1885 по 1895 г. на 23% (а число месяцев отлучки на 26%); по Смоленской губ. со 100 тыс. в 1875 г. до 117 тыс. в 1885 г. и до 140 тыс. в 1895 г.; по Псковской губ. с 11716 в 1865—1875 гг. до 14944 в 1876 г. и до 43765 в 1896 г. (мужских). По Костромской губ. в 1868 г. выдавалось 23,8 паспорта и билета на 100 мужчин, 0,85 на 100 женщин, а в 1880 г. — 33,1 и 2,2. И т. д. и т. д.

Подобно отвлечению населения от земледелия в города, неземледельческий отход представляет из себя явление *прогрессивное*. Он вырывает население из заброшенных, отсталых, забытых историей захолустий и втягивает его в водоворот современной общественной жизни. Он повышает грамотность населения* и сознательность его**, прививает ему культурные привычки и потребности***. Крестьян влекут в отход «мотивы высшего порядка», т. е. большая

* Жбанков: «Влияние отхожих заработков и т. д.», с. 36 и сл. Процент грамотных мужчин в отхожих уездах Костр. губ. = 55,9%; в фабричных = 34,9%; в оседлых (лесных) = 25,8%; женщины: 3,5%—2,0%—1,3%; учащаяся: 1,44%—1,43%—1,07%. В отхожих уездах дети учатся также и в С.-Петербурге.

** «Грамотные пштерцики значительно лучше и сознательнее лечатся» (ibid., 34), так что заразные болезни действуют среди них не так губительно, как в волостях «малокультурных» (курсив автора).

*** «Отхожие уезды значительно превосходят земледельческие и лесные местности по благоустройству своей жизни... Одежда пштерциков гораздо чище, шеголеватее и гигиеничнее... Ребята содержатся чище, почему у них реже встречается чесотка и другие нагнозные болезни» (ibid., 39. Ср. «Отхожие пром. в Смол. губ.», с. 8). «Отхожие деревни резко различаются от оседлых: жилище, одежда, все привычки, увеселения скорее напоминают мещанскую, чем крестьянскую жизнь» («Отхожие пром. в Смол. губ.», с. 3). В отхожих волостях Костромской губ. «в половине домов вы найдете бумагу, чернила, карандаши и перья» («Бабыя сторона», 67—68).

внешняя развитость и вылощенность питерщика; они ищут «где лучше». «Питерская работа и жизнь считаются легче деревенской»*. «Все деревенские жители называются *серыми* и, что странно, нисколько не обижаются на это название, и сами называют себя таковыми, сетуя на родителей, не отдавших их учиться в Питер. Впрочем, нужно оговориться, что и эти *серые* жители деревни далеко не так серы, как в чисто земледельческих местностях: они невольно перенимают внешность и привычки от питерщиков, солнечный свет косвенно проливается и на них»**. В Ярославской губернии (кроме примеров обогащения) «еще другая причина гонит всякого из его дома. Это общественное мнение, которое человеку, не жившему в Петербурге или где-нибудь, а занимающемуся земледелием или каким-нибудь ремеслом, присваивает на всю его жизнь название пастуха, и такому человеку трудно найти себе невесту» («Обзор Яросл. губ.», II, 118). Отход в города повышает гражданскую личность крестьянина, освобождает его от той бедны патрархальных и личных отношений зависимости и сословности, которые так сильны в деревнях***... «Первостепенным фактором, поддерживающим существование отхода, является рост самосознания личности в народной среде. Освобождение от крепостной зависимости, давнишнее уже общение наиболее энергичной части сельского населения с жизнью городской давно пробудили в ярославском крестьянстве желание отстоять свое «я», выбиться из бедственного и зависимого положения, на которое его обрекали условия деревенской жизни, к достаточному, независимому и почетному... Крестьянин, живя на заработках на стороне, чувствует себя свободнее, а также равноправнее с лицами прочих сословий, и во многих других отношениях, и потому сельская молодежь все сильнее и сильнее стремится в города» («Обзор Яросл. губ.», II, 189—190).

Отход в города ослабляет старую патриархальную семью, ставит женщину в более самостоятельное положение, равноправное с мужчиной. «Сравнительно с оседлыми местностями, солигалическая и чухломская семья» (самые отхо-

* «Бабыя сторона», 26—27, 15.

** Ibid., с. 27.

*** Напр., костромских крестьян побуждает переписываться в мещане, между прочим, возможное «телесное навание», которое еще более ужасно для расфранченного питерщика, чем для серого обитателя» (Ibid., 58).

жие уезды Костр. губ.) «гораздо менее крепка не только в смысле патриархальной власти старшего, но даже и в отношениях между родителями и детьми, мужем и женою. От сыновей, отправляемых в Питер с 12 лет, конечно, нельзя ожидать сильной любви к родителям и привязанности к родительскому крову; они становятся невольно космополитами: «где хорошо, там и отечество»*. «Привыкшая обходиться без мужской власти и помощи, солигаличанка вовсе не похожа на забитую крестьянку земледельческой полосы: она независима, самостоятельна... Побои и истязания жеп здесь редкие исключения... Вообще равенство женщины с мужчиной сказывается почти везде и во всем»**.

Наконец — last but not least*** — нсземледельческий отход повышает заработную плату не только уходящих наемных рабочих, но и остающихся.

Всего рельефнее выражается этот факт в том общем явлении, что нсземледельческие губернии, отличаясь более высокой заработной платой, чем земледельческие, привлекают из последних сельских рабочих****. Вот интересные данные по Калужской губ.:

Группы уездов по размеру отхода	Процент отхожих рабочих муж. пола ко всему насел. м. п.	Месячный заработок в рублях	
		отхожего промышленника	годового сельского рабочего
I.	38,7	9	5,9
II.	36,3	8,8	5,3
III.	32,7	8,4	4,9

«Эти цифры вполне поясняют... те явления: 1) что отхожие промыслы влияют на повышение заработной платы в сельскохозяйственном производстве и 2) что они отвлекают лучшие силы населения»*****. Повышается не только денежная, но и реальная заработная плата. В группе уездов, дающих на 100 работников не менее 60 отходчиков, средняя плата годовому батраку — 69 руб. или 123 пуда ржи; в уездах с 40—60% отхожих рабочих — 64 руб. или 125 пуд. ржи; в уездах, дающих менее 40% отходчиков, — 59 руб. или 116 пуд. ржи*****. По этим же группам уездов процент корреспонденций с жалобами на недостаток

* Ibid., 88.

** «Юридический Вестник», 1890 г., № 9, с. 142.

*** — последнее по счету, но не по значению. *Ред.*

**** Ср. гл. IV, § IV, стр. 230—231.

***** «Стат. обзор Калужской губ. за 1896 г.», отд. II, с. 48.

***** Ibid., отд. I, с. 27.

рабочих правильно понижается: 58%—42%—35%. В обрабатывающей промышленности заработная плата выше, чем в земледелии, и «промыслы, по отзыву очень многих гг. корреспондентов, способствуют развитию в крестьянской среде новых потребностей (чай, ситцы, сапоги, часы и т. д.), повышают общий уровень последних и таким путем влияют на повышение заработной платы»*. Вот типичный отзыв одного корреспондента: «Недостаток (в рабочих) всегда полный, а причина та, что подгородное население избаловано, работают в мастерских железных дорог и служат там же. Близость Калуги и базары в ней постоянно собирают окрестных жителей для продажи яиц, молока и т. п., и затем огульное пьянство в трактирах; причина та, что все население стремится к большому жалованью и ипчегонделанию. Жить в сельских рабочих считается *стыдом*, а стремятся в города, где и составляют пролетариат и золотые роты; деревня же страдает от неимения дельных и здоровых работников»**. Такую оценку отхожих промыслов мы с полным правом можем назвать *народнической*. Г-н Жбанков, напр., указывая, что уходят не лишние, а «необходимые» работники, замещаемые пришлыми земледельцами, паходит «очевидным», что «такие взаимные замещения очень невыгодны»***. Для кого, о г. Жбанков? «Жизнь в столицах прививает многие культурные привычки низшего разбора и склонность к роскоши и щегольству, что уносит напрасно (sic!) много денег»****; расход на это щегольство и пр. большею частью «непроизводителен» (И)*****. Г-н Герценштейн прямо вопит о «показной цивилизации», «широком разгуле», «бесшабашном кутеже», «диком пьянстве и де-

* Ibid., с. 41.

** Ibid., с. 40. Курсив автора.

*** «Бабыя сторона», 39 и 8. «Не оманут ли эти настоящие земледельцы (пришлые) своей обстановкой заниточной жизни отравляющего влияния и на коренных жителей, видящих основу своего существования не в земле, а в отхожих заработках?» (с. 40). «Впрочем — грустит автор — мы выше привели пример обратного влияния. Вот этот пример. Вологжане купили землю и жили «очень заниточно». «На мой вопрос одному г-ну крестьянину, зачем он при своей достаточности отпустил своего сына в Питер, я получил следующий ответ: «оно — так, что мы не бедны, но ведь у нас очень серо, а он, глядя на других, сам захотел образоваться, он у нас и дома-то поученый был» (с. 25). Бедные народники! Ну как же не спорить о том, что даже пример заниточных, понупающих землю мужиков-землепашцев не может «отравить» молодежь, которая, желая «образоваться», бежит от «обеспечивающего ее надеда!»

**** «Влияние отхожих заработков и т. д.», 33, курсив автора.

***** «Юрид. Вестн.», 1890, № 9, 138.

шевом разврате» и пр.*. Московские статистики из факта массового отхода выводят прямо необходимость «мер, которые бы уменьшили потребность в отхожих заработках»**. Г-н Карышев рассуждает об отхожих промыслах: «Одно лишь увеличение крестьянского землепользования до размеров, достаточных для удовлетворения главнейших (1) потребностей семьи, может разрешить эту серьезнейшую проблему нашего народного хозяйства»***.

И никому из этих прекрасноразумных господ не приходит в голову, что, прежде чем толковать о «разрешении серьезнейших проблем», необходимо позаботиться о полной свободе передвижения для крестьян, свободе отказа от земли и выхода из общины, свободе поселения (без «откупных» денег) в какой угодно, городской или сельской, общине государства!

Итак, отвлечение населения от земледелия выражается в России в росте городов (затемняемом отчасти внутренней колонизацией), пригородов, фабрично-заводских и торгово-промышленных сел и местечек, а также и в неземледельческом отходе. Все эти процессы, быстро развивавшиеся и развивающиеся и вширь и вглубь в течение пореформенной эпохи, являются необходимой составной частью капиталистического развития и имеют глубоко прогрессивное значение по отношению к старым формам жизни.

III. РОСТ УПОТРЕБЛЕНИЯ НАЕМНОГО ТРУДА

В вопросе о развитии капитализма едва ли не наибольшее значение имеет степень распространения наемного труда. Капитализм, это — та стадия развития товарного производства, когда и рабочая сила становится товаром. Основная тенденция капитализма состоит в том, чтобы все рабочие силы народного хозяйства применялись к производству лишь после продажи-купли их предпринимателями. Как проявлялась эта тенденция в пореформенной России, мы старались подробно рассмотреть выше, и теперь должны

* «Русск. Мысль» (ис «Русск. Вестник», а «Русск. Мысль»), 1887 г., № 9, с. 163.

** «Виды на жителство и т. д.», с. 7.

*** «Русск. Богатство», 1896, № 7, стр. 18. Итак, «главнейшие» потребности должен покрывать надел, а остальные потребности, — очевидно, «местные заработки», получаемые от той «деревни», которая «страдает от неимения дельных и здоровых работников!»

подвести итоги по этому вопросу. Сначала подсчитаем вместе приведенные в предыдущих главах данные о числе продавцов рабочей силы, а затем (в следующем параграфе) обрисует контингент покупателей рабочей силы.

Продавцов рабочей силы составляет рабочее население страны, участвующее в производстве материальных ценностей. Считают, что это население составляет около $15\frac{1}{2}$ миллионов взрослых рабочих муж. пола*. Во II-ой главе было показано, что низшая группа крестьянства представляет из себя не что иное, как сельский пролетариат; при этом было отмечено (стр. 145, прим.), что формы продажи рабочей силы этим пролетариатом будут разобраны ниже. Подведем теперь итог перечисленным в предыдущем изложении рядам наемных рабочих: 1) сельскохозяйственные наемные рабочие. Число их — около $3\frac{1}{2}$ млн. (по Евр. России). 2) Фабрично-заводские, горные и железнодорожные рабочие — около $1\frac{1}{2}$ млн. Итого пять миллионов профессиональных наемных рабочих. Далее, 3) строительные рабочие — около 1 миллиона. 4) Рабочие, занятые в лесном деле (рубка леса и первоначальная обработка его, сплавка и т. д.), занятые земляными работами, сооружением железных дорог, работами по нагрузке и разгрузке товаров и вообще всякого рода «черными» работами в индустриальных центрах. Их около 2 млн.**. 5) Рабочие, занятые капиталистами на дому, а также работающие по найму в обрабатывающей промышленности, не причисляемой к «фабрично-заводской промышленности». Их — около 2 млн.

Итого — около десяти миллионов наемных рабочих. Исключаем из них приблизительно $\frac{1}{4}$ на женщин и детей***, — остается $7\frac{1}{2}$ млн. наемных рабочих из взрослых

* Цифра «Свода стат. материалов и т. д.» (изд. канц. ком. м-ров 1894) — 15 548 618 чел. Получена эта цифра так. Принято, что городское население равняется населению, не участвующему в производстве материальных ценностей. Взрослое мужское крестьянское население уменьшено на 7% ($4\frac{1}{2}$ % — отбывающие воинскую повинность и $2\frac{1}{2}$ % — состоящие на мирской службе).

** Выше мы видели, что одних лесных рабочих считают до 2-х миллионов. Число рабочих, занятых в двух последних, указанных нами, видах работ, должно быть больше всего числа неземледельческих отхожих рабочих, ибо часть строительных рабочих, чернорабочих и особенно лесных рабочих принадлежит к местным, а не отхожим рабочим. А мы видели, что число неземледельческих отхожих рабочих составляет не менее 3-х миллионов человек.

*** В фабрично-заводской промышленности, как мы видели, женщин и детей немного больше $\frac{1}{4}$ всего числа рабочих. В промышленности горной, строительной, лесной и т. п. женщин и детей очень немного. Напротив, в капиталистической работе на дому они принимают, вероятно, большее участие, чем мужчины.

музичин, т. е. около половины всего взрослого мужского населения страны, участвующего в производстве материальных ценностей*. Часть этой громадной массы наемных рабочих совершенно порвала с землей и живет исключительно продажей рабочей силы. Сюда относится громадное большинство фабрично-заводских (несомненно также горных и железнодорожных) рабочих, затем известная доля строительных, судовых рабочих и чернорабочих; наконец, немалая доля рабочих капиталистической мануфактуры и те жители неземледельческих центров, которые заняты домашней работой на капиталистов. Другая, большая, часть еще не порвала с землей, покрывает отчасти свои расходы продуктами своего земледельческого хозяйства на миниатюрном кусочке земли и образует, след., тот тип наемных рабочих с наделом, который мы старались подробно обрисовать во II главе. В предыдущем изложении было уже показано, что вся эта громадная масса наемных рабочих образовалась, главным образом, в пореформенную эпоху и что она продолжает быстро возрастать.

Важно отметить значение нашего вывода в вопросе об относительном перенаселении (или о контингенте резервной армии безработных), создаваемом капитализмом. Данные об общем числе всех наемных рабочих во всех отраслях народного хозяйства с особенной наглядностью обнаруживают основную ошибку народнической экономии по этому вопросу. Как мы уже имели случай указать в другом месте («Этюды», с. 38—42**), эта ошибка состоит в том, что экономисты-народники (гг. В. В., Н. — он и др.), много разговаривавшие об «освобождении» рабочих капитализмом, и не подумали исследовать конкретные формы капиталистического перенаселения в России; затем — в том, что они совершенно не поняли необходимости громадной массы резервных рабочих для самого существования и развития нашего капитализма. Посредством жалких слов и курьезных расчетов по поводу числа «фабрично-заводских» рабочих*** они превращали одно из основных условий

* Оговоримся, во избежание недоразумений, что мы отсюда не претендуем на точную статистическую доказательность этих цифр, а хотим лишь примерно показать разнообразие форм наемного труда и многочисленность его представителей.

** См. Сочинения, том 2, стр. 158—163. *Ред.*

*** Напомним рассуждения г. Н. — она о «горсти» рабочих, а также следующий, поистине классический, расчет г. В. В. («Очерки теоретич. экономии»,

развития капитализма в доказательство невозможности, ошибочности, беспочвенности капитализма и пр. На самом же деле, русский капитализм не мог бы никогда развиваться до современной высоты, не мог бы просуществовать и года, если бы экзпроприация мелких производителей не создала многомиллионной массы наемных рабочих, готовых, по первому призыву, удовлетворить максимальный спрос предпринимателей в земледелии, в лесном и строительном деле, в торговле, в обрабатывающей, горной, транспортной промышленности и т. д. Мы говорим: максимальный спрос, — потому что капитализм может развиваться лишь скачками, а следовательно, количество нуждающихся в продаже рабочей силы производителей должно быть всегда выше среднего спроса капитализма на рабочих. Если мы подсчитали сейчас общее число разных разрядов наемных рабочих, то этим мы отнюдь не хотели сказать, что капитализм в состоянии постоянно занимать всех их. Такого постоянства занятый нет и не может быть в капиталистическом обществе, какой бы разряд наемных рабочих мы ни взяли. Из миллионов бродячих и оседлых рабочих известная доля постоянно остается в резерве безработных, и этот резерв то поднимается до громадных размеров в годы кризисов, или при упадке той или другой промышленности в известном районе, или при особенно быстром расширении машинного производства, вытесняющего рабочих, — то опускается до минимума, вызывая даже тот «недостаток» рабочих, на который нередко жалуются предприниматели отдельных отраслей промышленности в отдельные годы в отдельных районах страны. Определить хотя бы приблизительно количество безработных в средний год невозможно за полным отсутствием сколько-нибудь надежных статистических данных; но несомненно, что число это должно быть очень велико: об этом свидетельствуют и те громадные колебания капиталистической промышленности, торговли и земледелия, на которые было неоднократно указываемо

с. 131). В 50 губ. Евр. России 15 547 тыс. взрослых рабочих муч. пола крестьянского сословия; из них «объединено капиталом» 1 020 тыс. (863 тыс. в ф.-в. промышленности + 160 тыс. ж.-дор. рабочих); остальные — «земледельческое население». При «полной капитализации обрабатывающей промышленности» «капиталистическая заводско-фабричная промышленность» займет вдвое больше рук (13,3% вместо 7,6%, а остальные 86,7% населения «останутся при земле и будут бездействовать в течение полугода»). Повидимому, комментариями можно только ослабить впечатление, производимое этим замечательным образчиком экономической науки и экономической статистикой.

выше, и те обычные дефициты в бюджетах крестьян низших групп, которые констатирует земская статистика. Увеличение числа крестьян, выталкиваемых в ряды промышленного и сельского пролетариата, и увеличение спроса на наемный труд, это — две стороны одной медали. Что же касается до форм наемного труда, то они в высшей степени разнообразны в капиталистическом обществе, опутанном еще со всех сторон остатками и учреждениями докапиталистического режима. Было бы глубокой ошибкой игнорировать это разнообразие, и в эту ошибку впадают те, кто рассуждает, подобно г. В. В., что капитализм «отмежевал себе уголок в миллион — полтора рабочих и не выходит из него»*. Вместо капитализма — здесь является уже одна крупная машинная индустрия. Но как произвольно и как искусственно выгораживаются здесь эти 1½ млн. рабочих в особый «уголок», ничем будто бы не связанный с остальными областями наемного труда! На самом же деле, связь эта очень тесна, и для характеристики ее достаточно сослаться на две основные черты современного хозяйственного строя. Во-1-х, в основе этого строя лежит денежное хозяйство. «Власть денег» проявляется с полной силой и в промышленности и в земледелии, и в городе и в деревне, но только в крупной машинной индустрии она достигает полного развития, вытесняет совершенно остатки патриархального хозяйства, концентрируется в небольшом числе гигантских учреждений (банков), связывается непосредственно с крупным общественным производством. Во-2-х, в основе современного хозяйственного строя лежит купля-продажа рабочей силы. Возьмите даже самых мелких производителей в земледелии или в промышленности, и вы увидите, что исключением является такой, который бы не нанимался сам или не нанимал других. Но опять-таки полного развития и полного отделения от прежних форм хозяйства эти отношения достигают только в крупной машинной индустрии. Поэтому тот «уголок», который кажется иному народнику таким незначительным, воплощает в себе, на самом деле, квинт-эссенцию современных общественных отношений, а население этого «уголка», т. е. пролетариат, является, в буквальном смысле слова, одним только передним рядом, авангардом всей массы трудящихся и

* «Нов. Слово», 1896, № 6, стр. 21.

эксплуатируемых*. Поэтому, лишь рассматривая весь современный хозяйственный строй под углом отношений, сложившихся в этом «уголке», получаешь возможность разобраться в основных взаимоотношениях между различными группами участвующих в производстве лиц, а следовательно, и рассмотреть основное направление развития данного строя. Наоборот, кто отворачивается от этого «уголка» и рассматривает хозяйственные явления под углом отношений мелкого патриархального производства, того ход истории превращает либо в невинного мечтателя, либо в идеолога мелкой буржуазии и аграриев.

IV. ОБРАЗОВАНИЕ ВНУТРЕННЕГО РЫНКА НА РАБОЧУЮ СИЛУ

Чтобы резюмировать те данные, которые были приведены по этому вопросу в предыдущем изложении, мы ограничимся картиной передвижения рабочих по Евр. России. Такую картину дает нам издание д-та земледелия**, основанное на показаниях хозяев. Картина передвижения рабочих даст общее представление о том, как именно складывается внутренний рынок на рабочую силу; пользуясь материалом названного издания, мы старались только различить передвижение земледельческих и неземледельческих рабочих, хотя на карте, приложенной к названному изданию и иллюстрирующей передвижение рабочих, и не приведено этого различия.

Главнейшие передвижения *земледельческих* рабочих следующие: 1) Из центральных земледельческих губерний на

* *Mutatis mutandis* (с соответствующими изменениями. *Ред.*), об отношении наемных работников в крупной машинной индустрии к остальным наемным работникам можно сказать то же самое, что говорят супруги Вебб об отношении тред-юнионистов в Англии к не-юнионистам. «Члены тред-юнионов составляют около 4% всего населения... Тред-юнионы считают в своих рядах ок. 20% взрослых мужчин-работников, живущих физическим трудом». Но «Die Gewerkschaftler... zählen... in der Regel die Elite des Gewerbes in ihren Reihen. Der moralische und geistige Einfluss, den sie auf die Masse ihrer Berufsgenossen ausüben, steht deshalb ausser jedem Verhältniss zu ihrer numerischen Stärke» (S. & B. Webb: «Die Geschichte des britischen Trade Unionismus», Stuttgart, Dietz, 1895, S.S. 363, 365, 381) («В состав тред-юнионов... входят, как правило, самые отборные группы рабочих каждой отрасли. Моральное и духовное влияние их на остальную массу рабочих, поэтому, совершенно непропорционально их численности» (С. и Б. Вебб: «История британского тред-юнионизма», Штутгарт, Дитц, 1895, стр. 363, 365, 381). *Ред.*).

** «Сельскохозяйственные и статистические сведения по материалам, полученным от хозяев. Вып. V. *Вольнонаемный труд* в хозяйствах владельцев и передвижение рабочих в связи с статистико-экономическим обзором Евр. России в сельскохозяйственном и промышленном отношениях». Составил С. А. Короленко. Изд. д-та земледелия и сельской пром. СПб. 1892.

южные и восточные окраины. 2) Из северных черноземных губерний в южные черноземные губернии, из которых, в свою очередь, уходят рабочие на окраины (ср. гл. III, § IX, с. 200, и § X, с. 204—205). 3) Из центральных земледельческих губерний в промышленные губернии (ср. гл. IV, § IV, с. 230—231). 4) Из центральных и юго-западных земледельческих губерний в район свекловичных плантаций (сюда идут даже отчасти рабочие из Галиции).

Главнейшие передвижения *неземледельческих рабочих*:

1) В столицы и в большие города главным образом из неземледельческих, но в значительной степени и из земледельческих губерний. 2) В промышленный район на фабрики Владимирской, Ярославской и других губерний из тех же местностей. 3) Передвижение к новым центрам промышленности или к новым отраслям ее, к центрам промышленности не-фабричной и пр. Сюда относится движение: а) на свеклосахарные заводы юго-западных губерний; б) в южный горный район; в) на портовые работы (в Одессу, Ростов и/Д., Ригу и пр.); г) на разработку торфа во Владимирской и других губерниях; д) в Уральский горно-промышленный район; е) на рыбные промыслы (в Астрахань, к Черному и Азовскому морям и пр.); ж) на судовые, судоходные работы, на вырубку и сплав леса и т. п.; з) на работы железнодорожные и т. д.

Таковы те главные передвижения рабочих, которые отмечаются корреспондентами-нанимателями, как оказывающие более или менее существенное влияние на условия найма рабочих в разных местностях. Чтобы яснее представить значение этих передвижений, сопоставим с ними данные о заработной плате в различных районах выхода и прихода рабочих. Ограничиваясь 28-ю губерниями Евр. России, мы разделяем их на 6 групп по характеру передвижения рабочих и получаем такие данные*:

* Остальные губернии исключаются, чтобы не усложнять изложения данными, которые не дают ничего нового по рассматриваемому вопросу; притом же остальные губернии либо стоят в стороне от главных, массовых, передвижений рабочих (Урал, Север), либо отличаются этнографическими и административно-юридическими особенностями (прибалтийские губернии, губернии в черте еврейской оседлости, белорусские и пр.). Данные из цитированного выше издания. Цифры заработной платы — средние из погубернских; летняя плата поденщику — средняя за три периода: посев, понос и уборка. В районы (1—6) вошли следующие губернии: 1) Таврич., Бессар. и Донская; 2) Херс., Екатер., Самар., Саратов и Оренб.; 3) Симбир., Воронеж. и Харьков.; 4) Казанск., Пенз., Тамб., Рязанск., Тул., Орл. и Курск.; 5) Псков., Новгород., Калуж., Костром., Тверск. и Нижегород.; 6) СПб., Москов., Ярослав. и Владимирская.

Районы губерний по характеру передвижения рабочих	Средние заработные платы за 10 лет (1881—1891)					Размер передвижения рабочих			
	Годовому работнику		% денежной платы ко всей	Сроковому (летнему) работнику	Поденщику летом на своих харчах	Земледельческий		Неземледельческий	
	Без содержания	Считая и содержание				Приход	Отход		Приход
			Рубли	Коп.	Приход		Отход		
1. Громадный земледельческий приход	93,00	143,50	64,8	55,67	82	Ок. 1 млн. рабочих	—	—	} Значит. число в горный район
2. Громадный земледельческий приход; отход незначителен	69,80	111,40	62,6	47,30	63	Ок. 1 млн. рабочих	Незнач. число	—	
3. Значительный земледельческий отход; приход слаб	58,67	100,67	58,2	41,50	53	Незначит. число	Λ более 300 тыс. рабочих	Незначит. число	Незначит. число
4. Громадный отход, большей частью земледельческий, но и неземледельческий	51,50	92,95	55,4	35,64	47	—	Λ более 1 1/2 млн. раб.	—	—
5. Громадный неземледельческий отход. Земледельческий приход слаб	63,43	112,43	56,4	44,60	55	Незначит. число	Оч. незнач. число	Ок. 1 1/4 млн. рабочих	—
6. Громадный неземледельческий приход; довольно значителен и земледельческий приход	79,80	135,80	58,7	53,00	64	Дов. значит. число	—	(в столицы)	Громадное число

Эта табличка наглядно показывает нам основу того процесса, который создает внутренний рынок на рабочую силу, а следовательно, и внутренний рынок для капитализма. Два главных района, *наиболее* развитые в капиталистическом отношении, привлекают массы рабочих: район земледельческого капитализма (южные и восточные окраины) и район промышленного капитализма (столичные и промышленные губернии). Заработная плата наиболее низка в районе выхода, в центральных земледельческих губерниях, отличающихся наименьшим развитием капитализма, как в земледелии, так и в промышленности*; в районах же прихода заработная плата повышается по всем видам работ, повышается и отношение денежной платы ко всей плате, т. е. усиливается денежное хозяйство на счет натурального. Промежуточные районы, стоящие между районами наибольшего прихода (и высшей платы) и районом выхода (и низшей платы), показывают то взаимозамещение рабочих, на которое было указываемо выше: рабочие уходят в таком количестве, что на местах выхода образуется недостаток рабочих, привлекающий пришельцев из более «дешевых» губерний.

В сущности, представленный на нашей таблице двусторонний процесс отвлечения населения от земледелия к промышленности (индустриализация населения) и развития торгово-промышленного, капиталистического земледелия (индустриализация земледелия) резюмирует все изложенное выше по вопросу об образовании внутреннего рынка для капиталистического общества. Внутренний рынок для капитализма и создается параллельным развитием капитализма в земледелии и в промышленности**, образованием

* Таким образом, крестьяне массами бегут из местностей с наиболее патриархальными хозяйственными отношениями, с наиболее сохранившимися отработками и примитивными формами промышленности, в местности, отличающиеся полным разложением «устоев». Они бегут от «народного производства», не слушая несущегося им вдогонку хора голосов из «общества». А в этом хоре явно выделяются два голоса: «мало привязаны!» — угрожающе рычит черносотенец Собаевич. — «Недостаточно обеспечены паделом», — вежливо поправляет его кадет Манилов.

** Теоретическая экономия давно установила эту простую истину. Не говоря уже о Марксе, который прямо указал на развитие капитализма в земледелии, как на процесс, создающий «внутренний рынок для промышленного капитала» («Das Kapital», I², S. 776, гл. 24, п. 5)¹³⁶, сошлемся на Ад. Смита. В XI-ой главе I-ой книги и в IV-ой главе III-ей книги «Богатства народов» он указал наиболее характерные черты развития капиталистического земледелия и отметил параллелизм этого процесса с процессом роста городов и развития промышленности.

класса сельских и промышленных предпринимателей, с одной стороны, — сельских и промышленных наемных рабочих, с другой стороны. Главные потоки передвижения рабочих показывают главные формы этого процесса, но далеко не все его формы; в предыдущем изложении было показано, что формы этого процесса различны в крестьянском и в помещичьем хозяйстве, различны в различных районах торгового земледелия, различны на различных стадиях капиталистического развития промышленности и т. д.

До какой степени извращен и запутан этот процесс представителями нашей народнической экономии, это показывает особенно ясно § VI второго отдела «Очерков» г. Н. — она, носящий знаменательное заглавие: «Влияние перераспределения общественных производительных сил на хозяйственное положение земледельческого населения». Вот как представляет себе г. Н. — он это «перераспределение»: «...В капиталистическом... обществе каждое увеличение производительной силы труда влечет за собой «освобождение» соответственного числа рабочих, принужденных искать себе какой-нибудь иной заработок; а так как это происходит во всех отраслях производства, и такое «освобождение» совершается по всей поверхности капиталистического общества, то им не остается иного выхода, как обратиться к тому орудию производства, которого они пока еще не лишены, именно — к земле» (стр. 126)... «Наши крестьяне земли не лишены, поэтому на нес-то они и направляют свои силы. Лишаясь работы на фабрике, или будучи принуждены бросить свои подсобные домашние занятия, они не видят другого исхода, как приняться за усиленную эксплуатацию земли. Все земские статистические сборники констатируют факт расширения запашек...» (128).

Как видите, г. Н. — ону известен совсем особый капитализм, которого нигде никогда не было, которого не мог себе мыслить ни один из экономистов-теоретиков. Капитализм г. Н. — она не отвлекает населения от земледелия к промышленности, не разбивает земледельцев на противоположные классы. Совсем напротив. Капитализм «освобождает» рабочих из промышленности, и «им» ничего не остается, как обратиться к земле, ибо «наши крестьяне земли не лишены»!! В основании этой «теории», оригинально «перераспределяющей» в поэтическом беспорядке все процессы капиталистического развития, лежат общенароднические нехитрые

приемы, подробно разобранные в предыдущем изложении: смешение крестьянской буржуазии и сельского пролетариата, игнорирование роста торгового земледелия, подстановка сказок об оторванности «народных» «кустарных промыслов» от «капиталистической» «фабрично-заводской промышленности» на место анализа последовательных форм и разнообразных проявлений капитализма в промышленности.

V. ЗНАЧЕНИЕ ОКРАИН. ВНУТРЕННИЙ ИЛИ ВНЕШНИЙ РЫНОК?

В первой главе было указано на ошибочность той теории, которая связывает вопрос о внешнем рынке для капитализма с вопросом о реализации продукта (стр. 42—43 и следующие). Необходимость внешнего рынка для капитализма объясняется вовсе не невозможностью реализовать продукт на внутреннем рынке, а тем обстоятельством, что капитализм не в состоянии повторять одни и те же процессы производства в прежних размерах, при неизменных условиях (как это было при докапиталистических режимах), что он неизбежно ведет к безграничному росту производства, перерастающему старые, узкие границы прежних хозяйственных единиц. При свойственной капитализму неравномерности развития, одна отрасль производства перегоняет другие и стремится выйти за пределы старого района хозяйственных отношений. Возьмем, напр., текстильную индустрию в начале пореформенной эпохи. Будучи довольно высоко развитой в капиталистическом отношении (мануфактура, начинающая переходить в фабрику), она вполне овладела рынком центральной России. Но крупные фабрики, которые росли так быстро, не могли уже удовлетвориться прежними размерами рынка; они стали искать себе рынка дальше, среди того нового населения, которое колонизовало Новороссию, юго-восточное Заволжье, Северный Кавказ, затем Сибирь и т. д. Стремление крупных фабрик выйти за пределы старых рынков несомненно. Означает ли это, что в районах, служивших этими старыми рынками, большее количество продуктов текстильной промышленности, вообще, не могло быть потреблено? означает ли это, что, напр., промышленные и центральные земледельческие губернии не могут уже, вообще, поглощать большего количества фабрикатов? Нет; мы знаем, что разложение

крестьянства, рост торгового земледелия и увеличение индустриального населения продолжали и продолжают расширять внутренний рынок и этого старого района. Но это расширение внутреннего рынка задерживается многими обстоятельствами (главным образом, сохранением устарелых учреждений, задерживающих развитие земледельческого капитализма); и фабриканты не станут, конечно, ждать, чтобы другие отрасли народного хозяйства догнали в своем капиталистическом развитии текстильную индустрию. Фабрикантам нужен рынок немедленно, и если отсталость других сторон народного хозяйства суживает рынок в старом районе, то они будут искать рынка в другом районе или в других странах или в колониях старой страны.

Но что такое колония в политико-экономическом смысле? Было уже указано выше, что, по Марксу, основные признаки этого понятия следующие: 1) наличие незанятых, свободных земель, легко доступных переселенцам; 2) наличие сложившегося мирового разделения труда, мирового рынка, благодаря которому колонии могут специализироваться на массовом производстве сельскохозяйственных продуктов, получая в обмен за них готовые промышленные изделия, «которые, при других обстоятельствах, им пришлось бы изготовлять самим» (см. выше, стр. 219, прим., гл. IV, § II). О том, что южные и восточные окраины Евр. России, заселявшиеся в пореформенную эпоху, отличаются именно указанными чертами и представляют из себя, в экономическом смысле, колонии центральной Евр. России, — было уже говорено в своем месте*. Еще более приложимо это понятие колонии к другим окраинам, напр., к Кавказу. Экономическое «завоевание» его Россией совершилось гораздо позднее, чем политическое, а вполне это экономическое завоевание не закончено и поныне. В пореформенную эпоху происходила, с одной стороны, сильная колонизация Кавказа**, широкая распашка земли колонистами (осо-

* «...Благодаря исключительно им, благодаря этим народным формам производства, и основываясь на них, колонизовалась и населлась вся южная Россия» (г. Н. — он, «Очерки», 284). Как замечательно широко и содержательно это понятие: «народные формы производства!» Оно покрывает все, что угодно: и патриархальное крестьянское земледелие, и отработки, и примитивное ремесло, и мелкое товарное производство, и те типично-капиталистические отношения внутри крестьянской общины, которые мы видели выше по данным о Таврической и Самарской губернии (гл. II) и пр. и пр.

** Ср. статьи г. П. Семенова в «Вестн. Фин.», 1897, № 21, и В. Михайловского в «Нов. Слове», июнь, 1897 г.

бенно в Северном Кавказе), производившими на продажу пшеницу, табак и пр. и привлекавшими массы сельских наемных рабочих из России. С другой стороны, шло вытеснение туземных вековых «кустарных» промыслов, падающих под конкуренцией привозных московских фабрикатов. Падало старинное производство оружия под конкуренцией привозных тульских и бельгийских изделий, падала кустарная выделка железа под конкуренцией привозного русского продукта, а равно и кустарная обработка меди, золота и серебра, глины, сала и соды, кож и т. д.*; все эти продукты производились дешевле на русских фабриках, посылавших на Кавказ свои изделия. Падала обработка рогов в бокалы вследствие упадка феодального строя в Грузии и ее исторических пиров, — падал шапочный промысел вследствие замены азиатского костюма европейским, падало производство бурдюков и кувшинов для местного вина, которое впервые стало поступать в продажу (развивая бочарное производство) и завоевывало в свою очередь русский рынок. Русский капитализм втягивал таким образом Кавказ в мировое товарное обращение, нивелировал его местные особенности — остаток старинной патриархальной замкнутости, — *создавал себе рынок* для своих фабрик. Страня, слабо заселенная в начале пореформенного периода или заселенная горцами, стоявшими в стороне от мирового хозяйства и даже в стороне от истории, превращалась в страну нефтепромышленников, торговцев вином, фабрикатов пшеницы и табаку, и господин Купон безжалостно переряживал гордого горца из его поэтического национального костюма в костюм европейского лакея (Гл. Успенский)¹²⁷. Рядом с процессом усиленной колонизации Кавказа и усиленного роста его земледельческого населения шел также (прикрываемый этим ростом) процесс отвлечения населения от земледелия к промышленности. Городское население Кавказа возросло с 350 тыс. в 1863 г. до ок. 900 тыс. в 1897 г. (все население Кавказа возросло с 1851 г. по 1897 г. на 95%). Нам нет надобности добавлять, что то же самое происходило и происходит и в Средней Азии и в Сибири и т. д.

Таким образом возникает естественно вопрос, где же граница между внутренним и внешним рынком? Взять политическую границу государства было бы слишком

* См. статьи Н. Хатисова во II т. «Отч. и иссл. по куст. пром.» и П. Остринова в V-ом вып. «Трудов куст. ком.»

механическим решением, да и решение ли это? Если Средняя Азия — внутренний рынок, а Персия — внешний, то куда отнести Хиву и Бухару? Если Сибирь — внутренний рынок, а Китай — внешний, то куда отнести Манчжурию? Подобные вопросы не имеют важного значения. Важно то, что капитализм не может существовать и развиваться без постоянного расширения сферы своего господства, без колонизации новых стран и втягивания некапиталистических старых стран в водоворот мирового хозяйства. И это свойство капитализма с громадной силой проявлялось и продолжает проявляться в пореформенной России.

Следовательно, процесс образования рынка для капитализма представляет две стороны, именно: развитие капитализма вглубь, т. е. дальнейший рост капиталистического земледелия и капиталистической промышленности в данной, определенной и замкнутой территории, — и развитие капитализма вширь, т. е. распространение сферы господства капитализма на новые территории. По плану настоящей работы, мы ограничились почти исключительно первой стороной процесса, и поэтому считаем особенно необходимым подчеркнуть здесь, что другая сторона его имеет чрезвычайно важное значение. Сколько-нибудь полное изучение процесса колонизации окраин и расширения русской территории, с точки зрения развития капитализма, потребовало бы особой работы. Нам достаточно отметить здесь, что Россия находится в особенно выгодных условиях сравнительно с другими капиталистическими странами вследствие обилия свободных и доступных колонизации земель на ее окраинах*. Не говоря уже об Азиатской России, мы имеем

* Указанное в тексте обстоятельство имеет также другую сторону. Развитие капитализма вглубь в старой, издавна заселенной, территории задерживается вследствие колонизации окраин. Разрешение свойственных капитализму и порождаемых им противоречий временно отсрочивается вследствие того, что капитализм легко может развиваться вширь. Напр., одновременное существование самых передовых форм промышленности и полусредневековых форм земледелия представляет из себя, несомненно, противоречие. Если бы русскому капитализму нигде было расширяться за пределы территории, занятой уже в начале пореформенного периода, то это противоречие между капиталистической крупной индустрией и архаическими учреждениями в сельской жизни (принирление крестьян к земле и пр.) должно было бы быстро привести к полной отмене этих учреждений, к полному расчищению пути для земледельческого капитализма в России. Но возможность искать и находить рынок в колонизируемых окраинах (для фабриканта), возможность уйти на новые земли (для крестьянина) ослабляет остроту этого противоречия и замедляет его разрешение. Само собою разумеется, что такое замедление роста капитализма равносильно подготовке еще большего и более широкого роста его в ближайшем будущем.

и в Европейской России такие окраины, которые — вследствие громадных расстояний и дурных путей сообщения — крайне еще слабо связаны в хозяйственном отношении с центральной Россией. Возьмем, напр., «дальний север» — губернию Архангельскую; необъятные пространства земли и природных богатств эксплуатируются еще в самой ничтожной степени. Один из главных местных продуктов, лес, шел до последнего времени, главным образом, в Англию. В этом отношении, след., данный район Европейской России служил внешним рынком для Англии, не будучи внутренним рынком для России. Русские предприниматели, конечно, завидовали английским, и теперь, с проведением железной дороги до Архангельска, они ликуют, предвидя «подъем духа и предпринимательскую деятельность в разных отраслях промышленности края»*.

VI. «МИССИЯ» КАПИТАЛИЗМА

Нам остается еще в заключение подвести итоги по тому вопросу, который получил в литературе название вопроса о «миссии» капитализма, т. е. об его исторической роли в хозяйственном развитии России. Признание прогрессивности этой роли вполне совместимо (как мы старались подробно показать на каждой ступени нашего фактического изложения) с полным признанием отрицательных и мрачных сторон капитализма, с полным признанием неизбежно свойственных капитализму глубоких и всесторонних общественных противоречий, вскрывающих исторически переходящий характер этого экономического режима. Именно народники, которые тщатся из всех сил представить дело так, будто признавать историческую прогрессивность капитализма значит быть апологетом его, именно народники грешат недостаточной оценкой (а подчас и замалчиванием) наиболее глубоких противоречий русского капитализма, затушевывая разложение крестьянства, капиталистический характер эволюции нашего земледелия, образование класса сельских и промысловых наемных работников с наделом, затушевывая полное преобладание низших и худших форм капитализма в пресловутой «кустарной» промышленности.

Прогрессивную историческую роль капитализма можно резюмировать двумя краткими положениями: повышение

* «Провв. силы», XX, 12.

производительных сил общественного труда и обобществление его. Но оба эти факта проявляются в весьма разнобразных процессах в различных областях народного хозяйства.

Развитие производительных сил общественного труда наблюдается с полной рельефностью лишь в эпоху крупной машинной индустрии. До этой высшей стадии капитализма сохранялось еще ручное производство и первобытная техника, которая прогрессировала чисто стихийным путем и с чрезвычайной медленностью. Пореформенная эпоха резко отличается в этом отношении от предыдущих эпох русской истории. Россия сохи и цепа, водяной мельницы и ручного ткацкого станка стала быстро превращаться в Россию плуга и молотилки, паровой мельницы и парового ткацкого станка. Нет ни одной отрасли народного хозяйства, подчиненной капиталистическому производству, в которой бы не наблюдалось столь же полного преобразования техники. Процесс этого преобразования по самой природе капитализма не может идти иначе, как среди ряда неравномерностей и непропорциональностей: периоды процветания сменяются периодами кризисов, развитие одной отрасли промышленности ведет к упадку другой, прогресс земледелия захватывает в одном районе — одну, в другом — другую сторону сельского хозяйства, рост торговли и промышленности обгоняет рост земледелия и т. д. Целый ряд ошибок народнических писателей проистекает из их попыток доказать, что это непропорциональное, скачкообразное, азартное развитие не есть развитие*.

* «Посмотрим, что может принести нам дальнейшее развитие капитализма в том даже случае, если бы нам удалось погрузить Англию в море и самим занять ее место» (г. Н. — оп., «Очерки», 210). В хлопчатобумажной промышленности Англии и Америки, удовлетворяющей $\frac{2}{3}$ мирового потребления, занято всего с небольшим 600 тыс. чел. «И выходит, что даже в том случае, если бы мы заполучили значительнейшую часть мирового рынка... все-таки капитализм не был бы в состоянии эксплуатировать всю массу рабочих сил, которую он теперь непрерывно лишает занятия. Что вначет, в самом деле, какие-нибудь 600 тысяч английских и американских рабочих в сравнении с миллионами крестьян, сидящих целыми месяцами без всяких занятий» (211).

«До сих пор была история, но теперь ее более нет». До сих пор каждый шаг в развитии капитализма в текстильной индустрии сопровождался разложением крестьянства, ростом торгового земледелия и земледельческого капитализма, отвлечением населения от земледелия к промышленности, обращением «миллионов крестьян» к строительным, лесным и всякого рода другим неземледельческим работам по найму, переселением масс народа на окраины и превращением этих окраин в рынок для капитализма. Но все это было только до сих пор, а теперь ничего подобного более не происходит!

Другая особенность развития капитализмом общественных производительных сил состоит в том, что рост средств производства (производительного потребления) далеко обгоняет рост личного потребления: мы указывали не раз, как проявляется это в земледелии и в промышленности. Эта особенность вытекает из общих законов реализации продукта в капиталистическом обществе и находится в полном соответствии с антагонистической природой этого общества*.

Обобществление труда капитализмом проявляется в следующих процессах. Во-первых, самый рост товарного производства разрушает свойственную натуральному хозяйству раздробленность мелких хозяйственных единиц и стягивает мелкие местные рынки в громадный национальный (а затем мировой) рынок. Производство на себя превращается в производство на все общество, и чем выше развит капитализм, тем сильнее становится противоречие между этим коллективным характером производства и индивидуальным характером присвоения. Во-вторых, капитализм создает на место прежней раздробленности производства невиданную раньше концентрацию его, как в земледелии, так и в промышленности. Это — наиболее яркое и наиболее рельефное, но отнюдь не единственное проявление рассматриваемой особенности капитализма. В-третьих, капитализм вытесняет те формы личной зависимости, которые составляли неотъемлемую принадлежность предшествующих систем хозяйства. В России прогрессивность капитализма в этом отношении сказывается особенно

* Игнорирование значения средств производства и неравоборчивое отношение к «статистике» вызвали следующее, не выдерживающее никакой критики, утверждение г. Н. — она: «...все (!) капиталистическое производство в области обрабатывающей промышленности, в лучшем случае, производит новых стоимостей никак не более 400—500 млн. руб.» («Очерки», 328). Г-н Н. — он основывает этот расчет на данных о трехпроцентном и раскладочном сборе, не думая о том, могут ли подобные данные охватывать «все капиталистическое производство в области обрабатывающей промышленности». Мало того, он берет данные, не охватывающие (по его же словам) горнозаводской промышленности, и тем не менее относит к «новым стоимостям» только сверхстоимость и переменный капитал. Наш теоретик забыл, что и постоянный капитал в тех отраслях промышленности, которые производят предметы личного потребления, составляет для общества новую стоимость, обмениваясь на переменный капитал и сверхстоимость тех отраслей промышленности, которые изготовляют средства производства (горнозаводская промышленность, строительная, лесная, постройка жел. дорог и проч.). Если бы г. Н. — он не смешивал число «фабрично-заводских» рабочих со всем числом рабочих, капиталистически занятых в обрабатывающей промышленности, то он легко бы заметил ошибочность своих расчетов.

резко, так как личная зависимость производителя существовала у нас (отчасти продолжает существовать и поднесь) не только в земледелии, но и в обрабатывающей промышленности («фабрики» с крепостным трудом), и в горно-заводской промышленности, и в рыбной промышленности*, и пр. По сравнению с трудом зависимого или кабального крестьянина, труд вольнонаемного рабочего представляет из себя во всех областях народного хозяйства явление прогрессивное. В-четвертых, капитализм необходимо создает подвижность населения, которая не требовалась прежними системами общественного хозяйства и была невозможна при них в сколько-нибудь широких размерах. В-пятых, капитализм уменьшает постоянно долю населения, занятого земледелием (в котором всегда господствуют наиболее отсталые формы общественно-хозяйственных отношений), увеличивает число крупных индустриальных центров. В-шестых, капиталистическое общество увеличивает потребность населения в союзе, в объединении и придает этим объединениям особый характер, сравнительно с объединениями прежних времен. Разрушая узкие, местные, сословные союзы средневекового общества, создавая ожесточенную конкуренцию, капитализм в то же время раскалывает все общество на крупные группы лиц, занимающих различное положение в производстве, и дает громадный толчок объединению внутри каждой такой группы**. В-седьмых, все указанные изменения старого хозяйственного строя капитализмом неизбежно ведут также и к изменению духовного облика населения. Скачкообразный характер экономического развития, быстрое преобразование способов производства и громадная концентрация его, отпадение всяческих форм личной зависимости и

* Напр., в одном из главных центров русской рыбопромышленности, на Мурманском берегу, «ископной» и поистине «освященной веками» формой экономических отношений был «покрут», который вполне сложился уже в XVII веке и почти не изменялся до самого последнего времени. «Отношения покрученников к своим хозяевам не ограничиваются только промысловым временем: напротив, они обнимают собою всю жизнь покрученников, которые стоят в вечной экономической зависимости от своих хозяев» («Сборник материалов об артелях в России». Вып. 2. СПб. 1874, с. 33). К счастью, капитализм в этой отрасли отличается, повидимому, «пренебрежительным отношением к собственному историческому прошлому». «Монополия... сменяется... капиталистической организацией промысла с вольнонаемными рабочими» («Прозвв. силы», V, стр. 2—4).

** Ср. «Этюды», стр. 91, примеч. 85; стр. 198. (См. Сочинения, том 2, стр. 219 и 424—425. Ред.)

патриархальности в отношениях, подвижность населения, влияние крупных индустриальных центров и т. д., — все это не может не вести к глубокому изменению самого характера производителей, и мы имели уже случай отметить соответствующие наблюдения русских исследователей.

Обращаясь к народнической экономии, с представителями которой нам приходилось постоянно полемизировать, мы можем резюмировать причины нашего разногласия с ними следующим образом. Во-первых, самое понимание того процесса, как именно идет в России развитие капитализма, а равно и представление о том строе хозяйственных отношений, который предшествовал в России капитализму, мы не можем не признать у народников безусловно неправильным, причем особенно важным представляется, с нашей точки зрения, игнорирование ими капиталистических противоречий в строе крестьянского хозяйства (как земледельческого, так и промыслового). Далее, что касается до вопроса о медленности или быстроте развития капитализма в России, то все зависит от того, с чем сравнивать это развитие. Если сравнивать докапиталистическую эпоху в России с капиталистической (а именно такое сравнение и необходимо для правильного решения вопроса), то развитие общественного хозяйства при капитализме придется признать чрезвычайно быстрым. Если же сравнивать данную быстроту развития с той, которая была бы возможна при современном уровне техники и культуры вообще, то данное развитие капитализма в России действительно придется признать медленным. И оно не может не быть медленным, ибо ни в одной капиталистической стране не уцелели в таком обилии учреждения старинны, несовместимые с капитализмом, задерживающие его развитие, безмерно ухудшающие положение производителей, которые «страдают и от капитализма и от недостаточного развития капитализма»¹³⁸. Наконец, едва ли не самая глубокая причина расхождения с народниками лежит в различии основных воззрений на общественно-экономические процессы. Изучая эти последние, народник делает обыкновенно те или другие морализирующие выводы; он не смотрит на различные группы участвующих в производстве лиц, как на творцов тех или иных форм жизни; он не вадается целью представить всю совокупность

общественно-экономических отношений, как результат взаимоотношения между этими группами, имеющими различные интересы и различные исторические роли... Если пишущему эти строки удалось дать некоторый материал для выяснения этих вопросов, то он может считать свой труд не напрасным.

ПРИЛОЖЕНИЕ II (к главе VII, стр. 399)

Свод статистических данных о фабрично-заводской промышленности Европейской России

Годы	Данные о различном числе производств, о котором в равное время есть сведения			Данные о 34-х производствах		
	Число фабрик и заводов	Сумма производства, в тыс. руб.	Число рабочих	Число фабрик и заводов	Сумма производства, в тыс. руб.	Число рабочих
1863	11 810	247 614	357 835	—	—	—
1864	11 984	274 519	353 968	5 782	201 458	272 385
1865	13 686	286 842	380 638	6 175	210 825	290 222
1866	6 891	276 211	342 473	5 775	239 453	310 918
1867	7 082	239 350	315 759	6 934	235 757	313 759
1868	7 238	253 229	331 027	7 091	249 310	329 219
1869	7 488	287 565	343 308	7 325	283 452	341 425
1870	7 853	318 525	356 184	7 691	313 517	354 063
1871	8 149	334 605	374 769	8 005	329 051	372 608
1872	8 194	357 145	402 365	8 047	352 087	400 325
1873	8 245	351 530	406 964	8 103	346 434	405 050
1874	7 612	357 699	411 057	7 465	352 036	399 376
1875	7 555	368 767	424 131	7 408	362 931	412 291
1876	7 419	361 616	412 181	7 270	354 376	400 749
1877	7 671	379 451	419 414	7 523	371 077	405 799
1878	8 261	461 558	447 858	8 122	450 520	432 728
1879	8 628	541 602	482 276	8 471	530 287	466 515
1885	17 014	864 736	615 598	6 232	479 028	436 775
1886	16 590	866 804	634 822	6 088	464 103	442 241
1887	16 723	910 472	656 932	6 103	514 498	472 575
1888	17 156	999 109	706 820	6 089	580 451	505 157
1889	17 382	1 025 056	716 396	6 148	574 471	481 527
1890	17 946	1 033 296	719 634	5 969	577 861	493 407
1891	16 770	1 108 770	738 146	—	—	—

Примечания

1. Здесь сведены данные о фабрично-заводской промышленности Европейской России за пореформенную эпоху, которые мы могли найти в официальных изданиях, именно: «Статистический Временник Росс. империи». СПб. 1866. I. — «Сборник сведений и материалов по ведомству м-ва фин.». 1866 г. № 4, апрель, и 1867 г. № 6, июнь. — «Ежегодник министерства фин.». Вып. I, VIII, X и XII. — «Свод данных о фабрично-заводской промышленности России», изд. д-та торг. и мануф. за 1885—1891 годы. Все эти данные основаны на одном и том же источнике, именно на ведомостях, доставляемых фабрикантами и заводчиками в м-во финансов. О значении этих данных и достоинстве их подробно сказано в тексте книги.

2. 34 производства, о которых приведены сведения за 1864—1879 и 1885—1890 годы, следующие: бумагопрядильное; бумаготкацкое; льнопрядильное; ситценабивное; пенькопрядильное и канатное; шерстопрядильное; сукошное; шерстоткацкое; шелкоткацкое и ленточное; парчевое, позументное; волотопрядильное и плющильное; производство вязаных изделий; красильное; отделочное; клееночное и лакировальное; писчебумажное; обойное; резиновое; химическое и красочное; косметическое; уксусное; минеральных вод; спичечное; сургучное и лаковое; кожевенное, вамшевое и сафьянное; клееваренное; стеариновое; мыловаренное и свечносальное; восковых свечей; стеклянное, хрустальное и зеркальное; фарфоровое и фаянсовое; машиностроительное; чугунолитейное; медное и бронзовое; проволочное, гвоздильное и некоторых мелких металлических изделий.

ПРИЛОЖЕНИЕ III (к главе VII, стр. 454)

Важнейшие центры фабрично-заводской промышленности в Европейской России

Губерния	Уезд (или город)	Селение	1879			1890			Число жителей по переписи 1897 г.
			Число фабрик и заводов	Сумма произв., в тыс. руб.	Число рабочих	Число фабрик и заводов	Сумма произв., в тыс. руб.	Число рабочих	
Московская	Город	Москва	618	95 403	61 931	806	114 788	67 213	1 035 664
	Московский	сл. Даниловская	3	2 502	1 837	6	10 370	3 910	3 958
		с. Черкизово	1	53	125	12	449	322	?
		с. Измайлово	—	—	—	1	1 604	1 104	3 416
		с. Пушкино	2	3 060	1 281	1	620	1 076	3 151
		м. Балашиха	1	1 050	905	1	3 045	2 687	?
		с. Реутово	1	2 900	2 235	1	2 180	2 134	3 256
	Верейский	с. Нара-Фоминское	3	2 690	1 955	3	2 445	1 133	?
	Бронницкий	с. Троицк-Раменск.	1	3 573	2 893	1	4 773	5 098	6 865
	Клинский	с. Солнечная Гора	1	60	304	2	1 384	1 073	?
		д. Некрасина	1	1 300	538	1	3 212	2 794	?
	Коломенский	с. Озеры	4	214	1 163	5	4 950	5 574	11 166
		м. Садки	3	1 775	1 865	1	1 598	1 850	?
		с. Боброво	1	4 558	2 556	1	4 608	3 396	5 116
	Город	Дмитров с окрестн.	2	3 600	3 462	3	4 167	3 585	?
	Дмитровский	с. Муромцево	1	1 774	2 371	1	2 076	1 816	?
	Город	Серпухов с окрестн.	21	18 537	9 780	23	11 265	5 885	?
	Серпуховский	д. Нефедова	—	—	—	1	2 735	2 000	?
	Город	Богородск и с. Глухово ок. него	16	3 870	9 548	16	8 880	10 405	9 309
	Богородский	Павловск. посад	15	2 623	2 751	13	1 760	2 071	9 991
		с. Истомкино	1	2 006	1 426	1	2 007	1 651	2 085
		с. Крестовоздвиж.	4	740	935	5	1 415	1 670	?
		с. Зуево	10	3 216	2 059	9	5 876	2 054	9 908
		Итого по губернии без гор. Москвы	92	60 101	49 989	108	81 419	63 268	—

Примечание. Итоги «по губернии» означают итоги по перечисленным центрам в губернии.

Примечание ко 2-му изданию. Добавляем для сопоставления цифры переписи 1897 г. о числе жителей. К сожалению, в издании Центр. стат. ком. «Города и поселения в уездах, имеющие 2 000 и более жителей» нет никаких подробных данных.

Губерния	Уезд (или город)	Селение	1879			1890			Число жителей по переписи 1897 г.
			Число фабрик и заво- дов	Сумма произв., в тыс. руб.	Число рабочих	Число фабрик и заво- дов	Сумма произв., в тыс. руб.	Число рабочих	
Тверская	Город Вышневолоцкий Корчевский Город	Тверь с окрестн.	23	6 440	8 404	26	8 720	6 875	53 477
		Вышн. Волоч. с ок.	1	1 780	1 221	2	3 584	2 393	16 722
		с. Заварово	1	1 130	2 003	1	1 020	2 186	?
		с. Кузнцево	1	400	861	1	500	1 220	2 503
		Ржев	15	1 894	3 533	6	411	765	21 397
По губернии			41	11 644	16 022	36	14 235	13 439	—
Рязанская	Город	Егорьевск	20	4 126	3 532	15	5 598	5 697	19 241
Нижегородская	Город Горбатовский Балахнинский	Армавас	24	394	380	18	255	366	10 591
		с. Богородское	41	315	219	58	547	392	12 342
		с. Павлово	21	235	272	26	240	589	12 431
		с. Ворса	3	116	303	4	181	894	4 674
		с. Сормово	1	2 890	1 911	1	1 500	1 000	2 963
По губернии			90	3 950	3 085	107	2 723	3 241	—
Гродненская	Город Белостонский	Белосток	59	2 122	1 619	98	2 734	3 072	63 927
		м. Супрасль	7	938	854	5	447	585	2 459
Казанская	Город	Казань	66	8 083	3 967	78	7 663	4 787	131 508
Тамбовская	Тамбовский	с. Рассналово	19	1 067	2 123	13	940	2 058	8 283
Черниговская	Суражский	пос. Клиницы	15	1 892	2 456	27	1 548	1 836	12 166
Смоленская	Духовницкий	с. Ярцево	1	2 731	2 523	1	4 000	3 106	5 761

Губерния	Уезд (или город)	Селение	1879			1890			Число жителей по переписи 1897 г.
			Число фабрик и заводов	Сумма произв., в тыс. руб.	Число рабочих	Число фабрик и заводов	Сумма произв., в тыс. руб.	Число рабочих	
Калужская	Жиздринский Медынский	с. Людиново.....	1	2 488	3 118	1	529	1 050	7 784
		сс. Троицкое и Кондрово.....	1	1 047	1 019	1	1 330	1 285	?
Орловская	Брянский	бл. ст. Бежепкой.....	1	6 970	3 265	1	8 485	4 500	19 054
		с. Сергиево-Радицк.	1	1 000	1 012	1	257	400	2 808
Тульская	Город	Тула.....	95	3 671	3 661	248	8 648	6 418	111 048
Владимирская	Покровский	м. Никольское у ст. Орехово.....	2	7 316	10 946	3	22 160	26 852	25 233
		с. Дулево.....	1	425	1 100	1	600	1 400	7 219
	Город	д. Ликина.....	1	317	389	2	1 184	1 155	3 412
		гор. Киржач.....	11	1 025	1 437	9	628	825	?
		Шуя.....	38	5 161	4 879*	32	6 857	5 473	4 799
	Шуйский	Гор. Иваново-Воевессенск.....	49	20 867	9 943	52	26 403	15 387	53 949
		с. Тейново.....	4	5 913	3 524*	4	4 642	3 581	5 780
	Город	с. Кожма.....	9	3 232	2 413	6	2 769	1 666*	3 337
		Меленный	16	1 597	2 769	15	2 509	2 498	8 904
	Город	с. Гусь.....	2	2 284	3 438	2	3 748	5 241	12 007
		Вязники и дер. Ярцево ок. него.....	8	2 879	3 017	6	3 012	3 331	7 398
	Вязниковский	с. Южа.....	1	—	—	1	2 390	1 961	3 378
	Александровский	с. Карабаново.....	1	5 530	4 248	1	5 000	3 879	?
		с. Струнино.....	2	3 522	1 688	1	4 950	2 771	?
	Город	Переяславль.....	8	2 671	2 154	6	2 703	2 157	8 662
		Ковров с окр.....	4	1 760	1 723	5	1 940	2 062	14 570
	Ковровский	с. Горки.....	1	1 350	838	1	1 632	1 332	?
		с. Колобово.....	1	676	575	2	895	885	?
	Владимирский	с. Собино.....	1	2 200	1 819	1	—	2 000	5 486
		с. Ставрово.....	3	1 834	1 335	2	567	871	?
Город	Муром.....	26	1 406	1 407*	27	943	1 274*	12 589	
Город	Юрьев-Польский.....	12	1 062	1 138*	7	1 183	1 126*	5 637	
По губернии.....			201	73 027	60 780	186	96 715	87 727	—

Примечание. Звездочка означает, что из числа фабрично-заводских рабочих исключены рабочие на стороне.

Губерния	Уезд (или город)	Селенне	1 8 7 9			1 8 9 0			Число нителей по переписи 1897 г.
			Число фабрик и заво- дов	Сумма произв. в тыс. руб.	Число рабочих	Число фабрик и заво- дов	Сумма произв., в тыс. руб.	Число рабочих	
С.-Петербург- ская	Город Пригороды Город Царскосельский	С.-Петербург	538	117 500	48 888	490	126 645	51 760	} 1 267 023
		С.-Петербурга	84	40 085	24 943	51	35 927	18 939	
		Нарва с окрестн. *	7	12 361	6 484	6	15 288	7 566	
		пос. Колпино	1	3 148	1 872	1	2 906	1 930	
По губернии			630	173 094	82 187	548	180 766	80 195	—
Киевская	Город Чернаский	Киев	76	3 279	1 858	125	16 186	5 901	247 432
		м. Смела	9	4 070	1 434	8	4 715	1 238	15 187
Костромская	Город Кивешемский	Кострома	32	3 899	5 181	24	5 220	4 907	41 268
		Кивешма с окрестн. с. Тезино	4	421	157	9	1 737	1 748	7 564
		с. Бояжчи	3	768	950	3	1 366	2 420	?
	Город Нерехтский	с. Наволоки	3	1 865	2 365	3	1 331	1 495	3 158
		с. Вичуга	—	—	—	1	1 314	1 305	?
		с. Н. Гольчиха	1	940	800	2	684	1 138	?
		Нерехта	4	389	265	4	260	686*	?
		с. Киселево	1	883	1 204	—	—	—	3 002
		с. Яковлевское	2	1 189	1 196	3	2 855	2 368	?
	Город Юрьевецкий	с. Писово	5	1 041	1 095*	5	1 378	2 177*	?
		с. Фроловка	4	1 634	417	5	923	1 773	2 668
		Юрьевец	1	1 700	1 300	1	1 750	1 530	?
		с. Родники	2	383	569	1	750	830	4 778
		с. Родники	4	1 154	776	3	2 188	2 792	3 225
		По губернии	66	16 266	16 275	64	22 256	25 169	—

* Сюда отчасти вошла и Эстляндская губерния (Крепгольмская мануфактура).

Губерния	Уезд (или город)	Селение	1 8 7 9			1 8 9 0			Число жителей по переписи 1897 г.
			Число фабрик и заво- дов	Сумма произв., в тыс. руб.	Число рабочих	Число фабрик и заво- дов	Сумма произв., в тыс. руб.	Число рабочих	
Лифляндская	Город	Рига	151	19 094	11 962	226	26 568	16 306	256 197
Ярославская	Город Ярославский	Ярославль с окрестн. Норский посад	49	5 245	4 206	47	12 996	9 779	70 610
		Великосельск. вол.	1	2 500	2 304	2	1 980	1 639	2 134
			1	910	956	6	2 169	2 992	4 534
По губернии			51	8 655	7 466	55	17 145	14 410	—
Харьковская	Город	Харьков	102	4 225	2 171	122	5 494	3 406	174 846
Саратовская	Город Город Царицынский	Саратов	103	4 495	1 933	89	7 447	2 224	137 109
		Царицын	25	272	218	57	1 086	751	55 967
		пос. Дубовка	21	157	110	26	221	270	16 255
По губернии			149	4 924	2 311	172	8 754	3 245	—
Самарская	Город	Самара	(?) 1	18	10	48	4 560	1 377	91 672
Херсонская	Город	Одесса	159	13 750	3 763	306	29 407	8 634	405 041
Донская	Город Город	Нахичевань	34	873	732	45	3 472	3 098	29 312
		Новочеркасск	15	278	128	28	965	467	52 005
Екатеринослав- ская	Город Город Город Бахмутский Екатеринослав- ский	Ростов-на-Дону	26	4 898	2 750	92	13 605	5 756	119 886
		Екатеринослав	33	1 003	469	63	4 841	3 628	121 216
		м. Юзовка	1	2 000	1 300	3	8 988	6 332	28 076
		с. Каменное	—	—	—	1	7 200	2 400	16 878
По обеим губерниям			109	9 052	5 379	232	39 071	21 681	—
Итого по перечисленным 103-м центрам			2 831	536 687	355 777	3 638	706 981	451 244	—

НЕКРИТИЧЕСКАЯ КРИТИКА

(ПО ПОВОДУ СТАТЬИ г-на П. СКВОРЦОВА
«ТОВАРНЫЙ ФЕТИШИЗМ» В № 12 «НАУЧНОГО
ОБОЗРЕНИЯ» ЗА 1899 г.)

Написано в марте 1900 г.

*Напечатано в журнале
«Научное Обозрение» за 1900 г.,
май — июль 1900*

Подпись: Владимир Ильич

*Печатается по тексту
«Научного Обозрения»*

«Юпитер сердится»... Давно уже известно, что такое зрелище очень забавно и что гнев грозного громовержца вызывает на самом деле только смех. Лишнее подтверждение этой старой истины дал г. П. Скворцов, обрушившийся с грудой самых отборных «сердитых» выражений на мою книгу о процессе образования внутреннего рынка для русского капитализма.

I

«Для изображения процесса в целом — величественно поучает меня г. Скворцов — необходимо изложить свое понимание капиталистического способа производства, ограничиться же одними справками с теорией реализации совершенно излишне». Почему это в книге, посвященной анализу данных о внутреннем рынке, «излишни» справки с теорией внутреннего рынка, — это остается тайной нашего грозного Юпитера, который под «изложением своего понимания» «понимает»... выписки из «Капитала», наполовину не относящиеся к делу. «Можно упрекнуть автора в том *диалектическом*» (образчик остроумия г-на Скворцова!) «противоречии, что, задавшись целью рассмотреть вопрос» (как складывается *внутренний* рынок для русского капитализма), «он в конце *справок с теорией* приходит к выводу, что такого вопроса вовсе не существует». Г-н Скворцов так доволен этим своим замечанием, что повторяет его несколько раз, не видя или не желая видеть, что оно основано на грубой ошибке. У меня сказано в конце первой главы, что «вопрос о внутреннем рынке, как *отдельный самостоятельный вопрос, не зависящий от вопроса о степени развития капитализма*, вовсе не существует» (47)¹⁴⁰.

Что же — не согласен с этим критик? Нет, согласен, ибо страницей раньше называет мое указание «справедливым». А если так, то по какому случаю поднимает он шум и пытается выбросить из моего вывода самую существенную часть его? Это опять остается тайной. В конце вступительной теоретической главы у меня прямо указана интересующая меня тема: «вопрос о том, как складывается внутренний рынок для русского капитализма, сводится к следующему вопросу: каким образом и в каком направлении развиваются различные стороны русского народного хозяйства? в чем состоит связь и взаимозависимость между этими различными сторонами?» (47). Находит ли критик, что эти вопросы не стоят рассмотрения? Нет, он предпочитает обходить вопрос о той теме, которую я себе поставил, и указывать *другие темы*, которыми мне следовало бы, по велениям Юпитера, заняться. Следовало бы, по его мнению, «изобразить воспроизводство и обращение как той части продукта, которая производится в земледелии и промышленности капиталистически, так и той части, которая производится самостоятельными производителями-крестьянами... показать отношение между ними, т. е. величины постоянного и переменного капиталов и прибавочной ценности в каждом из указанных подразделений общественного труда» (2278). Ведь это просто звонкая и совершенно бессодержательная фраза! Прежде чем пытаться изобразить воспроизводство и обращение того продукта, который производится в земледелии капиталистически, — необходимо сначала выяснить, *как именно и поскольку* становится земледелие капиталистическим, у крестьян или у помещиков, в том или в другом районе и т. д. Без этого выяснения (которым я и занимался в своей книге) проповедуемое г. Скворцовым изображение останется рядом общих мест. Прежде чем говорить о той части продукта, которая в промышленности производится капиталистически, надо сначала выяснить, *какая именно промышленность в России и поскольку* становится капиталистической. Именно это и пытался я сделать посредством обработки данных, напр., о кустарной промышленности; грозный критик величественно обходит все это молчанием и пресерьезно приглашает меня топтаться на одном месте и отделяваться ничего не говорящими общими местами о капиталистической промышленности! Вопрос о том, *какие именно* крестьяне

в России являются «самостоятельными производителями», тоже требует фактического изучения, попытку которого я и представил в своей книге; если бы г. Скворцов подумал над этим вопросом, он не говорил бы таких пустяков, будто категории постоянного, переменного капиталов и прибавочной ценности можно, не обвиняясь, переносить на хозяйство «самостоятельных производителей-крестьян». Одним словом, разработка предлагаемой г. Скворцовым темы возможна лишь *после* выяснения намеченных мною вопросов. Под видом поправки моей постановки вопроса, грозный критик пятится назад, от анализа конкретной и исторически особой действительности к простому списыванию Маркса.

Между прочим, нельзя пройти молчанием следующей выходки г. П. Скворцова, замечательно характеризующей приемы нашего критика. Проф. Зомбарт (говорит г. П. Скворцов) показывает, что вывоз Германии отстает от развития германской промышленности. «Эти данные, — поясняет г. П. Скворцов, — как раз и подтверждают мое понимание рынков». Не правда ли, хорошо? Г-н Скворцов иллюстрирует своими рассуждениями известное изречение: в огороде бузина, а в Киеве дядька. Люди спорят о теории реализации, — а капитализм, как и крепостничество, живет прибавочным трудом! Если прибавить к таким неподражаемым выходкам ряд грозных окриков, то получим всю «критику» г. Скворцова.

Но пусть судит сам читатель: на стр. 2279 и 2280 г. П. Скворцов, чтобы показать мое «непонимание», приводит выписки из разных мест первой главы, выхватывает отдельные слова из отдельных фраз и восклицает: «*Нахождение, обмен, теория внутреннего рынка, нахождение замещения и наконец возмещение!* Не думаю, что такая точность определений свидетельствует о ясном понимании г. Ильиным «замечательной» теории реализации Маркса!» Ведь это совершенно такая же «критика», как та, над которой смеялся некогда Чернышевский; возьмет человек в руку «Похождения Чичикова» и начинает «критиковать»: «Чи-чи-ков, чхи-чхи... Ах как смешно! Нахождение, обмен... Не думаю, что это ясно...»¹⁴¹. Ах, какая уничтожающая критика!

На стр. 30 своей книги я говорю о том, что различие продукта по натуральной форме не было необходимо при анализе производства индивидуального капитала, но безусловно необходимо при анализе воспроизводства

общественного капитала, ибо в последнем случае (и только в последнем случае) идет речь именно о возмещении натуральной формы продукта. Г-н Скворцов утверждает, что я «не понял» Маркса, читает мне строгий выговор за «вольный перевод», находит «необходимым подробно цитировать *«Капитал»*» (причем в цитатах говорится именно то, что я и изложил) и обрушивается на мои следующие слова: «Геперь же», т. е. при анализе воспроизводства общественного, а не индивидуального капитала, «вопрос состоит именно в том, откуда возьмут предметы своего потребления рабочие и капиталисты? откуда возьмут последние средства производства? каким образом произведенный продукт покрывает все эти запросы и даст возможность расширять производство?» Подчеркнув это место, г. Скворцов пишет: «В подчеркнутых мною местах, действительно, находится теория реализации г. Ильина, но не Маркса, теория, ничего общего не имеющая ни с какою теориею Маркса» (2282). Сильно сказано! Но посмотрим, каковы доказательства. Доказательствами являются, конечно, цитаты из Маркса, в том числе следующая: «Вопрос, как он непосредственно предложит (sic)*, таков: как капитал, затраченный в производство, заменяется по его ценности из ежегодного продукта, и как сплетается движение этой замены с потреблением прибавочной ценности капиталистами, а рабочей платы работниками?» Вывод: «Я полагаю, что достаточно показал, что теория реализации, которую г. Ильин выдает за теорию Маркса, не имеет ничего общего с анализом у Маркса» и т. д. Мне остается только еще раз спросить: не правда ли, хорошо? В чем состоит разница между тем, что я говорю,

* Кстати, о переводах. Г-н Скворцов, приводя следующую фразу из моей книги: «...как если бы границей их (производительных сил) развития была лишь абсолютная потребительная способность общества» (35), делает мне строгое внушение: «г. Ильин... не заметил неуклюжести перевода, тогда как в подлиннике просто и ясно стоит: *«als ob nur die absolute Konsumptionsfähigkeit der Gesellschaft ihre Grenze bilde»*» (2286). Чем плох этот (вполне правильный) перевод, критик не поясняет. А чтобы охарактеризовать его строгость, достаточно привести парочку его переводов. Стр. 2284: «Если же нормальное ежегодное воспроизводство представляется в данном размере, то этим также представляется...» (в оригинале: *ist damit auch unterstellt*); стр. 2285: «Цело идет прежде всего о простом воспроизводстве. Дальше будет представлено» (в оригинале: *Ferner wird unterstellt*) «не только что продукты обмениваются по их ценности» и пр. Таким образом, добрый г. Скворцов, несомненно, убежден твердо, что *unterstellen* значит представить, и что *wird unterstellt* — время будущее.

Я не говорю уже о слоге грозного критика, который угодает и такими фразами: «теперь капиталистический способ производства равняется земледельческой промышленности» (2293).

и тем, что говорится в выписках из Маркса, — остается тайной грозного критика. Ясно только, что мой смертный грех состоит в «вольном переводе» или — должно быть — в том, что я излагаю Маркса «своими словами», как выражается г. Скворцов в другом месте статьи (2287). Подумайте только! Излагает Маркса «своими словами»! «Настоящий» марксизм состоит в том, чтобы выучить «Капитал» наизусть и цитировать его кстати и некстати... à la* г. Николай — он.

А вот и иллюстрация в подтверждение этого последнего замечания. У меня сказано, что капитализм «является лишь как результат широко развитого товарного обращения», а в другом месте, что «капитализм это та стадия развития товарного производства, когда и рабочая сила становится товаром». Грозный Юпитер мечет грома и молнии: «при каких условиях является капитализм... известно всякому мало-мальски грамотному читателю» (sic!), «буржуазный горизонт г. Ильина» и прочие перлы, украшающие полемику сердитого г-на Скворцова. Следуют цитаты из Маркса: первая говорит именно то, что сказано мною (покупка и продажа рабочей силы — основное условие капиталистического производства); вторая говорит о том, что способ обращения проистекает из общественного характера производства, а не наоборот («Das Kapital», II. В., 93)¹⁴². Г-н Скворцов воображает, что этой последней цитатой он окончательно опроверг своего оппонента. На самом же деле он подменил поставленный мною вопрос другим и доказал свою способность приводить неуместные цитаты. О чем говорил я в инкриминируемом месте? О том, что капитализм есть результат товарного обращения, т. е. об историческом соотношении капиталистического производства и товарного обращения. А о чем говорится в цитированном месте второго тома «Капитала» (тома, посвященного вопросу об обращении капитала)? Об отношении капиталистического производства к капиталистическому обращению; Маркс полемизирует в данном месте (S. 92. II. В.¹⁴³) против экономистов, которые противопоставляли натуральное хозяйство, денежное хозяйство и кредитное хозяйство, как три характеристичные экономические формы движения общественного производства; Маркс говорит, что это неверно, потому что и денежное и

* — вроде. Ред.

кредитное хозяйства выражают лишь способы обращения, свойственные разным ступеням развития капиталистического производства, и делает заключительное замечание о «буржуазном горизонте» *этих экономистов*. Г-н Скворцов думает, что «настоящий» марксизм состоит в том, чтобы подхватывать последнее слово Маркса и повторять его — хотя бы и против оппонента, который и не думал говорить о соотношении натурального, денежного и кредитного хозяйства. Предоставляем читателю судить, на чьей стороне лежит тут «непонимание» и к какого сорта литературе относятся подобные выходки. Под шумок грозных окриков г. Скворцов не только пустил в ход «момент подмена», но и обошел совершенно вопрос о соотношении капиталистического производства и товарного обращения. Это очень важный вопрос, к которому я в своей книге возвращаюсь много раз, подчеркивая историческую роль торгового капитала, как предшественника капиталистического производства. Г-н Скворцов как будто бы ничего не имеет возразить против этого (судя по тому, что он обходит это молчанием). А если так, то какой смысл имеет тот шум, который поднят им по поводу моих слов, что капитализм — результат товарного обращения? Разве торговый капитал не выражает развитие торговли, т. е. товарного обращения без капиталистического производства? И эти вопросы, паки и паки, остаются тайной сердитого Юпитера.

Чтобы покончить с «критикой», направленной г. Скворцовым против теоретической части моей работы, мне остается рассмотреть еще несколько грозных окриков и грубых ошибок, которыми полна статья «Товарный фетишизм».

У меня в книге говорится: «Необходимость внешнего рынка для капиталистической страны определяется... тем, что капитализм является лишь как результат широко развитого товарного *обращения*, которое выходит за пределы государства. Поэтому нельзя себе представить капиталистической нации без внешней торговли, да и нет такой нации. Как видит читатель, эта причина — свойства исторического» (43). Грозный Юпитер «критикует»: «я, как читатель, не вижу, что эта причина свойства исторического. Совершенно голословное указание» (2284) и т. д. Если товарное обращение является необходимым историческим предшественником капитализма, то неужели еще нужно пояснять, почему «эта причина — свойства исторического»?

Для абстрактной теории капитализма существует лишь развитой и вполне сложившийся капитализм, а вопрос об его происхождении устраняется.

«Г-н Ильин... для реализации продукта в капиталистическом обществе... обращается к помощи внешнего рынка» (2286). Читателю, который знаком с моими «Этюдами» и с «Развитием капитализма в России», мне вряд ли даже есть надобность пояснять, что это опять фокус, совершенный таким же приемом, как предыдущие. Цитата из Маркса: «...иностранная торговля только заменяет туземные товары товарами другой потребительной или натуральной формы...»¹⁴⁴. Вывод: «Каждый грамотный, за исключением критически мыслящих личностей, поймет, что Маркс говорит прямо противоположное теории г. Ильина, что на внешнем рынке не для чего находить «эквивалент для сбываемой части продукта», «другой части капиталистического продукта, способной заменить первую» (2284). О, великолепный г. Скворцов!

«Г-н Ильин... отвлекаясь от существенных черт капиталистического общества, превращая его, таким образом, в планомерное производство, — пропорциональность в развитии отдельных производств, несомненно, означает планомерность производства, — благополучно реализует, наконец, то же самое количество продуктов внутри страны» (2286). Этот новый прием «критика» основан на подсовывании мне той мысли, будто капитализм обеспечивает постоянную пропорциональность. Постоянная, сознательно поддерживаемая пропорциональность, действительно, означала бы планомерность, — но не та пропорциональность, которая «устанавливается лишь как средняя величина из ряда постоянных колебаний» (именно это и указано мной в том месте, которое цитирует г. Скворцов). Я говорю прямо, что пропорциональность (или соответствие) «предполагается» теорией, а на деле оно «постоянно нарушается», что для создающей пропорциональность замены одного распределения капитала другим «необходим кризис» (все подчеркнутые слова находятся на той же, цитируемой г-ном Скворцовым, 44-й стр.). Спрашивается, что можно думать о критике, который приписывает своему противнику превращение капитализма в планомерное производство, ссылаясь на ту самую страницу и тот самый абзац, где этот противник говорит, что для капитализма *необходим кризис*, чтобы создавать *постоянно нарушаемую* пропорциональность??

II

Переходим ко второй части статьи г. Скворцова, посвященной критике фактических данных, приводимых и анализируемых в моей книге. Не встретим ли мы хоть здесь сколько-нибудь серьезной критики в области вопросов, которыми специально занимался г. Скворцов?

Общественное разделение труда является основой товарного хозяйства и основным процессом создания внутреннего рынка, — цитирует г. Скворцов мои слова, — «а просто «разделение труда», надо полагать не общественного, является основанием мануфактуры...» Этим «покушением на иронию» критик обнаруживает непонимание элементарного различия между разделением труда в обществе и разделением труда в мастерской: первое создает (в обстановке товарного хозяйства — условие, прямо указанное у меня, так что напоминание г-на Скворцова о разделении труда в индийской общине относится к печальной слабости этого автора приводить не относящиеся к делу места из Маркса) обособленных товаропроизводителей, производящих самостоятельно и независимо друг от друга различные продукты, поступающие в обмен; второе не изменяет отношения производителей к обществу, преобразовывая лишь их положение в мастерской. По этой-то причине, насколько я могу судить, Маркс и говорит иногда об «общественном разделении труда»*, иногда просто о разделении труда. Если г. Скворцов думает иначе, ему следовало бы изложить и разъяснить свое мнение, а не бросать грозные, но лишённые всякого смысла, замечания.

«Разделение труда совсем не характерный признак мануфактуры, так как и на фабрике существует разделение труда».

Очень хорошо, г. Скворцов! Но разве у меня только этим признаком и отделяется мануфактура от фабрики? Если бы критик хотел сколько-нибудь серьезно разобраться, правильно ли понимаю я «характерные признаки мануфак-

* В двенадцатой главе первого тома «Капитала», посвященной вопросу о мануфактуре, имеется особый параграф, озаглавленный: «Разделение труда внутри мануфактуры и разделение труда внутри общества». В начале этого параграфа Маркс говорит: «Коснемся вкратце отношения между мануфактурным делением труда и общественным делением труда, которое составляет общее основание всякого товарного производства» («Das Kapital», I³, S. 362)¹⁴⁶. Не правда ли, как поучительно сопоставить с этим выходку нашего сердатого Юинтера?

туры» (это — очень интересный и вовсе не такой простой вопрос, как можно бы думать с первого взгляда), то мог ли бы он умолчать о том, что в том самом параграфе, о котором идет речь, у меня прямо сказано: «Основные признаки понятия мануфактуры, по Марксу, мы имели случай перечислить в другом месте («Этюды», 179*)» (336, прим. 1)? В «Этюдах» разделение труда фигурирует лишь как *один* признак в числе целого ряда других. Читатель статьи г-на Скворцова мог бы получить, след., совершенно искаженное представление о моих взглядах и не мог бы получить совершенно никакого представления о собственных взглядах критика.

Далее. Попытка представить целый ряд так называемых «кустарных» промыслов как мануфактурную стадию русского капитализма делается в моей книге, если я не ошибаюсь, *впервые*, и я, разумеется, далек от мысли считать этот вопрос вполне вырешенным (особенно ввиду того, что он рассматривается у меня с известной специальной точки зрения). Я наперед ожидал поэтому критики своих взглядов, ожидал с тем большим основанием и с тем большим интересом, что некоторые русские марксисты высказывали уже несколько отличные взгляды (см. стр. 483—484 «Развития капитализма», примеч.). Как же отнесся к этому вопросу г. П. Скворцов? Его «критика» сводится целиком к великолепному, по своей лаконической грозности, назиданию — не ограничиваться «механически перечислением числа наемных рабочих, суммой производства в таком-то и таком-то годах в той или другой области производства» (2278). Если это назидание не относится к тому отделу моей книги, который посвящен вопросу о фабрично-заводской статистике (г. Скворцов не говорит об этом ни слова), то оно должно относиться именно к главе о мануфактуре, большая половина которой занята фактическими данными. Каким образом можно было бы обойтись без них, — этой тайны грозный критик не открывает, и я продолжаю держаться того мнения, что лучше подвергнуться обвинению в сухости изложения, чем подать повод читателю думать, что мой взгляд основан на «цитировании» «Капитала», а не на изучении русских данных. Если г. Скворцов находит, что мое перечисление «механическое», то значит он считает

* См. Сочинения, том 2, стр. 402—403. Ред.

неверными те выводы, которые сделаны у меня из этих данных во 2-й половине VI-й главы и повторены в VII гл., § XII? — значит, он не согласен с тем, что эти данные показывают особый строй промысла, характеризующийся особым укладом: 1) техники, 2) экономики и 3) культуры? Грозный Юпитер не проронил ни словечка об этом в своей «критике», в которой, если отбросить сердитые окрики, не остается абсолютно никакого содержания. Маловато ведь этого, почтеннейший г. Скворцов!

Перейдем к вопросу о роли крестьянских податей в деле развития товарного хозяйства. Я утверждал, что подати в свое время были важным фактором развития обмена, но в настоящее время товарное хозяйство настолько уже встало на ноги, что это значение податей «отходит далеко на задний план». Г-н Скворцов обрушивается на это с грудой жалких и страшных слов, вроде «товарный фетишизм», все соединить, «всемогущество», могущество товарного производства и пр., но — увы! — сильные слова прикрывают только бессилие грозного критика опровергнуть делаемый мной вывод. «Даже г. Каутский, — пишет г. Скворцов, — с которым во многом сходствует г. Ильин»... (бедный «г. Каутский», «сходствующий» с «товарным фетишистом», обнаруживающий полное непонимание «Капитала» и сходный с придавленным «буржуазным горизонтом» г. Ильиным! Оправится ли он от удара, наносимого «настоящим» марксистом?)... «и тот говорит, что превращение крестьянских натуральных повинностей в денежные повышает потребность крестьян в деньгах» (2288). Очень хорошо, грозный г. критик, но только ведь это же совершенно не относится к вопросу о том, какую роль *в денежном расходе крестьян* играют подати сравнительно с расходом на остальные потребности и нужды. *Этого* вопроса Каутский и не затрагивает — г. Скворцов паки и паки обнаруживает свой замечательный талант приводить неуместные цитаты. «Вопрос основной, — выдвигает г. Скворцов свое второе возражение, — даже по данным бюджетов не объясненный, сводится к тому: откуда безлошадный возьмет 25 руб. для уплаты податей» (25 процентов денежного расхода, 25 рублей из 100 рублей г. Скворцов превратил уже просто в 25 руб.!) «а лошадный — 10 руб.? — а вовсе не к тому, какую часть дохода (?) составляют подати во всех денежных расходах крестьян» (2290). Я советую г-ну Сквор-

цову взять патент на замечательное открытие: самоновейший и легчайший способ «научной критики», в корень уничтожающей противника. Ваш противник на одной из нескольких сот страниц своей книги ставит между прочим вопрос о доле расходов на подати во всем денежном расходе; стоит только процитировать это место, подсунуть противнику *другой* вопрос, — и вы блестяще докажете, что противник — «товарный фетишист», не думающий, изверг этакий, о том, откуда взять бедному безлошадному крестьянину 25 рублей! А затем, другие страницы книги, где говорится об отношении податей к доходу, о составе и источнике доходов, — можете опустить, доказав этим еще «буржуазный горизонт» противника. Право, возьмите патент, г. Скворцов!

Вот еще образчик того, как пользуется г. Скворцов этим открытием. Я прошу у читателя внимания: такие перлы «научной критики» — единственные в своем роде.

Дело идет все о той же 126-й странице, на которой идет речь о бюджетных данных по вопросу о крестьянских податях. Указав на роль податей в денежном расходе крестьянина, я продолжаю: «Если же мы будем говорить не о роли податей в развитии обмена, а об отношении их к доходу, то мы увидим, что отношение это непомерно высоко. Как сильно тяготеют над современным крестьянином традиции дореформенной эпохи, это всего рельефнее видно из существования податей, поглощающих седьмую часть валового расхода мелкого земледельца, или даже батрака с наделом. Кроме того распределение податей внутри общины оказывается поразительно неравномерным: чем состоятельнее крестьянин, тем меньшую долю составляют подати ко всему его расходу. Безлошадный платит сравнительно с своим доходом почти втрое больше, чем многолошадный (см. выше табличку о распределении расходов)...» У всякого читателя, который хоть сколько-нибудь внимательно относится к тому, что он читает, естественно, должен был явиться вопрос: почему я говорю о распределении податей внутри общины, когда бюджеты относятся к хозяйствам крестьян не только разных общин, но даже разных уездов? Может быть, неравномерность распределения здесь случайна, — может быть, она зависит от различного обложения одной десятины надельной земли в разных уездах или в разных общинах, из которых взяты хозяйства для составления типических бюджетов? И вот, чтобы устранить

это неизбежное возражение, я сейчас же, вслед за сказанным, поясню: «...Мы говорим о распределении податей внутри общины, потому что, если рассчитать размер податей и повинностей на 1 десятину надела, то размер их окажется почти уравнительным...» Если бы критик захотел проверить эти слова, то ему стоило бы только сопоставить табличку на стр. 121 (размер податей и повинностей на 1 хозяйство), с табличкой на стр. 127 (количество наделной земли на 1 двор), и он легко убедился бы, что действительно, по бюджетным данным, несмотря на принадлежность бюджетных хозяйств к разным общинам и даже разным уездам, размер податей и повинностей на 1 дес. надела почти уравнителен.

И вот теперь полюбуйтесь, какими приемами уничтожает своего оппонента г. критик. Он выхватывает подчеркнутые мной слова о расчете податей на 1 дес. надела; не замечает (sic!), что эти слова относятся только к бюджетным данным; приписывает этим словам тот смысл, что размер податей на 1 дес. надела почти уравнителен во всем русском крестьянстве вообще; победоносно изобличает меня за этот последний «вывод» в незнакомстве с земско-стат. изданиями и приводит две таблички в подтверждение того (общезвестного) факта, что в различных общинах, волостях, уездах размер податей на 1 дес. надела далеко не уравнителен. Совершив этот фокус, критик еще прибавляет: «Действительно, внутри общины, получившей один и тот же размер надела, размер платежей не почти, а наверно уравнительный. Все дело в том, что г. Ильин не знает, о какой общине он собственно говорит. Чтобы покончить с злоупотреблением г. Ильина земскими статистическими данными» и т. д. ... (2292). Мне было бы крайне интересно знать, можно ли найти в научной литературе другой образец подобного сорта критики.

Ознакомившись с теми приемами, посредством которых г. Скворцов «доказал» полнейшую «негодность» бюджетных данных, приводимых у меня, мы можем, повидимому, миновать те сильные (и бессильные) выражения, в которых выражает критик свое недовольство самым употреблением бюджетных данных. Требуя массовых данных о бюджетах, г. Скворцов, вероятно, опять говорит о чем-либо не относящемся к делу, ибо описания конкретных хозяйств, которыми я пользовался, никогда массовыми не бывают и быть не могут. Литература бюджетов конкретных хозяйств

указана мной в начале критикуемого параграфа, и я был бы, разумеется, только благодарен критику, если бы он пополнил или исправил мои указания. Но г. Скворцов умеет «критиковать», не касаясь существа дела! Попытку доказать типичность бюджетов сравнением среднего размера семьи, посева, аренды, количества скота на 1 безлошадный и 1 однолошадный двор по бюджетным и по «массовым данным» (стр. 128 моей книги) грозный критик просто называет «курьезом»; по какой причине — неизвестно; может быть, по той же, по которой один «критик» находил смешным слово Чичиков? Бюджеты «уже потому... не типичны, что отчуждение с осени и приобретение весной... хлеба... очень редко встречались по Воронежской губернии, тогда как по всей России» такое отчуждение доказано, будто бы, г. Ник. — оном (2291). Недаром верно говорится, что *les beaux esprits se rencontrent**: «настоящий» марксист г. Павел Скворцов, встречая противоречие между утверждениями «настоящего» марксиста г. Николая — она и земско-статистическими данными, решает вопрос не колеблясь в том смысле, что данные не типичны, а не в том, что слова г. Ник. — она неверны или слишком общи. И потом: какое отношение имеет вопрос о продаже осенью и покупке весной хлеба к спору о типичности бюджетов, которыми я для разбора этого вопроса вовсе и не пользуюсь?

III

После неблагодарной работы разъяснения подсовываний, приятно встретить, наконец, возражение по существу, хотя бы даже и формулированное с теми грозными окриками («фетишизм», «полное непонимание»), которые г. Скворцов считает, видимо, весьма убедительными, и хотя бы даже о собственных взглядах критика приходилось больше догадываться, чем видеть прямое изложение их. Г-н Скворцов совершенно прав, говоря, что мой взгляд «красной нитью проходит сквозь все сочинение».

Чтобы резче оттенить наше разногласие, сопоставлю два крайних выражения противоположных взглядов: г. Скворцов думает, вероятно (по крайней мере это вытекает из его возражений), что, чем меньше земли получили бы крестьяне

* — великие души понимают друг друга. *Ред.*

при освобождении и чем дороже бы они ее получили, тем быстрее шло бы развитие капитализма в России. Я думаю наоборот: чем больше земли получили бы крестьяне при освобождении и чем дешевле бы они ее получили, тем быстрее, шире и свободнее шло бы развитие капитализма в России, тем выше был бы жизненный уровень населения, тем шире был бы внутренний рынок, тем быстрее шло бы применение машин к производству, тем больше, одним словом, походило бы экономическое развитие России на экономическое развитие Америки. Ограничусь указанием двух обстоятельств, подтверждающих, на мой взгляд, правильность этого последнего мнения: 1) на почве малоземелья и тяжести податей у нас в очень значительном районе развилась отработочная система частновладельческого хозяйства, т. е. прямое переживание крепостничества*, а вовсе не капитализм; 2) именно на наших окраинах, где крепостное право либо вовсе не было известно, либо было всего слабее, где крестьяне всего менее страдают от малоземелья, отработков, тяжести податей, там всего больше развился капитализм в земледелии. Такое сопоставление необходимо именно для анализа условий «перехода из одной общественной формации в другую», в игнорировании которых меня так грозно и так голословно обвиняет г. Скворцов.

Крайняя шаблонность взглядов г-на Скворцова на экономические процессы, происходящие в нашем крестьянском хозяйстве, обнаруживается также его замечаниями о переселениях и о разрушении капитализмом средневековых городов. Ну, разве не прав я был, сопоставляя г. Павла Скворцова с г. Николаем — оном? Оба они «решают» вопрос о переселениях крайне простым и исключительно отрицательным замечанием против взглядов, «придающих значение» переселениям. Но ведь подобный вывод годен только для самого примитивного... то-бишь, «настоящего» марксизма, удовлетворяющегося совершенно абстрактными... общими местами. Что это значит «придавать значе-

* Кстати. Это последнее положение (что отработочная — пережиток крепостничества) я прямо выставляю в своей книге. Г-н Скворцов об этом не говорит, а берет мое замечание, что отработочная, в сущности, держится с «Русской Правды», и бушует по поводу него: тут и цитата из Ключевского, и опутренные рынки в XII веке, и товарный фетишизм, и утверждение, что у меня «товарное производство является чудодейственным и все объясняющим началом в истории (sic!), начиная с «Русской Правды» (sic!). Это, видимо, все та же критика типа «чхи-чхи», которой я и без того, кажется, слышном много занимался в начале статьи.

ние» переселениям? Если понимать эти слова в буквальном смысле, то разве может хоть один экономист, находящийся в здравом уме и твердой памяти, *не придавать значения* ежегодным переселениям. Если понимать эти слова в специальном смысле *капитализма*, то г. Скворцов, во-первых, извращает мою мысль, ибо я прямо говорю как раз обратное в цитируемом им месте. Во-вторых, экономист, который видит свою задачу в том, чтобы изучать особенности экономического строя и развития России (а не только в том, чтобы подробно цитировать, и зачастую не к месту цитировать, Маркса), необходимо должен поставить вопрос: *какое именно влияние оказывают переселения в России?* Не изучая специально этого вопроса, я отметил в указанном г. Скворцовым месте, что мои выводы по вопросу о разложении крестьянства вполне гармонируют с выводом г. Гурвича*. Помимо того, я и в других местах книги неоднократно касаюсь вопроса о переселениях. Может быть, этот взгляд мой неверен, но г. Скворцов уж ровно ничего не дает для его исправления или дополнения, совершенно заслаяя существо дела грозными окриками. Далее, мои замечания дают г-ну Скворцову повод заключить, что «товарный фетишист верит в чудодейственную силу своего фетиша теперь» (sic!). Вот уже, поистине можно сказать, «уничтожил!» Однако, почтеннейший г. критик, отрицаете ли вы мои соображения? Отчего бы не поделиться с публикой вашими *фактическими* соображениями и не разобрать данных *хотя по одному* уезду? Ведь это было бы так естественно со стороны лица, специально занимающегося земской статистикой! И я позволяю себе сохранить это мнение, несмотря на такие страшные слова г. Скворцова (фетишизм, чудодейственная сила), которые — кто ж в этом сомневается? — хоть кого испугать могут**.

* Кстати о г. Гурвиче. Своим немотивированным и высокомерно-презрительным отношением к «выводам» этого писателя, — который известен в марксистской литературе, как автор двух книг и как сотрудник журналов, — г. Скворцов обнаруживает только свое самоощущение.

** Из моих слов: «До капитализма земледелие было в России господним делом, барской затеей для одних, обязанностью, тяглом — для других» (269), по мнению г. Скворцова, «оказывается, что целая общественная формация, крепостной способ производства, была только барской затеей». Нет, г. Скворцов, это еще вовсе не «оказывается», ибо я в своем месте указал на то, что «крепостное хозяйство было известной правильной и законченной системой» (158), в адрес охарактеризовал лишь *один* из признаков этой системы. Что в помещичьем хозяйстве был элемент «барской затеи», это легко увидит всякий, кто вспомнит известные типы «Обломовых крепостной или набальной деревни» (182); — это

Наконец, последний вопрос, по которому *можно* говорить с г. Скворцовым о существе дела, это — вопрос о группировке земско-статистических данных о крестьянстве. Г-н Скворцов специально занимался и, если мы не ошибаемся, занимается земской статистикой: позволительно было поэтому ждать у него указаний, основанных на фактах и разъясняющих этот спорный и крайне интересный вопрос. «Мы отвергаем а limine — писал я — группировку по наделу и пользуемся исключительно группировкой по хозяйственной состоятельности (по рабочему скоту; по посеву)», и я указывал далее, что группировка по наделу, пользующаяся несравненно большей распространенностью в нашей земской статистике, совершенно непригодна по той причине, что жизнь нарушает уравнительность (внутри общины) надельного землевладения: стоит только вспомнить такие общезвестные и никем не оспариваемые факты, как сдача наделов, забрасывание их, покупку и аренду земли, присоединение к земледелию торгово-промышленных предприятий и работы по найму. «Экономическая статистика необходимо должна положить в основание группировки *размеры и типы хозяйства*» (78). «Критика» г-на Скворцова состоит в следующем: «Г-н Ильин недоволен группировкой по наделу статистических данных о крестьянстве. Существуют две (sic!) группировки статистических данных. Одна историческая, при которой собираются в одно целое общины (!) с одинаковым размером надела на ревизскую душу, и другая, фактическая, при которой собираются в одно целое крестьянские хозяйства с одинаковым размером надела, к какой бы общине они ни принадлежали. Историческая группировка тем и важна, что она наглядно

указывают и земские статистики, которым принадлежит и выражение: «барская вата» (177); — это доказывают данные об одном периоде в развитии сельскохозяйственного машиностроения в России: попытка помещиков просто-напросто выписать из-за границы и рабочих и машины (159 и 183) была ничем иным, как «барской затесей». — «Когда и где совершилось превращение капитализмом государя-вотчинника» (г. П. С. напрасно думает, что эта категория применима только к эпохе «до образования крепостного права»; она применима и к эпохе крепостного права) «я зависимого крестьянина в промышленников, г. Ильин, к сожалению, не говорит» (2293). Я говорю об этом и во II и в III и особенно в IV главе книги, где речь идет именно о превращении земледелия в *торгово-промышленное* предприятие. Очень может быть, что мои указания на этот процесс требуют пополнений и исправлений; я не сомневаюсь, что всякий серьезный и следущий критик сумел бы сделать их, а вот г. Скворцов, к сожалению, совершенно заслонил суть дела простыми грозными окриками. Маловато ведь этого!

показывает, при каких условиях совершился переход крестьянства из крепостного общества в капиталистическое...» и т. д. на эту, тоже рассмотренную выше, тему... «Предлагаемая г. Ильиным группировка... окончательно спутает историческое понимание условий перехода нашего крестьянства из одной общественной формации в другую. Предложение г. Ильина скорее относится к промысловой переписи (sic!), как это делается в Германии» (2289). Это — образец критики г. Скворцова по предмету его специальности и по вопросу, по которому Маркса, при всем желании, «цитировать» нельзя. Спрашивается, при чем эти рассуждения об «исторической» группировке *общин*, когда я говорю о группировке *подворных* данных? Какими чудесными путями группировка современных подворных данных может «окончательно спутать» давно установленные исторические данные об общинах? Ведь слово «исторический» г. Скворцов имеет право употреблять по данному вопросу лишь постольку, поскольку он оборачивается *спиной к истории*: если группировка общин по размеру надела на ревизскую душу относится к истории того, что было 40 лет тому назад, то ведь и то, что происходит все с большей и большей быстротой перед нашими глазами, есть тоже история. Далее, совершенно необъяснимо, каким образом человек, занимающийся земской статистикой и говорящий обо всех вещах не иначе, как тоном пророка, может писать, что «существуют две группировки» (общин по наделу и дворов по наделу), когда всякий знает, что *существует очень много группировок*: и по посеву, и по рабочему скоту, и по работникам, и по батракам, и по владению домом и проч.? Каким образом может г. Скворцов с такой безапелляционностью и *без тени мотивировки* объявлять «фактической» одну группировку по наделу, когда спорный вопрос в том-то и состоит, *является ли эта группировка фактической?* Я показываю по ряду уездов, что распределение надельной земли между хозяйствами отличается и поныне еще сравнительно очень значительной «уравнительностью» (на 20% зажиточных дворов, при 26—30% населения, приходится 29—36% надельной земли в разных уездах или группах уездов), тогда как распределение *фактических* показателей хозяйства, рабочего скота, посева, улучшенных орудий и пр., является везде и повсюду, без исключения, *несравненно менее уравнительным*. Г-н Скворцов

ухитряется критиковать — и даже разносить — мои положения, не коснувшись ни единым словом существа дела.

Само собою разумеется, что, не будучи статистиком по специальности, я нисколько не претендовал на решение вопроса о группировке. Но я думаю, что об основных вопросах земской статистики (а вопрос о приемах группировки подворных сведений есть именно основной вопрос, как я указываю в цитируемом г. Скворцовым месте) вправе говорить и даже обязаны говорить вовсе не одни земские статистики, но и все экономисты. Нельзя себе представить экономиста, изучающего экономическую действительность России, который бы мог обойтись без данных земской статистики, и если земская статистика будет идти сама по себе, а работа экономистов сама по себе, то ни та, ни другая не может достигнуть удовлетворительных результатов. Что группировка по наделу не является удовлетворительной фактической группировкой, это признали уже отчасти и сами земские статистики, давшие ряд группировок по рабочему скоту и по посеву, которыми я и пользовался в своей книге. Именно теперь, когда важность вопроса особенно подчеркивается едва ли не всеми марксистами и не отрицается и экономистами других направлений, было бы особенно необходимо пересмотреть этот вопрос. А г. Скворцов вместо критики преподносит важные, но совершенно бессодержательные фразы вроде следующей: «нужна сводка земских сборников с подробным учетом производства и воспроизводства крестьянского хозяйства, так чтобы каждый желающий мог взять в руки такой сборник и проверить «выводы» г. Ильина, Постникова и Гурвича» (2292). Да, конечно, «нужна сводка», но чтобы эти слова не остались пустым звуком и чтобы сводка действительно могла дать ответ на главные проблемы, выдвигаемые современным экономическим строем России и эволюцией этого строя, для этого необходимо поставить и всесторонне обсудить основной вопрос о приемах сводки, обсудить непременно в общей литературе, а не среди одних только земских статистиков и тем более не в четырех стенах того или другого земско-статистического бюро. Этот вопрос я поставил в своей книге и попытался наметить решение его. О верности решения судить, конечно, не мне, но я вправе сделать тот вывод, что г. Скворцов, при всей своей грозности, не сказал ровно ничего об этом вопросе, а выступил,

без всяких мотивов, защитником рутины, защитником точки зрения, которая была старой уже в 1885 году (см. примечание на стр. 77 «Развития капитализма», где я цитирую статью г-на В. В. «Новый тип местно-статистического издания», его признание, что «необходимо цифровые данные приурочивать не к такому конгломерату разнообразнейших экономических групп крестьян, как село или община, а к самим этим группам», и ставлю вопрос, почему сам г. В. В. не воспользовался ни разу данными об этих разнообразнейших группах).

В заключение, несколько слов об «ортодоксии», которые будут не лишни ввиду того, что выступление г-на П. Скворцова в роли «настоящего» марксиста делает особенно настоятельным возможно более точное определение своей, если позволительно так выразиться, позиции. Несколько не желая ставить рядом с г. Скворцовым г-на Б. Авилова, и нахожу однако необходимым коснуться одного места статьи последнего, помещенной в той же книге «Научного Обозрения». В конце *Postscriptum*'а* г. Б. Авиллов говорит: «г. Ильин (стоит) за «ортодоксию». Но, кажется, что для «ортодоксии», т. е. простого истолкования Маркса, еще много места...» (стр. 2308). Я думаю, что подчеркнутые мною слова, вероятно, обмолвка, ибо я совершенно определенно сказал, что *под ортодоксией понимаю отнюдь не простое истолкование Маркса*. В той именно статье, которую имеет в виду г. Б. Авиллов, вслед за словами: «Нет, уж лучше останемся-ка «под знаком ортодоксии» — сказано: «Не будем верить тому, что ортодоксия позволяет брать что бы то ни было на веру, что ортодоксия исключает критическое претворение и дальнейшее развитие, что она позволяет заслонять исторические вопросы абстрактными схемами. Если есть ортодоксальные ученики, повинные в этих действительно тяжких грехах, то вина падает всецело на таких учеников, а отнюдь не на ортодоксию, которая отличается диаметрально противоположными качествами» («Научное Обозрение», 1899 г., № 8, стр. 1579**)¹⁴⁸. Таким образом я прямо сказал, что принятие чего-либо на веру, исключение критического претворения и развития есть

* — приписка. *Ред.*

** См. Сочинения, том 4, стр. 77. *Ред.*

тяжкий грех, а для того, чтобы претворять и развивать, «простого истолкования», очевидно, недостаточно. Разногласие между теми марксистами, которые стоят за так назыв. «новую критическую струю», и теми, которые стоят за так назыв. «ортодоксию», состоит в том, что те и другие в *разных направлениях* хотят претворять и развивать марксизм: одни хотят оставаться последовательными марксистами, развивая основные положения марксизма сообразно с изменяющимися условиями и с местными особенностями разных стран и разрабатывая дальше теорию диалектического материализма и политико-экономического учения Маркса; другие отвергают некоторые более или менее существенные стороны учения Маркса, становятся, напр., в философии не на сторону диалектического материализма, а на сторону неокантианства, в политической экономии — на сторону тех, кто приписывает некоторые учения Маркса «тенденциозности» и т. п. Первые обвиняют за это вторых в эклектизме и, по моему мнению, обвиняют совершенно основательно. Вторые называют первых «ортодоксальными», и, употребляя это выражение, никогда не следует забывать, что оно дано противниками в полемике, что «ортодоксальные» отвергают не критику вообще, а лишь «критику» эклектиков (которые лишь постольку имели бы право называться сторонниками «критики», поскольку в истории философии учение Канта и его последователей называется «критицизмом», «критической философией»). В той же самой статье я назвал и писателей (стр. 1569, примеч., и стр. 1570, примеч.*), которые, по моему, являются представителями последовательного и целостного, а не эклектического развития марксизма и которые сделали для этого развития — и в области философии, и в области политической экономии, и в области истории и политики — несравненно больше, чем, напр., Зомбарт или Штаммлер**, простое повторение эклектических воззрений которых считается в настоящее время многим за крупный шаг вперед. Мне вряд ли надо добавлять, что представители эклектического направления группирова-

* См. Сочинения, том 4, стр. 65 и 66. *Ред.*

** Ср. против Штаммлера справедливые замечания Г. Кунова, часть статьи которого была переведена в «Научном Обозрении» за 1899 г., затем В. Львова: «Социальный закон» (там же) и обещанный «Научным Обозрением» на 1900 г. перевод статьи г. Сади Гунтера.

лись в последнее время вокруг Эд. Бернштейна. Этими краткими замечаниями по вопросу о своей «ортодоксии» я и ограничусь, как потому, что к предмету моей статьи это прямо не относится, так и потому, что с-полной обстоятельностью развить воззрения первых я лишен возможности и должен отослать интересующихся к немецкой литературе. По данному вопросу русские споры являются лишь отзвуком немецких, и без ознакомления с этими последними нельзя составить себе вполне точного представления о сути споров*.

* Именно в такому элентизму сподител, на мой взгляд, то «новое» «критическое» направление, которое «начинает вырисовываться» в нашей литературе за последнее время (ср. статьи Струве в «Жизни», 1899, № 10, и 1900, № 2; Т.-Барановского в «Научном Обозрении», 1899, № 5, 1900, № 3). Первый из названных писателей начал «вырисовывать» свою склонность к элентизму более пяти лет тому назад в своих «Крит. зам.», и тотчас по их появлении была сделана (наш благоволил припомнить Струве) попытка «раскрыть глаза» публике на смешение марксизма с буржуазной наукой в его воззрениях. Странно поэтому слышать от Струве такую фразу: «Закрывать просто глаза на так называемую (напрасно, должно быть, так называемую? В. И.) «буржуазную» критику учения Маркса и заниматься его повторением и перефразировкой оказывалось до сих пор не только бесполезным, но даже и вредным» («Живль» № 2, 305). «Закрывать просто глаза» не только на буржуазную науку, но даже и на самые челепые учения до крайнего мравобесия исключительно, конечно, безусловно вредно; это — банальное общее место. Но одно дело — не закрывать глаз на буржуазную науку, следя за ней, пользуясь ею, но относясь к ней критически и не поступаясь цельностью и определенностью мировоззрения, другое дело — пасовать перед буржуазной наукой и повторять, напр., те словечки о «тенденциозности» Маркса и т. п., которые имеют совершенно определенный смысл и значение. А затем, если уж говорить о «повторении и перефразировке», то нужнели повторение и перефразировка Бем-Баверна и Визера, Зомбарта и Штаммлера сами по себе а priori заслуживают большего внимания, чем повторение и перефразировка Маркса? Неужнели Струве, ухитрившийся уже (в русской литературе, заметьте) усмотреть «вред» (sic!) от повторения Маркса, не заметил и не замечает вреда от некритического повторения модных поправок модной буржуазной «науки»? Как далеко надо было отойти от марксизма, чтобы прийти к подобному взгляду и к такому непростительному «закрыванию глаз» на современное «шатание мысли!» Струве выражает в конце своей статьи специальное пожелание, чтобы я высказался по вопросам, поднимаемым так называемой «критикой». Замечу на это, что меня особенно занимает в настоящее время вопрос о современном элентическом направлении в философии и в политической экономии и что я не теряю еще надежды представить со временем систематический разбор этого направления; гоняться же за каждой отдельной «основной ошибкой» и «основной антиномией»... элентизма представляется мне (да простят мне почтенные «критики!») просто неинтересным. Поэтому ограничусь пона нонтрпожеланием: пусть новое «критическое направление» вписуется с полной определенностью, не ограничиваясь одними наменами. Чем скорее это произойдет, тем лучше, ибо тем меньше будет путаницы и тем яснее будет публики сознать различие между марксизмом и новым «направлением» буржуазной критики Маркса.

ПРИМЕЧАНИЯ

¹ Книга В. И. Ленина «*Развитие капитализма в России*» является результатом огромного исследовательского труда.

Непосредственная работа над книгой продолжалась свыше трех лет. Ленин приступил к ней в январе 1896 года в тюрьме, вскоре после ареста по делу «Союза борьбы за освобождение рабочего класса». В первом же письме из тюрьмы, 2 (14) января 1896 года, Ленин пишет:

«У меня есть план, который меня сильно занимает со времени моего ареста, и чем дальше, тем сильнее. Я давно уже занимался одним экономическим вопросом (о сбыте товаров обрабатывающей промышленности внутри страны), подобрал некоторую литературу, составил план его обработки, кое-что даже написал, предполагая издать свою работу отдельной книгой, если она превзойдет размеры журнальной статьи».

В этом же письме Ленин, поручая достать книги по составленному им списку, сообщает план построения своей работы.

«Список книг, — пишет Ленин, — разделен на две части, на которые делится и мое сочинение. А. — Общая теоретическая часть. Она требует меньше книг, так что ее я во всяком случае надеюсь написать, — но больше подготовительной работы. В. — Применение теоретических положений к данным русским. Эта часть требует очень многих книг. Главное затруднение представят: 1) земские издания. Впрочем, часть их у меня есть, а часть можно будет выписать (мелкие монографии), часть достать через знакомых статистиков; 2) правительственные издания — труды комиссий, отчеты и протоколы съездов и т. п. Это — важная вещь; доставать их труднее. Некоторые есть в библиотеке ВЭО*, кажется, даже большинство».

В письмах к родным Ленин дает перечень книг, сообщает, где достать книги и как наладить правильный и аккуратный их обмен. Уже в тюрьме Ленин собрал обширный материал, используя библиотеки Петербурга (Академии наук, Вольного экономического общества и других научных организаций и учреждений). Даже по пути в ссылку в Сибирь Ленин не прекращает своей работы по собиранию материалов. Во время остановки

* ВЭО — Вольное экономическое общество, см. прим. 48. Ред.

в Красноярске (по пути в село Шушенское) он изучает книги и журналы, которые нашлись в богатой частной библиотеке купца Г. В. Юдина, а также в местной городской библиотеке.

Будучи в ссылке, Ленин получал книги и материалы из самых различных мест. По его поручению М. И. Ульянова сделала многочисленные выписки из различных книг Румянцевской библиотеки в Москве; эти выписки были получены Лениным в конце мая 1897 года. Новые книги Ленин получал от родных, а также за счет авторского гонорара из редакций тех журналов, где печатались его статьи. Через родных и знакомых была налажена и пересылка книг из петербургских и московских библиотек. Отдельные земские статистические издания Ленин выписал в обмен на свой сборник «Экономические этюды и статьи», авторские экземпляры которого поступили в конце 1898 года. Большое количество книг было привезено весной 1898 года Н. К. Крупской. Личная библиотека Ленина, посланная родными по его просьбе в село Шушенское, путешествовала по стране целый год и была получена лишь в июне 1898 года.

Так Ленину удалось, несмотря на все трудности, собрать и использовать для своего исследования все необходимые материалы. Часть подготовительных материалов к книге «Развитие капитализма в России», характеризующих объем и методы исследовательской работы Ленина в процессе подготовки этого произведения, опубликована в Ленинском сборнике XXXIII.

«Развитие капитализма в России» было вчерне закончено в августе 1898 года. Окончательная отделка рукописи требовала еще не мало труда и времени. «Последнее время он, — писала о Ленине Н. К. Крупская 14 (26) октября 1898 года, — по уши ушел в свои рынки и пишет с утра до вечера». В ноябре и декабре Ленин также усиленно занимался книгой; он, как сообщает Н. К. Крупская в письме от 22 ноября (4 декабря), «ушел уже решительно и окончательно в свои рынки...»

В середине ноября 1898 года две первые главы книги были закончены. Они были переписаны Н. К. Крупской в отдельные тетрадки и посланы родным для передачи в издательство.

30 января (11 февраля) 1899 года Ленин закончил работу над последними двумя главами «Развития капитализма в России» и над приложениями к книге; эта часть рукописи была послана в издательство 3 (15) февраля 1899 года.

Каждую главу рукописи читали и обсуждали социал-демократы, проживавшие тогда в ссылке в Минусинском округе. «Я изображаю из себя «беспонятного читателя», — писала Н. К. Крупская 14 (26) октября 1898 года, — и должна судить о ясности изложения «рынков», стараюсь быть как можно «яснее», но особенно придираться ни к чему не могу».

Ленин рассчитывал свой труд о развитии капитализма в России не на ученых специалистов, а на широкие круги революционной интеллигенции. Отсюда его требование — издать книгу так, чтобы всячески облегчить массовому читателю ее изучение. В письмах к родным он дает подробные указания о формате, шрифтах и печати книги, о расположении таблиц, о порядке ведения корректуры.

Книга вышла из печати между 26—31 марта старого стиля 1899 года под псевдонимом «Владимир Ильин». Объявление о выходе книги было напечатано в газете «Русские Ведомости» 15 (27) апреля 1899 года. Тираж издания — 2400 экземпляров — был распродан очень быстро. Книга расходилась главным образом в кругах социал-демократической интеллигенции и учащейся молодежи. В рабочих кружках она распространялась через посредство ванимавшихся в них пропагандистов и агитаторов.

Буржуазная печать пыталась замолчать научный труд Ленина. Лишь осенью 1899 года появились первые рецензии, носившие враждебный характер. На одну из рецензий Ленин дал уничтожающий ответ в статье «Некритическая критика», помещенной в журнале «Научное Обозрение» за май — июнь 1900 года (см. настоящий том, стр. 537—559).

В 1908 году вышло второе издание книги «Развитие капитализма в России» (см. прим. 6).

Настоящее издание печатается по второму изданию (1908 года), просмотренному и дополненному Лениным; при этом учтены все указания Ленина о первом издании книги 1899 года. — VII.

² В. В. — псевдоним В. П. Воронцова.

Н. — он или Николай — он — псевдоним Н. Ф. Даниельсона.

Воронцов и Даниельсон были виднейшими идеологами либерального народничества 80—90-х годов XIX века. — 3.

³ В марте 1899 года Ленин получил в ссылке книгу «Аграрный вопрос» Каутского, который тогда еще был марксистом. К этому времени большая часть книги «Развитие капитализма в России» была уже набрана, и Ленин решил сослаться на работу Каутского в предисловии. 17 (29) марта 1899 года Ленин послал *Postscriptum* к предисловию. «Если только не поздно, — писал он, — очень бы хотелось напечатать его... Может быть, если даже предисловие уже набрано, возможно набрать еще и *Postscriptum*?» Добавление к предисловию попало к цензуре и подверглось там правке. Об этом Ленин сообщает в письме от 27 апреля (9 мая) 1899 года: «Слышал, что P. S. в предисловии опоздал, попал в предварительную цензуру и «пострадал», кажется». — 4.

⁴ Во втором издании «Развития капитализма в России» (1908 год) нумерация параграфов изменилась, так как Ленин внес в книгу ряд дополнений. Место, к которому здесь отсылает Ленин, в настоящем издании находится в гл. II, § XII, В, стр. 136—137. — 5.

⁵ В Обществе для содействия русской промышленности и торговле 17 февраля 1899 года обсуждался доклад на тему: «Нельзя ли примирить народничество с марксизмом». В обсуждении принимали участие представители либерального народничества и «легальные марксисты». В. П. Воронцов (В. В.) заявил, что западные марксисты стоят ближе к русскому народничеству, чем к русским марксистам. Краткий отчет об этом заседании был напечатан 19 февраля (3 марта) 1899 года в петербургской реакционной газете «Новое Время». — 6.

⁶ Второе издание книги «Развитие капитализма в России» вышло в 1908 году. Извещение об ее выходе было напечатано в марте 1908 года в № 10 «Книжной Летописи».

Для второго издания Ленин заново просмотрел текст, устранил опечатки и сделал многочисленные дополнения, а также написал новое предисловие; последнее датировано июлем 1907 года. Во втором издании «Развития капитализма в России» подцензурные выражения «ученики», «сторонники трудящихся» Ленин заменил прямыми названиями — марксисты, социалисты; упоминания о «новой теории» заменены ссылками на Маркса и марксизм.

Ленин внес в свою книгу значительные дополнения на основании более новых статистических данных. Анализу итогов военно-конских переписей за 1896—1900 годы посвящен новый (XI) параграф во второй главе. Ленин приводит новые факты, подтверждающие его прежние выводы о развитии капитализма в России, в частности новые материалы фабрично-заводской статистики; дает анализ итогов всеобщей переписи населения 1897 года, полнее раскрывающий картину классовой структуры России (см. главу VII, § V, стр. 438—443, «Добавление ко второму изданию»).

Во втором издании подведены также итоги борьбы с «легальными марксистами» по основным вопросам, затронутым в «Развитии капитализма в России». На опыте первой русской революции 1905—1907 годов целиком оправдалась ленинская характеристика «легальных марксистов» как буржуазных либералов, прикрывавшихся марксистской одеждой и пытавшихся использовать рабочее движение в интересах буржуазии.

Во второе издание книги Ленин внес 24 новых подстрочных примечания (стр. 4, 23, 35—36, 127, 129, 132, 150, 171, 185, 233—234, 240, 340, 393, 394, 408, 436, 445, 458, 461, 467, 470, 483—484, 485, 504), 2 новых параграфа (стр. 117—119 и 438—443), одну новую таблицу (стр. 448), написал 8 абзацев нового текста и 3 больших добавления к прежним абзацам (стр. 257—260, 187—188, 189, 250—251) и сделал около 75 мелких добавлений и исправлений.

Ленин не переставал работать над книгой «Развитие капитализма в России» и после выхода второго издания (1908 год). Об этом свидетельствуют добавления, сделанные Лениным в 1910 или 1911 году на стр. 405 книги второго издания, о распределении фабрик и заводов на группы по числу рабочих в 1908 г. (см. иллюстрацию на стр. 449 настоящего тома и примечание 130).

В предисловии ко второму изданию Ленин говорит о возможной в будущем переработке своего сочинения и указывает, что тогда пришлось бы разделить работу на два тома: первый том посвящать анализу предреволюционной экономики России, второй том — изучению итогов и результатов революции.

Изучению итогов и результатов революции 1905—1907 годов посвящен ряд дальнейших работ Ленина, в том числе «Аграрная программа социал-демократии в первой русской революции 1905—1907 годов», написанная в конце 1907 года. — 9.

⁷ Маркс цитирует выражение Гейне о подпывалах: «Я посеял зубы драконов, а сбор жатвы дал мне блох» — в своей работе

- «Карл Грюн. «Социальное движение во Франции и Бельгии» (Дармштадт, 1845), или историография истинного социализма» (см. К. Маркс и Ф. Энгельс. Сочинения, т. IV, 1938, стр. 507). — 10.
- 8 *Партия октябристов* (или «Союз 17 октября») представляла интересы крупного промышленного капитала и крупных помещиков, хозяйничавших по-капиталистически. Признавая на словах манифест 17 октября 1905 года, в котором испуганный революцией царь обещал народу гражданские права, октябристы на деле и не помышляли об ограничении царизма. Они полностью поддерживали и внутреннюю и внешнюю политику царского правительства. — 11.
- 9 3 июня 1907 года была распущена II Государственная дума и издан новый закон о выборах в III Государственную думу, обеспечивавший большинство в Думе помещикам и капиталистам; царское правительство вероломно нарушило собственный манифест 17 октября 1905 года, уничтожило конституционные права, предало суду и сослало на каторгу социал-демократическую фракцию II Думы. Так называемый третьеиюньский государственный переворот внаменовал временную победу контрреволюции. — 12.
- 10 В первом издании «Развития капитализма в России» (1899 год) эта глава называлась «Справки с теориею». — 15.
- 11 К. Маркс. «Капитал», т. III, 1936, стр. 562—563.
На всем протяжении книги Ленин при ссылках на «Капитал» Маркса пользуется немецким изданием (первый том — второе издание 1872 года, второй том — издание 1885 года и третий том — издание 1894 года) и дает все цитаты в собственном переводе. — 16.
- 12 К. Маркс. «Капитал», т. III, 1936, стр. 562. — 18.
- 13 К. Маркс. «Капитал», т. I, 1935, стр. 598, или К. Маркс и Ф. Энгельс. Сочинения, т. XVII, 1937, стр. 815 и 817. — 20.
- 14 *Сверхстоимость* — прибавочная стоимость (Mehrwert, по Марксу). В своих работах 90-х годов Ленин употребляет термин «сверхстоимость» наряду с термином «прибавочная стоимость». Позднее он пользуется только термином «прибавочная стоимость». — 21.
- 15 Здесь и в дальнейшем пометка «Примечание ко 2-му изданию» принадлежит Ленину. Эти примечания написаны при подготовке второго издания книги (1908 года). — 23.
- 16 К. Маркс. «Капитал», т. II, 1936, стр. 409, или К. Маркс и Ф. Энгельс. Сочинения, т. XVIII, 1939, стр. 504. — 25.
- 17 К. Маркс. «Капитал», т. II, 1936, стр. 323, или К. Маркс и Ф. Энгельс. Сочинения, т. XVIII, 1939, стр. 399. — 26.
- 18 К. Маркс. «Капитал», т. I, 1935, стр. 464, или К. Маркс и Ф. Энгельс. Сочинения, т. XVII, 1937, стр. 649. — 26.

- 19 К. Маркс. «Капитал», т. I, 1935, стр. 465, или К. Маркс и Ф. Энгельс. Сочинения, т. XVII, 1937, стр. 649. — 27.
- 20 См. К. Маркс. «Капитал», т. I, 1935, стр. 136—138, или К. Маркс и Ф. Энгельс. Сочинения, т. XVII, 1937, стр. 220—222. — 27.
- 21 См. К. Маркс. «Капитал», т. II, 1936, стр. 314, или К. Маркс и Ф. Энгельс. Сочинения, т. XVIII, 1939, стр. 388. — 28.
- 22 К. Маркс. «Капитал», т. II, 1936, стр. 341, или К. Маркс и Ф. Энгельс. Сочинения, т. XVIII, 1939, стр. 422. — 30.
- 23 См. К. Маркс. «Капитал», т. II, 1936, стр. 303—455, или К. Маркс и Ф. Энгельс. Сочинения, т. XVIII, 1939, стр. 374—561. — 32.
- 24 К. Маркс. «Капитал», т. III, 1936, стр. 274, или К. Маркс и Ф. Энгельс. Сочинения, т. XIX, ч. I, 1939, стр. 330. — 33.
- 25 К. Маркс. «Капитал», т. II, 1936, стр. 381, или К. Маркс и Ф. Энгельс. Сочинения, т. XVIII, 1939, стр. 469—470. — 34.
- 26 К. Маркс. «Капитал», т. II, 1936, стр. 272, или К. Маркс и Ф. Энгельс. Сочинения, т. XVIII, 1939, стр. 335. — 35.
- 27 К. Маркс. «Капитал», т. III, 1936, стр. 220, или К. Маркс и Ф. Энгельс. Сочинения, т. XIX, ч. I, 1939, стр. 263. — 35.
- 28 К. Маркс. «Капитал», т. III, 1936, стр. 225, или К. Маркс и Ф. Энгельс. Сочинения, т. XIX, ч. I, 1939, стр. 269. — 35.
- 29 Книжка Эд. Бернштейна «Предпосылки социализма и задачи социал-демократии», ревизовавшая революционный марксизм, появилась в 1899 году и была получена Лениным в ссылке уже после выхода первого издания книги «Развитие капитализма в России». Поэтому замечания Ленина по поводу положений Бернштейна могли быть включены лишь во второе издание книги «Развитие капитализма в России».
- Ленин называет Бернштейна «геростратовски знаменитым». *Герострат* — грек, живший в IV веке до нашей эры; по преданию, поджег знаменитый храм Артемиды в своем родном городе Эфесе только для того, чтобы сохранить в потомстве свое имя. Имя Герострата стало нарицательным для людей, готовых идти ради личной славы на преступление. — 35.
- 30 К. Маркс. «Капитал», т. III, 1936, стр. 429. — 35.
- 31 К. Маркс. «Капитал», т. III, 1936, стр. 274, или К. Маркс и Ф. Энгельс. Сочинения, т. XIX, ч. I, 1939, стр. 330. — 36.
- 32 К. Маркс. «Капитал», т. III, 1936, стр. 743.
- Замечание Ленина об ошибках в переводе «Капитала» относится к переводу Н. —она (Даниельсона), 1896 года. — 38.
- 33 К. Маркс. «Капитал», т. II, 1936, предисловие Энгельса, стр. 18, или К. Маркс и Ф. Энгельс. Сочинения, т. XVIII, 1939, стр. 17. — 40.

- 34 К. Маркс. «Капитал», т. III, 1936, стр. 740—741. — 42.
- 35 См. К. Маркс. «Капитал», т. III, 1936, стр. 743—745. — 42.
- 36 *Волгин* — псевдоним Г. В. Плеханова. Цитируемая работа вошла в IX том его Сочинений. — 43.
- 37 Для изучения процесса разложения крестьянства на сельскую буржуазию и пролетариат Ленин использовал обширную литературу о сельской общине и крестьянском хозяйстве, в частности материалы земской статистики. Земские статистические органы при губернских и уездных земских управах (созданных после реформы 1861 года) проводили статистические исследования (подворные переписи крестьянских хозяйств, изучение крестьянских бюджетов и т. д.) и выпускали многочисленные обзоры и статистические сборники по уездам и губерниям, содержавшие богатый фактический материал. Однако земские статистики, среди которых преобладали народники, зачастую тенденциозно обрабатывали и неправильно группировали статистические данные, чем в значительной мере обесценивали их. За столбцами средних цифр исчезали существенные отличия и признаки отдельных групп крестьянства, образовавшихся в ходе развития капитализма. Ленин всесторонне изучает, тщательно проверяет и обрабатывает данные земской статистики. Он производит свои подсчеты, составляет сводки и таблицы, дает марксистский анализ и научную группировку полученных данных о крестьянских хозяйствах. Используя богатый материал земской статистики, Ленин показывает действительную картину экономического развития России. Обработанные материалы земской статистики Ленин широко использует также в борьбе против народников. — 48.
- 38 Книга В. Е. Постникова «Южно-русское крестьянское хозяйство» подробно разобрана Лениным в одной из его первых работ — «Новые хозяйственные движения в крестьянской жизни» (см. Сочинения, том 1). — 48.
- 39 Полное название этого источника — «Сборник статистических сведений по Таврической губернии. Статистические таблицы о хозяйственном положении селений Мелитопольского уезда. Приложение к первому тому сборника». Симферополь, 1885. — 51.
- 40 *Ревизские души* — мужское население крепостной России, подлежащее обложению подушной податью (главным образом крестьяне и мещане) и с этой целью учитывавшееся особыми переписями (так называемыми «ревизиями»). Такие «ревизии» проводились в России с 1718 года; в 1858 году была проведена последняя, десятая, «ревизия». По ревизским душам в ряде районов происходили переделы земли внутри сельских общин. — 76.
- 41 Замечания Ленина на полях этих сборников, содержащие предварительные расчеты, см. Ленинский сборник XXXIII, стр. 144—150. — 97.
- 42 См. А. Н. Энгельгардт. «Из деревни. 11 писем. 1872—1882». СПб. 1885. В 1937 году книга была переиздана Соцэкивом. — 107.

- 43 *Военно-конские переписи* — учет числа лошадей, годных для армии в случае мобилизации, — проводились в царской России, как правило, через каждые шесть лет. Первая перепись была произведена в 33 губерниях Западной полосы в 1876 году. Вторая перепись была произведена в 1882 году по всей Европейской России; результаты ее опубликованы в 1884 году под названием «Конская перепись 1882 года». В 1888 году перепись произведена в 41 губернии и в 1891 году — в остальных 18 губерниях и на Кавказе. Разработка полученных данных произведена Центральным статистическим комитетом, опубликовавшим их в сборниках: «Статистика Российской империи. XX. Военно-конская перепись 1888 года» (СПб. 1891) и «Статистика Российской империи. XXXI. Военно-конская перепись 1891 года» (СПб. 1894). Следующая перепись состоялась в 1893—1894 годах в 38 губерниях Европейской России; результаты опубликованы под названием «Статистика Российской империи. XXXVII. Военно-конская перепись 1893 и 1894 годов» (СПб. 1896). Данные о военно-конской переписи 1899—1901 годов по 43 губерниям Европейской России, одной Кавказской губернии и Калмыцкой степи Астраханской губернии составили LV том «Статистики Российской империи» (СПб. 1902). — 112.
- 44 Подробный анализ материалов сборника Благовещенского дан Лениным в особой тетради и в замечаниях на полях сборника, опубликованных в Ленинском сборнике XXXIII, стр. 89—99. — 113.
- 45 Так озаглавлена одна из работ либерального народника В. П. Воронцова (В. В.), вышедшая в 1892 году. — 116.
- 46 Упомянутые здесь и в дальнейшем «Труды комиссии по исследованию кустарной промышленности в России» представляют собою 16-томное издание, выходявшее выпусками с 1879 по 1887 год. «Комиссия по исследованию кустарной промышленности в России» (в сокращенном названии «Кустарная комиссия») была образована в 1874 году при совете торговли и мануфактур, по ходатайству состоявшегося в 1870 году первого всероссийского съезда фабрикантов и заводчиков. В ее состав вошли представители министерств финансов, внутренних дел, государственных имуществ, Русского географического общества, Вольного экономического общества, Московского общества сельского хозяйства, Русского технического общества и Общества для содействия русской промышленности и торговле. Опубликованные «Кустарной комиссией» в ее «Трудах» ценные материалы собраны, главным образом, местными, часто малоизвестными, сотрудниками. Ленин, подробно изучивший «Труды» комиссии, извлек из них многочисленные данные и факты, рисующие развитие капиталистических отношений в кустарной промышленности России. — 120.
- 47 В эту графу Ленин включает также доходы от садоводства и животноводства. — 122.

- 48 В марте 1897 года в Вольном экономическом обществе обсуждался доклад проф. А. И. Чупрова о хлебных ценах.
Вольное экономическое общество (ВЭО) — привилегированное ученое общество, учрежденное в 1765 году, как указывалось в уставе, в целях «распространения в государстве полезных для земледелия и промышленности сведений». ВЭО объединяло ученых из либеральных дворян и буржуазии; оно проводило анкетные обследования, экспедиции по изучению разных отраслей народного хозяйства и районов страны; периодически издавало «Труды ВЭО», где печатались результаты исследований и отчеты по программам докладов и прений в секциях общества. «Труды ВЭО» неоднократно упоминаются Лениным в его работах. — 125.
- 49 К. Маркс. «Капитал», т. III, 1936, стр. 715. — 126.
- 50 В целях создания прочной опоры в деревне в лице кулачества царское правительство издало 9 (22) ноября 1906 года так называемый *стольпинский земельный закон* о выделении крестьян из общины на хутора. По этому закону разрушалось общинное пользование землей; каждому крестьянину предлагалось взять свой земельный надел в личное владение, выделиться из общины. Крестьянин мог продать свой надел, что раньше запрещалось. Обществом было выделено выходящим из общины крестьянам в одном месте (хутор, отруб). Характеристика и оценка стольпинщины даны в ряде работ Ленина, в частности в «Аграрной программе социал-демократии в первой русской революции 1905—1907 годов». См. также «Историю ВКП(б). Краткий курс», 1938, стр. 94—95. — 127.
- 51 Ленин анализирует данные Дрекслера в своей работе «Аграрный вопрос и «критики» Маркса» (гл. XI. «Скотоводство в мелком и крупном хозяйстве»). — 129.
- 52 Выражения «четверть лошади», «живая дробь» принадлежат писателю Глебу Успенскому. См. его очерки «Живые цифры» в сборнике «Избранные произведения», издания 1938 года. — 129.
- 53 См. Ю. Э. Янсон. «Сравнительная статистика России и западноевропейских государств», т. II. Промышленность и торговля. Отдел I. Статистика сельского хозяйства. СПб. 1880, стр. 422—423, 326 и др. — 132.
- 54 О голоде 1891 года в России и его роли в ускорении разложения крестьянства, а следовательно, и создании внутреннего рынка для развития капитализма, Энгельс писал в статье «Социализм в Германии» (см. К. Маркс и Ф. Энгельс. Сочинения, т. XVI, ч. II, 1936, стр. 239—254). Энгельс касался этой темы также в письмах к Николаю — ону от 29 октября 1891 года, 15 марта и 18 июня 1892 года («Письма Карла Маркса и Фридриха Энгельса к Николаю — ону с приложением некоторых мест из их писем к другим лицам». СПб. 1908). См. К. Маркс и Ф. Энгельс. Сочинения, т. XXVIII, 1940, стр. 367—370. — 135.
- 55 Замечания Ленина о статье Ф. А. Щербины опубликованы в Ленином сборнике XXXIII, стр. 70—84. — 138.

- 56 К. Маркс. «Капитал», т. I, 1935, стр. 392, или К. Маркс и Ф. Энгельс. Сочинения, т. XVII, 1937, стр. 552. — 141.
- 57 *Валуевская комиссия* — «Комиссия для исследования положения сельского хозяйства в России», возглавлявшаяся царским министром П. А. Валуевым. В 1872—1873 годах комиссия собрала большой материал о положении сельского хозяйства в пореформенной России: доклады губернаторов, заявления и показания помещиков, предводителей дворянства, различных земских управ, волостных правлений, хлеботорговцев, сельских попов, кулаков, статистических и сельскохозяйственных обществ и других учреждений, связанных с сельским хозяйством. Эти материалы были опубликованы в «Докладах комиссии для исследования положения сельского хозяйства в России», Петербург, 1873 г. — 141.
- 58 К. Маркс. «Капитал», т. III, 1936, стр. 695.
Примечание Ленина о неверной передаче термина «Arbeits-gente» выражением «трудовая рента» относится к переводу Николая —она (Даниельсона) 1896 года. — 142.
- 59 К. Маркс. «Капитал», т. III, 1936, стр. 700—701. — 143.
- 60 К. Маркс. «Капитал», т. III, 1936, стр. 702. — 143.
- 61 К. Маркс. «Капитал», т. III, 1936, стр. 703. — 144.
- 62 *Дарственные крестьяне* — часть бывших помещичьих крестьян, которые во время реформы 1861 года получили от помещика даром (без выкупа) нищенский надел, составлявший всего одну четвертую часть так называемого «высшего» или «указного», т. е. установленного законом, крестьянского надела данной местности. Всю остальную часть прежних крестьянских наделов захватывал помещик, державший своих «дарственных», насильно обезземеленных, крестьян в кабале и после отмены крепостного права.
«Трехдневники» — одна из категорий сельскохозяйственных наемных рабочих, имевших земельный надел и бедняцкое хозяйство; это были поденщики, вынужденные на кабальных условиях, за хлеб или за 20—30 рублей деньгами в течение всего лета отрабатывать по 3 дня в неделю в кулацком или помещичьем хозяйстве. Этот вид сельского рабочего с наделом был особенно распространен в северо-западных губерниях царской России. — 146.
- 63 *Остзейский край* — Прибалтийский край царской России, куда входили губернии Эстляндская, Курляндская и Лифляндская. Ныне это — территория Латвийской и Эстонской Советских Социалистических Республик. — 147.
- 64 К. Маркс. «Капитал», т. I, 1935, стр. 107—108, или К. Маркс и Ф. Энгельс. Сочинения, т. XVII, 1937, стр. 182. — 151.
- 65 К. Маркс. «Капитал», т. III, 1936, стр. 525. — 151.
- 66 К. Маркс. «Капитал», т. III, 1936, стр. 297—298, или К. Маркс и Ф. Энгельс. Сочинения, т. XIX, ч. I, 1939, стр. 359—360. — 151.

- 67 К. Маркс. «Капитал», т. III, 1936, стр. 295, или К. Маркс и Ф. Энгельс. Сочинения, т. XIX, ч. I, 1939, стр. 356. — 151.
- 68 Теорию народников о «народном производстве» Ленин критикует уже в работе «Что такое «друзья народа» и как они воюют против социал-демократов?» (см. Сочинения, том 1, третий выпуск книги). — 151.
- 69 Первые шесть параграфов этой главы первоначально были напечатаны в виде статьи в журнале «Начало», № 3, март 1899 года (стр. 96—117), под названием «Вытеснение барщинного хозяйства капиталистическим в современном русском земледелии». Статья сопровождалась следующим примечанием от редакции: «Настоящая статья представляет отрывок из большого исследования автора о развитии капитализма в России». — 157.
- 70 К. Маркс и Ф. Энгельс. Сочинения, т. XVI, ч. I, 1937, стр. 287. — 158.
- 71 К. Маркс. «Капитал», т. III, 1936, стр. 696. — 159.
- 72 *Временно-обязанные крестьяне* — бывшие помещичьи крестьяне, которые и после отмены крепостного права в 1861 году обязаны были нести повинности (оброк или барщину), впредь до начала выкупа своего надела у помещика.
- Круговая порука* — принудительная коллективная ответственность крестьян каждой сельской общины за своевременное и полное внесение денежных платежей и выполнение всякого рода повинностей в пользу государства и помещиков (подати, выкупные платежи, рекрутские наборы и др.). Эта форма закабаления крестьян, сохранившаяся и после отмены крепостного права в России, была отменена лишь в 1906 году. — 160.
- 73 Сборник «Влияние урожаев и хлебных цен на некоторые стороны русского народного хозяйства» (два тома) Ленин получил в селе Шушенском в 1897 году и тщательно проштудировал его в процессе работы над «Развитием капитализма в России». Об этом свидетельствуют многочисленные замечания Ленина на полях сборника. Разоблачая излюбленный народниками метод извращения действительности посредством статистических «средних», смазывающих разложение крестьянства, Ленин тщательно проверяет и использует конкретный материал, имеющийся в сборнике. Так, на стр. 153 первого тома Ленин составляет сводку о распространении в отдельных губерниях России разных систем хозяйства (капиталистической, отработочной и смешанной). С небольшими дополнениями из других источников эти материалы вошли в настоящую таблицу. — 162.
- 74 *Скопщина* — так называлась в ряде районов царской России натуральная кабальная аренда, когда арендатор уплачивал землевладельцу «с копны» половинку, а иногда и более, урожая и сверх того отдавал ему часть своего труда в виде разнообразных «отработков». — 166.

- 75 *Truck-system* — система выплаты заработной платы рабочим товарами из фабричных лавок, принадлежащих фабрикантам. Хозяева принуждают рабочих вместо денежной заработной платы брать в этих лавках предметы потребления плохого качества и по высокой цене. Эта система, являющаяся дополнительным средством эксплуатации рабочих, в России была особенно распространена в районах кустарных промыслов. — 167.
- 76 «Русская Правда» — первый письменный свод законов и княжеских постановлений Киевской Руси XI—XII веков. Во времена «Русской Правды» князья и бояре закрепощали земледельцев — смердов, захватывали их земли и заставляли их работать в своих имениях. Закабалыли смердов и монастыри, владевшие большими земельными угодьями. — 170.
- 77 Стенографический отчет о прениях 1 и 2 марта 1897 года напечатан в «Трудах Вольного экономического общества», 1897, № 4. — 177.
- 78 Пиндар — лирический поэт древней Греции. Из многочисленных его произведений до нас дошли четыре тома песен, в которых воспеваются победители на играх. Имя Пиндара сделалось нарицательным для всяких неумеренных «хвалителей».
- «Пиндаром капиталистической фабрики» Маркс в первом томе «Капитала» называет апологета капитализма, доктора Юра. — 196.
- 79 Комиссия Звегинцева была образована в 1894 году при земском отделе министерства внутренних дел для выработки мер по «упорядочению отхожих промыслов и регулированию движения сельскохозяйственных рабочих». — 205.
- 80 К. Маркс и Ф. Энгельс. Сочинения, т. XVI, ч. I, 1937, стр. 274. — 207.
- 81 В первом издании «Развития капитализма в России» (1899 год) эта таблица имела следующий вид: — 214.

50 губерний

Периоды	Население		Посев								Тысячи			
			всех хлебов, т. е. зерновых хлебов, плюс картофеля				Чистый сбор							
	в тыся- чах	в %			в %				в %				в %	
1864—66	61 400	100			72 225	100			152 851	100				
1870—79	69 853	114	100		75 620	104	100		211 325	138	100			
1883—87	81 725	132	117	100	80 293	111	106	100	255 178	166	120	100		
1885—94	86 282	140	123	105	92 616	128	122	115	265 254	173	126	104		

- 82 Замечания Ленина по поводу этого сборника и предварительные расчеты опубликованы в Ленинском сборнике XXXIII, стр. 165—175. — 215.
- 83 К. Маркс. «Капитал», т. III, 1936, стр. 666—667. — 219.
- 84 К. Маркс. «Капитал», т. III, 1936, стр. 591. — 219.
- 85 «*Заменяемая вещь*» (*res fungibilis*) — старый юридический термин. «Заменяемыми вещами» называются те, которые в договорах определяются простым счетом, мерой («столько-то пудов ржи», «столько-то штук кирпича»); от них отличаются «незаменяемые вещи» — вещи индивидуально определенные («такая-то вещь», «предмет номер такой-то»). — 229.
- 86 См. Е. М. Дементьев. «Фабрика, что она даст населению и что она у него берет». Москва, 1893, стр. 88—97. — 254.
- 87 К. Маркс и Ф. Энгельс. Сочинения, т. V, 1933, стр. 405. — 269.
- 88 К. Маркс. Избранные произведения, т. II, 1940, стр. 249 — 339. — 271.
- 89 К. Маркс. «Капитал», т. I, 1935, стр. 530, или К. Маркс и Ф. Энгельс. Сочинения, т. XVII, 1937, стр. 728. — 276.
- 90 К. Маркс. «Капитал», т. II, 1936, стр. 272, или К. Маркс и Ф. Энгельс. Сочинения, т. XVIII, 1939, стр. 335. — 276.
- 91 К. Маркс. «Капитал», т. I, 1935, стр. 555 и 512, или К. Маркс и Ф. Энгельс. Сочинения, т. XVII, 1937, стр. 760 и 705. — 277.
- 92 К. Маркс. «Капитал», т. II, 1936, стр. 208, 209, или К. Маркс и Ф. Энгельс. Сочинения, т. XVIII, 1939, стр. 255, 257. — 277.

Европ. России

четвертей Посев				Чистый сбор				На одну душу населения приходится четвертей чистого сбора		
картофеля								серно- вых хлебов	карто- феля	всего хлеба
в % %				в % %						
6 918	100			16 996	100			2,21	0,27	2,48
8 757	126	100		30 379	178	100		2,59	0,43	3,02
10 847	156	123	100	36 164	212	119	100	2,68	0,44	3,12
16 552	239	187	152	44 348	260	146	123	2,57	0,50	3,07

- ⁹³ К. Маркс. «Капитал», т. III, 1936, стр. 544 и 711. — 279.
- ⁹⁴ К. Маркс. «Капитал», т. III, 1936, стр. 109—110, или К. Маркс и Ф. Энгельс. Сочинения, т. XIX, ч. I, 1939, стр. 127—128. — 280.
- ⁹⁵ К. Маркс и Ф. Энгельс. Сочинения, т. V, 1933, стр. 329. — 281.
- ⁹⁶ Здесь имеется в виду статья Энгельса «Крестьянский вопрос во Франции и Германии», напечатанная в № 10 немецкого с.-д. журнала «Die Neue Zeit» за 1894/95 год (см. К. Маркс и Ф. Энгельс. Сочинения, т. XVI, ч. II, 1936, стр. 439—461). Французские «ученики» — подцензурное название марксистов (или «французских социалистов марксистского направления», как называет их Энгельс в указанной работе). — 281.
- ⁹⁷ К. Маркс. «Капитал», т. III, 1936, стр. 711. — 281.
- ⁹⁸ К. Маркс. «Капитал», т. III, 1936, стр. 716. — 282.
- ⁹⁹ К. Маркс. «Капитал», т. III, 1936, стр. 544—545. — 282.
- ¹⁰⁰ К. Маркс. «Капитал», т. III, 1936, стр. 639. — 283.
- ¹⁰¹ К. Маркс. «Капитал», т. III, 1936, стр. 640—641. — 283.
- ¹⁰² В 1894—1895 годах представитель аграриев граф *Канитц* внес в германский рейхстаг известное по его имени предложение («Antrag Kanitz»), чтобы правительство взяло в свои руки закупку всего ввозимого из-за границы зерна и само продавало его затем по средним ценам. Это предложение было отклонено как прусским государственным советом и правительством, так и рейхстагом. — 284.
- ¹⁰³ Ленин дает оценку исследованию Бюхера, его классификации стадий и форм развития промышленности в главе VII «Развития капитализма в России», в примечании на стр. 483—484. Наиболее важную часть работы Бюхера, посвященную происхождению народного хозяйства, Ленин перевел на русский язык, повидимому, в ссылке, в селе Шушенском. Перевод Ленина не был опубликован. — 286.
- ¹⁰⁴ К. Маркс. «Капитал», т. I, 1935, стр. 240, или К. Маркс и Ф. Энгельс. Сочинения, т. XVII, 1937, стр. 354. — 308.
- ¹⁰⁵ К. Маркс. «Капитал», т. I, 1935, стр. 241, или К. Маркс и Ф. Энгельс. Сочинения, т. XVII, 1937, стр. 355. — 309.
- ¹⁰⁶ К. Маркс. «Капитал», т. I, 1935, стр. 251, или К. Маркс и Ф. Энгельс. Сочинения, т. XVII, 1937, стр. 368—369. — 310.
- ¹⁰⁷ См. К. Маркс. «Капитал», т. III, 1936, стр. 244, 248—249, 265—266, 291, 293, или К. Маркс и Ф. Энгельс. Сочинения, т. XIX, ч. I, 1939, стр. 291, 297, 318, 352, 354. — 313.

- 108 «Промыслы Владимирской губернии», т. III, исследование С. Харизоменова. Москва, 1882, стр. 20—21. — 325.
- 109 См. К. Маркс. «Капитал», т. III, 1936, стр. 300—302, или К. Маркс и Ф. Энгельс. Сочинения, т. XIX, ч. I, 1939, стр. 362—364. — 336.
- 110 К. Маркс и Ф. Энгельс. Сочинения, т. V, 1933, стр. 386. — 336.
- 111 К. Маркс. «Капитал», т. I, 1935, стр. 279, или К. Маркс и Ф. Энгельс. Сочинения, т. XVII, 1937, стр. 406. — 336.
- 112 «Статистический Временник Российской империи». II. Выпуск третий. Материалы для изучения кустарной промышленности и ручного труда в России. Часть первая. Издание Центрального статистического комитета министерства внутренних дел. СПб. 1872. — 338.
- 113 См. К. Маркс. «Капитал», т. I, 1935, стр. 257—264, или К. Маркс и Ф. Энгельс. Сочинения, т. XVII, 1937, стр. 376—386. — 346.
- 114 См. К. Маркс. «Капитал», т. I, 1935, стр. 257—264, или К. Маркс и Ф. Энгельс. Сочинения, т. XVII, 1937, стр. 376—386. — 347.
- 115 По закону 2 июня 1897 года был установлен рабочий день для промышленных предприятий и железнодорожных мастерских в 11½ часов. До этого закона рабочий день в России не был ограничен и доходил до 14—15 часов и более. Царское правительство вынуждено было издать закон 2 июня 1897 года под напором рабочего движения, руководимого ленинским «Союзом борьбы за освобождение рабочего класса». Подробный разбор закона и критику его Ленин дал в брошюре «Новый фабричный закон» (см. Сочинения, том 2). — 365.
- 116 Следующая далее таблица составлена на основании такой же, но более подробной, таблицы, помещенной в «Вестнике Финансов», 1898, № 42. — 370.
- 117 До 1864 года тульские оружейники являлись крепостными, казенными (государственными) оружейниками и жили в особых слободах (казенная кузнецкая слобода и др.). Они разделялись на цехи: ствольный, ложевой, замочный, приборный и т. д. Для выполнения подсобных работ к тульским заводам были приписаны крепостные крестьяне нескольких деревень. Эти крестьяне готовили для оружейников древесный уголь, охраняли леса, приписанные к заводам, работали на заводских дворах. Ко времени освобождения от крепостной зависимости в Туле всего насчитывалось около 4 тысяч оружейных мастеров, из них 1 276 мастеров работали на заводах и 2 362 мастера — на дому; вместе с семьями оружейники составляли свыше 20 тысяч человек населения. — 371.
- 118 Имеется в виду фабрика «Товарищество С.-Петербургского механического производства обуви» (основана в 1878 году).

В 1894/95 г. на фабрике было 845 рабочих, сумма производства достигала 1 287 912 рублей (показано в «Перечне фабрик и заводов». СПб. 1897, за № 13450, стр. 548—549). — 376.

- 119 См. К. Маркс. «Капитал», т. I, 1935, стр. 600—601, или К. Маркс и Ф. Энгельс. Сочинения, т. XVII, 1937, стр. 817—818. — 379.
- 120 См. К. Маркс. «Капитал», т. III, 1936, стр. 294—295, или К. Маркс и Ф. Энгельс. Сочинения, т. XIX, ч. 1, 1939, стр. 354—355. — 385.
- 121 К. Маркс. «Капитал», т. I, 1935, стр. 257—258, или К. Маркс и Ф. Энгельс. Сочинения, т. XVII, 1937, стр. 377—378. — 387.
- 122 М. К. Горбунова. «Женские промыслы Московской губернии», вып. IV («Сборник статистических сведений по Московской губернии. Отдел хозяйственной статистики», т. VII, вып. II, Москва, 1882). Введение, стр. IX. — 388.
- 123 См. К. Маркс. «Капитал», т. I, 1935, стр. 371 и следующие, 512 и следующие, или К. Маркс и Ф. Энгельс. Сочинения, т. XVII, 1937, стр. 525 и следующие, 706 и следующие. — 391.
- 124 Имеется в виду работа Е. Н. Андреева «Кустарная промышленность в России по исследованиям «Комиссии для исследования кустарной промышленности в России» и другим источникам». СПб. 1885 (определение числа лиц, занятых «подсобными промыслами», в 7½ миллионов человек дано на стр. 69 этой книги) и брошюра того же автора «Кустарная промышленность в России». СПб. 1882, стр. 12. — 395.
- 125 Для характеристики развития крупной промышленности царской России в пореформенный период Ленин разработал материалы многочисленных источников фабрично-заводской статистики того времени (сборники, отдельные монографии и исследования, официальные справочники, различные журнальные и газетные отчеты, доклады и пр.). Работу Ленина по проверке, обработке, сводке и научной группировке статистических данных характеризуют пометки Ленина на книгах и другие материалы, опубликованные во втором разделе Ленинского сборника XXXIII. Оценку Лениным основных источников фабрично-заводской статистики см. также в его статье «К вопросу о нашей фабрично-заводской статистике» (Сочинения, том 4). — 397.
- 126 К. Маркс. «Капитал», т. I, 1935, стр. 368, или К. Маркс и Ф. Энгельс. Сочинения, т. XVII, 1937, стр. 408. — 397.
- 127 Речь идет о «Материалах для статистики Красноуфимского уезда Пермской губернии», вып. V, ч. 1 (Заводский район), Казань, 1894. На стр. 65 этой книги имеется таблица, озаглавленная

«Сведения о рабочей команде, находившейся в задолжении при цеховых работах Артинского завода за 1892 год». — 425.

128 Ленин цитирует книгу «Горнозаводская промышленность России». Издание Горного департамента. Всемирная Колумбова выставка 1893 года в Чикаго. СПб. 1893, стр. 52. — 427.

129 В первом издании книги «Развитие капитализма в России» в таблице имелись данные за 1890 и 1896 годы, опущенные во втором издании. Кроме того, сведения первого издания за 1897 год несколько отличаются от данных за тот же год, приведенных во втором издании. Соответствующая часть таблицы в первом издании выглядит так:

1890	56 560	100	28 174	49,7	13 418	23,7	367,2
1896	98 414	100	35 457	36,6	39 169	39,7	547,2
1897	113 982	100	40 850	35,8	46 350	40,6	—

К сведениям за 1897 год в первом издании дано подстрочное примечание, также опущенное во втором издании: «В 1898 г. выплавку чугуна в империи считают в 133 млн. пуд., из коих 60 млн. пуд. на Юге и 43 млн. пуд. на Урале («Русские Ведомости», 1899, № 1)». — 428.

130 Эту таблицу Ленин дополнил позднее соответствующими данными за 1908 год (см. иллюстрацию на стр. 449). Содержащиеся в приписке Ленина сведения взяты из «Свода отчетов фабричных инспекторов за 1908 год» (стр. 50—51), который вышел в 1910 году. Следовательно, дополнение Ленина относится к 1910 или 1911 году. — 448.

131 К. Маркс. «Капитал», т. I, 1935, стр. 512, или К. Маркс и Ф. Энгельс. Сочинения, т. XVII, 1937, стр. 706. — 463.

132 «Хлудовская фабрика» — «Товарищество егорьевской бумагопрядильной фабрики бр. А. и Г. Хлудовых» (фабрика находилась в г. Егорьевске, Рязанской губ.). Данные, приведенные в ленинском примечании в скобках (о числе рабочих и сумме производства), взяты из «Перечня фабрик и заводов». СПб. 1897, ва № 763. — 468.

133 К. Маркс. «Капитал», т. I, 1935, стр. 600—601, или К. Маркс и Ф. Энгельс. Сочинения, т. XVII, 1937, стр. 818—819. — 471.

134 *Ласт* — корабельная мера емкости, применявшаяся на русских купеческих судах; равна двум тоннам. — 487.

135 К. Маркс. «Капитал», т. III, 1936,* стр. 562. — 493.

136 К. Маркс. «Капитал», т. I, 1935, стр. 598, или К. Маркс и Ф. Энгельс. Сочинения, т. XVII, 1937, стр. 815. — 517.

137 См. очерк Глеба Успенского «На Кавказе». Полное собрание сочинений, т. II, 1918. — 521.

- 138 К. Маркс. «Капитал», т. I, 1935, стр. XIV, или К. Маркс и Ф. Энгельс. Сочинения, т. XVII, 1937, стр. 7. — 527.
- 139 Статья Ленина «Некритическая критика» написана им в марте 1900 года; напечатана в журнале «Научное Обозрение» за май — июнь 1900 года. Эта статья является ответом на враждебную рецензию одного из «легальных марксистов» П. Н. Скворцова на книгу Ленина «Развитие капитализма в России». «Некритическая критика» была последней статьей Ленина, написанной и опубликованной в легальной печати до отъезда его за границу. — 537.
- 140 В ссылках Ленина на книгу «Развитие капитализма в России» страницы издания 1899 года заменены страницами настоящего тома: 29-я заменена страницей 47-й, 14 — 30, 19 — 35, 26 — 43—44, 297 — 336, 437 — 483—484, 101 — 126, 96 — 121, 102 — 127, 102 — 128, 232 — 269, 129 — 158, 152 — 182, 148 — 177, 130 — 159, 153 — 183, 60 — 78, 58 — 77. — 539.
- 141 Слова, взятые в кавычки («Чи-чи-ков...» и т. д.) представляют из себя перефразировку одного места из произведения Н. Г. Чернышевского: «Очерки гоголевского периода русской литературы»: «...Остроумный разбор «Мертвых душ» мог бы быть написан следующим образом. Выписав заглавие книги: «Похождения Чичикова или Мертвые души», начинать прямо так: «Прохлаждения Чхи! чхи! кова — не подумайте, читатель, что я чихнул... и т. д., и т. д. Лет двадцать тому назад находились читатели, которым это казалось остроумием» (см. Н. Г. Чернышевский. «Очерки гоголевского периода русской литературы». СПб. 1892, стр. 64). — 541.
- 142 К. Маркс. «Капитал», т. II, 1936, стр. 100, или К. Маркс и Ф. Энгельс. Сочинения, т. XVIII, 1939, стр. 118—119. — 543.
- 143 К. Маркс. «Капитал», т. II, 1936, стр. 99, или К. Маркс и Ф. Энгельс. Сочинения, т. XVIII, 1939, стр. 118. — 543.
- 144 К. Маркс. «Капитал», т. II, 1936, стр. 408, или К. Маркс и Ф. Энгельс. Сочинения, т. XVIII, 1939, стр. 503—504. — 545.
- 145 К. Маркс. «Капитал», т. I, 1935, стр. 264, или К. Маркс и Ф. Энгельс. Сочинения, т. XVII, 1937, стр. 386—387. — 546.
- 146 Статья Ленина «Еще к вопросу о теории реализации», напечатанная за подписью «В. Ильин» в журнале «Научное Обозрение» № 8, август 1899 года (см. Сочинения, том 4). — 557.
-

СОДЕРЖАНИЕ

I

РАЗВИТИЕ КАПИТАЛИЗМА В РОССИИ. Процесс образования внутреннего рынка для крупной промышленности.....		1—535
<i>Предисловие к первому изданию</i>		3
<i>Предисловие ко второму изданию</i>		9
Глава I. Теоретические ошибки экономистов-народников		15
I Общественное разделение труда		15
Увеличение числа отраслей промышленности 15. — Создание внутреннего рынка вследствие общественного разделения труда 16. — Проявление этого процесса в земледелии 16—17. — Воззрения экономистов-народников 17.		
II Рост промышленного населения на счет земледельческой о		18
Необходимая связь этого явления с самой природой товарного и капиталистического хозяйства 18—19.		
III Разорение мелких производителей		19
Ошибочное воззрение народников 19. — Воззрение на этот предмет автора «Капитала» 20.		
IV Народническая теория о невозможности реализовать сверхстоимость		21
Сущность теории гг. В. В. и П. — она; ее ошибочность 21—23. — Неправильное привлечение «лишнего рынка» к вопросу о реализации 24. — Поверхностная оценка противоречий капитализма у указанных писателей 25.		
V Взгляды А. Смита на производство и обращение всего общественного продукта в капиталистическом обществе и критика этих взглядов у Маркса		25
Опущение Ад. Смитом постоянного капитала 25—27. — Влияние этой ошибки на теорию национального дохода 27—29.		

VI Теория реализации Маркса	29
Основные посылы теории Маркса 29—30. — Реализация продукта при простом воспроизводстве 30—31. — Главный вывод из теории реализации Маркса 32—33. — Значение производительного потребления 33—34. — Противоречие между стремлением к безграничному росту производства и ограниченностью потребления 34—36.	
VII Теория о национальном доходе	37
Прудон 37—38. — Родбертус 38—40. — Современные экономисты 40. — Маркс 41—42.	
VIII Почему необходим для капиталистической нации внешний рынок?	42
Причины необходимости внешнего рынка 42—44. — Внешний рынок и прогрессивность капитализма 44—45.	
IX Выводы из I-ой главы	45
Резюме рассмотренных выше положений 45—46. — Сущность вопроса о внутреннем рынке 47.	
<i>Глава II. Разложение крестьянства</i>	48
I Земско-статистические данные о Новороссии	48
Хозяйственные группы крестьянства 48—49. — Торговое земледелие и купля-продажа рабочей силы 50. — Высшая группа; концентрация земли 50, живого и мертвого инвентаря 51, высшая производительность труда 51—52. — Рассуждение г-на В. В. об обесолошадении 52—53. — Наем батраков и рассуждение об этом явлении г-на В. В. 53—54. — Низшая группа крестьянства; сдача земли 55—56. — Средняя группа, ее устойчивость 56—57. — Г. В. В. и Карышев о крестьянской аренде 58—60. — Отношение народников к исследованию г. Постникова 60—61.	
II Земско-статистические данные по Самарской губернии	61
Данные о хозяйстве различных групп крестьянства в Повогузенском уезде 61—63. — Землевание и землепользование различных групп 64. — Г-н Карышев об аренде и хлебных цепях 64—65. — Наемный труд; создание внутреннего рынка разложением крестьянства 65—67. — Сельский пролетариат в Самарской губ. 67.	
III Земско-статистические данные по Саратовской губернии	67
Данные о хозяйстве различных групп 67—68. — Наем батраков 69. — «Промыслы» в земской статистике 69—70. — Аренды 70—71. — Рассуждения об аренде г. Карышева, И. — она, Маресса 71—75. — Сравнение Камышского и других уездов 75—76. — Значение вопроса о группировке крестьянских дворов 76—79.	
IV Земско-статистические данные по Пермской губернии	79
Данные о хозяйстве различных групп 79—81. — Наем батраков и поденщиков и его значение 81—83. — Удобрение земли 83. — Улучшенные орудия 83—84. — Торгово-промышленные заведения 84—85.	
V Земско-статистические данные по Орловской губернии	85
Данные о хозяйстве различных групп 86. — Неполнота картины разложения по данным об Орловской губ. 87—88.	

VI Земско-статистические данные по Воронежской губернии.....	88
Приемы группировки в Воронежских сборниках 88—89. — Данные по Задонскому уезду 89. — Промыслы 90—91.	
VII Земско-статистические данные по Нижегородской губернии.....	92
Данные о группах хозяйства по трем уездам 92—94.	
VIII Обзор земско-статистических данных по другим губерниям.....	94
Новгородская губ., Демянский уезд 95. — Черниговская губ., Козелецкий уезд 96. — Енисейская губ. 96—97. — Полтавская губ., три уезда 97—98. — Калужская губ. 98. — Тверская губ. 99.	
IX Сводка вышеразобранных земско-статистических данных о разложении крестьянства.....	99
Приемы сводки 99—101. — Сводная таблица и диаграмма 102—105 и 112—113. — Разбор отдельных столбцов диаграммы 106—111. — Сравнение различных местностей по степени разложения 111—112.	
X Итоговые данные земской статистики и военно-конской переписи.....	112
Данные земской статистики о 112 уездах 21 губернии 112—114. — Данные военно-конской переписи о 49 губерниях Европейской России 114—115. — Значение этих данных 115—116.	
XI Сравнение военно-конских переписей за 1888—1891 и 1896—1900 годы.....	117
Данные по 48-ми губ. Евр. России 117—118. — Статистические учреждения гг. Вихляева и Черныкова 118—119.	
XII Земско-статистические данные о крестьянских бюджетах.....	119
Характер данных и приемы обработки 119—120. — (А). Общие результаты бюджетов 121—127. — Величина расходов и доходов 121. — Состав расходов 121. — Состав доходов 122—123. — Дневные доли бюджетов 124—125. — Значение податей 126—127. — (Б). Характеристика крестьянского земледелия 127—131. — Общие данные о хозяйствах 127—128. — Имущество и инвентарь 128—129. — Расходы на хозяйство 129—130. — Доход от земледелия 130. — Какущееся имущество 130—131. — (В). Характеристика жизненного уровня 132—140. — Расход на пищу натурой 132. — Расход на пищу в деньгах 133. — Остальные расходы на личное потребление 134. — Дневной расход на личное и производительное потребление 134—135. — Г-н П. — он о высшем «слое» крестьянства 135. — Сравнение жизненного уровня крестьян и сельских рабочих 136—138. — Приемы г. Щербини 138—140.	
XIII Выводы из II главы.....	140
Значение товарного хозяйства 140. — 1) Капиталистические противоречия внутри общины 140—141. — 2) «Раскрестьянивание» 141—142. — 3) Характеристика этого процесса в «Капитале» 142—144. — 4) Крестьянская буржуазия 144—145. — 5) Сельский пролетариат. Общевропейский тип сельского рабочего с наделом 145—148. — 6) Среднее крестьянство 148. — 7) Образование	

внутреннего рынка для капитализма 148—149. — 8) Рост разложения; значение переселений 149—150. — 9) Торговый и ростовщический капитал. Постановка вопроса в теории. Связь этих форм капитала с промышленным капиталом 150—153. — 10) Отработки и их влияние на разложение крестьянства 153—154.

<i>Глава III. Переход землевладельцев от барщинного хозяйства к капиталистическому</i>	157
I Основные черты барщинного хозяйства.....	157
Сущность крепостной системы хозяйства и ее условия 157—159.	
II Соединение барщинной системы хозяйства с капиталистической.....	159
Остатки старой системы после реформы 159—160. — Отработочная и капиталистическая система 160—161; их сравнительная распространенность 161—163. — Переход отработочной системы в капиталистическую 163.	
III Характеристика отработочной системы.....	163
Виды отработков 163—165. — Натуральные аренды и их значение 165—166. — Оплата труда при отработках 166—168. — Личная зависимость при отработках 168—169. — Общая оценка отработков 169—170.	
IV Падение отработочной системы.....	170
Два вида отработков 170—171. — Значение разложения крестьянства 171—173. — Отзыв г. Стебута 173—174. — Отзывы литературы 174—175.	
V Народническое отношение к вопросу.....	175
Идеализация отработков 175—176. — Рассуждение г. Каблукова 176—179.	
VI История хозяйства Энгельгардта.....	179
Первоначальное состояние хозяйства и характер постепенных изменений его 179—183.	
VII Употребление машин в сельском хозяйстве.....	183
Четыре периода в развитии с.-х. машиностроения 183—184. — Неполнота официальной статистики 184—187. — Данные об употреблении различных с.-х. машин 187—191.	
VIII Значение машин в сельском хозяйстве.....	192
Капиталистический характер употребления машин 192—194. — Результаты применения машин 194—198. — Непоследовательность народников 198—200.	
IX Наемный труд в земледелии.....	200
«Земледельческие отхожие промыслы» 200, их значение 200—201, их размеры 201—202. — Число с.-х. рабочих по всей Евр. России 203—204.	
X Значение вольнонаемного труда в земледелии....	204
Положение с.-х. рабочих 204—205. — Особые формы найма 205—207. — Положение рабочих у мелких и крупных хозяев 207—208. — Зачатки общественного контроля 208—210. — Оценка земледельческого отхода народниками 210—212.	

<i>Глава IV. Рост торгового земледелия</i>	213
I Общие данные о земледельческом производстве в пореформенной России и о видах торгового земледелия.....	213
Производство хлебов и картофеля в 1864—1866, 1870—1879, 1883—1887, 1885—1894 годах 213—214. — Посевы картофеля и их значение 214—215. — Районы торгового земледелия 215—216. — Рассуждения г. Кабулова 216—217.	
II Район торгового зернового хозяйства.....	217
Перемещение главного центра производства зерновых хлебов 217—218. — Значение окраин, как колоний 218—219. — Капиталистический характер земледелия в этом районе 219—222.	
III Район торгового скотоводства. Общие данные о развитии молочного хозяйства.....	222
Значение скотоводства в разных районах 222—223. — Расчет гг. Ковалевского и Левитского 223. — Развитие сыроварения 224—226. — Пеналюта официальных данных 226. — Технический прогресс 226—227.	
IV Продолжение. Экономика помещичьего хозяйства в описываемом районе.....	227
Рационализация земледелия 227—228. — «Сборные молочные» и их значение 228—230. — Образование внутреннего рынка 230. — Приход с.-х. рабочих в промышленные губернии 230—231. — Более равномерное распределение работ в течение года 231—233. — Зависимость мелких земледельцев и оценка ее г-ном В. В. 233—234.	
V Продолжение. Разложение крестьянства в районе молочного хозяйства.....	234
Распределение коров у крестьян 234—236. — Подробности о С.-Петербургском уезде 236—237. — «Прогрессивные течения в крестьянском хозяйстве» 238—239. — Влияние этого прогресса на бедноту 239—240.	
VI Район льноводства.....	241
Рост торгового льноводства 241—242. — Обмен между различными видами торгового земледелия 242—243. — «Крайности» в льняном районе 243. — Технические улучшения 244—245.	
VII Техническая обработка сельскохозяйственных продуктов.....	245
Значение заводской или технической системы сельского хозяйства 245—246.	
1) Винокурение.....	246
Распространенность сельскохозяйственного винокурения 246—247. — Развитие картофельного винокурения и значение его 247—249.	
2) Свеклосахарное производство.....	249
Рост производства свекловицы 249—250. — Прогресс капиталистического земледелия 250—251.	
3) Картофельно-крахмальное производство ...	251
Его рост 251—252. — Два процесса в развитии этого производства 252—253. — Крахмальный «промисел» в Московской губ. 253—254 и в Владимирской губ. 254—255.	

4) Маслобойное производство.....	255
Дробный процесс его развития 255. — «Кустари»-маслобойщины 256—257.	
5) Табаководство	257
VIII Промышленное огородничество и садоводство; подгородное хозяйство	260
Рост коммерческого садоводства 260—261 и огородничества 261. — Крестьяне-огородники С.-Петербургской, Московской, Ярославской губерний 261—263. — Тепличный промысел 263. — Промышленное бахчеводство 263—265. — Подгородное хозяйство и его особенности 265—266.	
IX Выводы о значении капитализма в русском земледелии	266
1) О превращении земледелия в предприятие 266. — 2) Особенности капитализма в земледелии 267—268. — 3) Образование внутреннего рынка для капитализма 268. — 4) Прогрессивная историческая роль капитализма в русском земледелии 269—273.	
X Народнические теории о капитализме в земледелии. «Освобождение зимнего времени»	273
Узость и шаблонность этой теории 273—274. — Оупущение ею важнейших сторон процесса 274—278.	
XI Продолжение. — Община. — Взгляды Маркса на мелкое земледелие. — Мнение Энгельса о современном сельскохозяйственном кризисе	278
Неправильная постановка народниками вопроса об общине 278—280. — Непонимание ими одного из мест в «Капитале» 280—281. — Оценка крестьянского земледелия Марксом 281—282. — Оценка им земледельческого капитализма 282. — Неудачная цитата г-на П. — она 282—284.	
Глава V. Первые стадии капитализма в промышленности	285
I Домашняя промышленность и ремесло	285
Остатки домашней промышленности 285. — Степень распространения ремесла 286—287, его основные черты 287—288.	
II Мелкие товаропроизводители в промышленности. Цеховой дух в мелких промыслах	288
Переход от ремесла к товарному производству 288—289. — Волязь конкуренции 289—291.	
III Рост мелких промыслов после реформы. Две формы этого процесса и его значение	291
Причины роста мелких промыслов 291—292. — Расселение промышленников на окраины 292. — Рост мелких промыслов в местном населении 293—294. — Перемещение капитала 295. — Связь роста мелких промыслов с разложением крестьянства 296.	
IV Разложение мелких товаропроизводителей. Данные подворных переписей кустарей в Московской губернии	297
Постановка вопроса 297. — Способ обработки данных 297—298. — Сводная таблица и диаграмма 299 и 301. —	

Выводы: Насмный труд 300, 303—304, производительность труда 304—305, доходы 305—306. — Мелкобуржуазный строй кустарных промыслов 307.

V Капиталистическая простая кооперация.....	308
Значение ее и влияние на производство 308—311. — Артели 311—312.	
VI Торговый капитал в мелких промыслах.....	312
Условия, порождающие скупщика 312—314. — Торговки в кружевном промысле 314—316. — Примеры организации сбыта 316—317. — Взгляды народников 318. — Формы торгового капитала 318—320.	
VII «Промысел и земледелие».....	320
Данные таблицы 320—321. — Земледелие наемных рабочих 322. — «Земляные работники» 322—323. — Другие данные о промысле и земледелии 324—326. — Продолжительность рабочего периода 326—327. — Резюме 327—328.	
VIII «Соединение промысла с земледелием».....	328
Теория народников 328—329. — Формы соединения промысла с земледелием и их различное значение 329—331.	
IX Несколько замечаний о докапиталистической экономике нашей деревни.....	331
<i>Глава VI. Капиталистическая мануфактура и капиталистическая работа на дому.....</i>	<i>335</i>
I Образование мануфактуры и ее основные черты.....	335
Понятие мануфактуры 335, ее двойное происхождение 335—336 и значение 336.	
II Капиталистическая мануфактура в русской промышленности.....	337
1) Ткацкие промыслы.....	337
2) Другие отрасли текстильной индустрии. Валяльное производство.....	340
3) Шляпное и шапочное, пеньковое и веревочное производства.....	343
4) Производства по обработке дерева.....	347
5) Производства по обработке животных продуктов. Кожевенное и скорняжное.....	351
6) Остальные производства по обработке животных продуктов.....	357
7) Производства по обработке минеральных продуктов.....	361
8) Производства по обработке металлов. Павловские промыслы.....	362
9) Другие производства по обработке металлов.....	366
10) Ювелирное, самоварное и гармонное производства.....	369

III Техника в мануфактуре. Разделение труда и его значение.....	374
Ручное производство 374, ученичество 374. — Разделение труда, как подготовительная стадия и крупной машинной индустрии 374—376, влияние его на рабочих 376—377.	
IV Территориальное разделение труда и отделение земледелия от промышленности.....	377
Мнение г. Харизоменова 377—378. — Пеземедельческие центры 378—379. — Переходный характер мануфактуры 379—380. — Повышение культурного уровня населения 380.	
V Экономический строй мануфактуры.....	380
Положение производства 380—381. — Отзыв г. Овсянинова и Харизоменова 381—383.	
VI Торговый и промышленный капитал в мануфактуре. «Скупщик» и «фабрикант».....	383
Связь крупных и мелких заведений 383—385. — Ошибка народников 386.	
VII Капиталистическая работа на дому, как придаток мануфактуры.....	386
Ее распространенность 386—387, ее характерные черты 387—390, условия ее распространения 390—391, значение ее в теории избыточного населения 391—392.	
VIII Что такое «кустарная» промышленность?.....	392
Некоторые итоговые данные статистики кустарей 392—394. — Преобладание капиталистически ваяных рабочих 394—395. — Неопределенность понятия «кустарь» и злоупотребления этим термином 395—396.	
<i>Глава VII. Развитие крупной машинной индустрии</i>	
I Научное понятие фабрики и значение «фабрично-заводской» статистики.....	397
II Наша фабрично-заводская статистика.....	399
Ее источники 399. — Издания 60-х годов 399—401. — Особый характер «Военно-стат. сборника» 401—403. — «Указатель» г. Орлова 403—405. — «Своды» департамента торговли и мануфактур 405—406. — «Сборник сведений по России за 1884/85 г.»; ошибки г-на Карышева 406—407. — Данные губ. стат. комитетов 407—408. — «Перечень» 408. — Увеличивается ли число фабрик в России? 409.	
III Разбор историко-статистических данных о развитии крупной промышленности.....	410
1) Производства текстильные.....	410
2) Производства по обработке дерева.....	415
3) Производства химические, по обработке животных продуктов и керамические.....	415
4) Производства металлургические.....	418
5) Производства питательных продуктов.....	419

6) Производства акцизные и остальные.....	421
7) Выводы.....	423
IV Развитие горной промышленности.....	424
Урал, его особенности 424—427. — Юг 427—429. — Кавказ 429—430. — Крупные и мелкие копи в Донском бассейне 430—431. — Значение данных о развитии горной промышленности 431—433.	
V Увеличивается ли число рабочих в крупных капиталистических предприятиях?.....	433
Данные за 1865 и 1890 гг. 433—436. — Ошибочный прием народников 436—443.	
VI Статистика паровых двигателей.....	443
Данные за 1875—1878 и 1892 гг. 443—445.	
VII Рост крупных фабрик.....	445
Данные за 1860, 1879, 1890 и 1894/95 годы 445—451. — Крупнейшие предприятия в фабрично-заводской и в горной промышленности 451—452. — Ошибки г. Н. — она 452—453.	
VIII Размещение крупной промышленности.....	454
Данные о важнейших центрах фабрично-заводской промышленности в 1879 и 1890 гг. 454. — Три типа центров 455—456. — Группировка центров 456—458. — Рост сельских фабричных центров и его значение 458—460.	
IX Развитие лесопромышленности и строительной промышленности.....	460
Рост лесного дела 460—461; его организации 461—464. — Рост капитализма в строительной промышленности 465—468.	
X Придаток фабрики.....	468
XI Полное отделение промышленности от земледелия.....	471
Ошибка народников 471. — Данные московской всеобщей санитарной статистики 471—475.	
XII Три стадии развития капитализма в русской промышленности.....	475
Связь всех стадий 475—476. — Особенности техники 476—477. — Рост капиталистических отношений 477—478. — Характер развития промышленности 478—479. — Отделение промышленности от земледелия 479—481. — Различия бытовых условий 481—483. — Рост внутреннего рынка 484.	
<i>Глава VIII. Образование внутреннего рынка.....</i>	485
I Рост товарного обращения.....	485
Развитие железных дорог 485—486, водного транспорта 486—487, торговли и банков 487—489.	
II Рост торгово-промышленного населения.....	489
1) Рост городов.....	489
2) Значение внутренней колонизации.....	493
3) Рост фабричных и торгово-промышленных местечек и сел.....	497

4) Отхожие неземледельческие промыслы.....	499
Отхожие неземледельческие промыслы 499—509, их размеры и рост 499—505, их прогрессивная роль 505—508, их оценка у писателей-народников 508—509.	
III Рост употребления наемного труда.....	509
Приблизительное число наемных рабочих 509—511. — Капиталистическое перенаселение 511. — Ошибка народников 511—514.	
IV Образование внутреннего рынка на рабочую силу.....	514
Главнейшие передвижения наемных рабочих в связи с размерами заработной платы 514—517. — Образование внутреннего рынка 517—518. — «Теория» г. Н. — она 518—519.	
V Значение окраин. Внутренний или внешний рынок?.....	519
Стремление капитализма к расширению 519—520. — Пример Кавказа 520—521. — Две стороны в процессе образования рынка 522—523.	
VI «Миссия» капитализма.....	523
Повышение производительности общественного труда 523—525. — Обобществление труда 525—527. — Причины разногласия с народниками 527—528.	

Приложения:

I Сводная таблица статистических данных о мелких крестьянских промыслах Московской губернии (к V главе, стр. 298).....	между 528—529
II Свод статистических данных о фабрично-заводской промышленности Европейской России (к главе VII, стр. 399).....	529
III Важнейшие центры фабрично-заводской промышленности в Европейской России (к главе VII, стр. 454).....	531

II

НЕКРИТИЧЕСКАЯ КРИТИКА. (По поводу статьи г-на П. Скворцова «Товарный фетишизм» в № 12 «Научного Обозрения» за 1899 г.).....	537—559
I.....	539
II.....	546
III.....	551
Примечания.....	561—580

ИЛЛЮСТРАЦИИ

Портрет В. И. Ленина. — 1897 г.....	VI—VII
Обложка первого издания книги В. И. Ленина «Развитие капитализма в России». — 1899 г.....	1
Обложка второго издания книги В. И. Ленина «Развитие капитализма в России» с собственноручной надписью автора. — 1908 г.....	7
Обложка немецкого издания (1894 г.) первой части третьего тома «Капитала» К. Маркса, которым пользовался В. И. Ленин.....	13
Страницы 276—277 статистического сборника Полтавской губернии (т. XIV, 1894 г.) с заметками В. И. Ленина.....	96—97
Диаграмма, изображающая таблицы А и Б § IX главы II.....	112—113
Страница тетради В. И. Ленина с выписками и расчетами из книги Н. А. Благовещенского «Сводный статистический сборник» (1895 г.).....	114—115
Страница 96 журнала «Начало» № 3 за 1899 г., в котором были напечатаны первые шесть параграфов III главы книги В. И. Ленина «Развитие капитализма в России».....	155
Диаграмма итоговых данных таблицы промыслов, данной в § IV главы V.....	301
Графическое изображение организации валяльного промысла.....	341
Страница 405 книги «Развитие капитализма в России» (издание 1908 года) с заметками В. И. Ленина.....	449
Группировка городов Европейской России, сделанная В. И. Лениным по данным переписи населения 1897 г.	491

Тираж 500 тыс. экз.
Подписано к печати 18/VI 1941 г.
Объем 371½ п. л. М 56272.
Цена 6 р. 50 коп.

*

2-я типография Огиза РСФСР
треста «Полиграфкнига» «Печат-
ный Двор» имени А. М. Горького.
Ленинград, Гатчинская, 26.